

POWIATOWE CENTRUM POMOCY RODZINIE W WĄBRZEŹNIE



Sprawozdanie z działalności w roku 2020

Opracowanie:
Justyna Przybyłowska
PCPR Wąbrzeźno

Wąbrzeźno, marzec 2021 r.

SPIS TREŚCI

Wstęp	3
Rozdział pierwszy	4
Informacje ogólne	4
1. Podstawy prawne funkcjonowania Powiatowego Centrum Pomocy Rodzinie w Wąbrzeźnie	4
2. Podstawy prawne sporządzenia sprawozdania	4
3. Struktura zatrudnienia i wykształcenie kadry	5
Rozdział drugi	6
Działalność Powiatowego Centrum Pomocy Rodzinie w Wąbrzeźnie	6
1. Przedmiot działalności	6
2. Działalność kontrolna	6
Rozdział trzeci	8
Realizacja zadań	8
1. Zadania z zakresu pomocy społecznej	8
2. Zadania z zakresu pieczy zastępczej	29
3. Zadania organizatora pieczy zastępczej	69
4. Zadania z zakresu rehabilitacji	77
5. Zadania z zakresu przeciwdziałania przemocy w rodzinie	110
6. Zadania z zakresu współpracy z organizacjami pozarządowymi	120
Rozdział czwarty	122
Bilans potrzeb na rok 2021	122
Podsumowanie	123
Zdiagnozowane potrzeby oraz wnioski	124
Załącznik nr 1 – „Sprawozdanie z realizacji Programu współpracy Powiatu Wąbrzeskiego z organizacjami pozarządowymi i podmiotami, o których mowa w art. 3 ust. 3 ustawy z dnia 24 kwietnia 2003 r. o działalności pożytku publicznego i o wolontariacie na rok 2020”	126

Wstęp

Pomoc społeczna jest instytucją polityki społecznej państwa, mającą na celu umożliwienie osobom i rodzinom przezwyciężenie trudnych sytuacji życiowych, których nie są w stanie pokonać, wykorzystując własne uprawnienia, zasoby i możliwości.

Pomoc społeczna wspiera osoby i rodziny w wysiłkach zmierzających do zaspokojenia niezbędnych potrzeb i umożliwia im życie w warunkach odpowiadających godności człowieka. Zadaniem pomocy społecznej jest zapobieganie w/w sytuacjom przez podejmowanie działań zmierzających do życiowego usamodzielnienia osób i rodzin oraz ich integracji ze środowiskiem.

Zmieniająca się sytuacja społeczno-gospodarcza oraz ewolucja potrzeb społecznych, w tym oczekiwań osób i rodzin zwłaszcza w sytuacjach kryzysowych, przyczynia się do stawiania przed systemem pomocy społecznej nowych wyzwań.

Funkcjonowanie systemu pomocy społecznej zostało oparte na zasadzie pomocniczości/subsydiarności, która wprowadziła podstawową regułę działania wobec osób potrzebujących pomocy tak, aby państwo nie zastępowało działań poszczególnych osób czy rodzin, które powinny własnymi siłami i środkami zaspokajać potrzeby egzystencjalne, a pomagało i wspierało wówczas, gdy nie są one w stanie samodzielnie przezwyciężyć trudnej sytuacji życiowej w jakiej się znalazły.

Misją pracy socjalnej jest umożliwianie wszystkim ludziom ich pełnego potencjału, wzbogacanie ich życia i zapobieganie dysfunkcjom, czyli promowanie społecznych zmian, rozwiązywanie problemów we wzajemnych relacjach oraz upodmiotowienie. Praca socjalna to także ingerowanie tam, gdzie dochodzi do wzajemnego oddziaływania ludzi i środowiska. Działania systemu pomocy społecznej winny przestrzegać zasady podmiotowości ludzi, które realizują się w różnych wymiarach – zawodowym, rodzinnym, osobistym i publicznym.

Obowiązek zapewnienia realizacji zadań pomocy społecznej spoczywa m.in. na jednostkach samorządu terytorialnego. Powiat, zobowiązany zgodnie z przepisami ustawy do wykonywania zadań pomocy społecznej, nie może odmówić pomocy osobie potrzebującej, mimo istniejącego obowiązku osób fizycznych lub osób prawnych do zaspokajania jej niezbędnych potrzeb życiowych.

Rozdział pierwszy

Informacje ogólne

1. Podstawy prawne funkcjonowania Powiatowego Centrum Pomocy Rodzinie w Wąbrzeźnie wg. stanu na dzień 31 grudnia 2020 r.

Powiatowe Centrum Pomocy Rodzinie w Wąbrzeźnie działa na podstawie:

- 1) ustawy z dnia 5 czerwca 1998 r. o samorządzie powiatowym (Dz. U. z 2020 r. poz. 920);
- 2) uchwały Nr III/11/98 Rady Powiatu w Wąbrzeźnie z dnia 19.12.1998 r. w sprawie powołania Powiatowego Centrum Pomocy Rodzinie w Wąbrzeźnie;
- 3) ustawy z dnia 12 marca 2004 r. o pomocy społecznej (Dz. U. z 2020 r. poz. 1876 ze zm.);
- 4) ustawy z dnia 9 czerwca 2011 r. o wspieraniu rodziny i systemie pieczy zastępczej (Dz. U. z 2020 r. poz. 821);
- 5) ustawy z dnia 27 sierpnia 1997 r. o rehabilitacji zawodowej i społecznej oraz zatrudnianiu osób niepełnosprawnych (Dz. U. z 2020 r. poz. 426 ze zm.);
- 6) ustawy z dnia 29 lipca 2005 r. o przeciwdziałaniu przemocy w rodzinie (Dz. U. z 2020 r., poz. 218 ze zm.);
- 7) Statutu Powiatowego Centrum Pomocy Rodzinie w Wąbrzeźnie stanowiącego Załącznik do uchwały Nr XXX/150/2017 Rady Powiatu w Wąbrzeźnie z dnia 29 grudnia 2017 r.;
- 8) Regulaminu Organizacyjnego Powiatowego Centrum Pomocy Rodzinie w Wąbrzeźnie stanowiącego załącznik do Uchwały Nr 146/211/2017 Zarządu Powiatu w Wąbrzeźnie z dnia 31 grudnia 2017 r. w sprawie Regulaminu Organizacyjnego Powiatowego Centrum Pomocy Rodzinie w Wąbrzeźnie;
- 9) Zarządzenia Nr 17/2011 Starosty Wąbrzeskiego z dnia 13 października 2011 r. w sprawie wyznaczenia organizatora rodzinnej pieczy zastępczej;
- 10) innych powszechnie obowiązujących przepisów.

Powiatowe Centrum Pomocy Rodzinie jest jednostką organizacyjną Powiatu Wąbrzeskiego, przy pomocy której Zarząd Powiatu wykonuje określone ustawami zadania publiczne w zakresie pomocy społecznej, pieczy zastępczej i wspierania osób niepełnosprawnych. PCPR stanowi jednostkę organizacyjną pomocy społecznej w rozumieniu przepisów ustawy z dnia 12 marca 2004 r. o pomocy społecznej i jest jednostką budżetową.

2. Podstawy prawne sporządzenia sprawozdania

Na podstawie artykułu 112 ust. 12 ustawy z dnia 12 marca 2004 r. o pomocy społecznej kierownik Powiatowego Centrum Pomocy Rodzinie w Wąbrzeźnie składa Radzie Powiatu w Wąbrzeźnie corocznie sprawozdanie z działalności centrum oraz przedstawia wykaz potrzeb w zakresie pomocy społecznej.

Na podstawie artykułu 76 ust. 4 pkt 15 ustawy z dnia 9 czerwca 2011 r. o wspieraniu rodziny i systemie pieczy zastępczej organizator rodzinnej pieczy zastępczej przedstawia Staroście i Radzie Powiatu w Wąbrzeźnie corocznie sprawozdanie z efektów pracy.

Na podstawie artykułu 182 ust. 5 ustawy z dnia 9 czerwca 2011 r. o wspieraniu rodziny i systemie pieczy zastępczej kierownik Powiatowego Centrum Pomocy Rodzinie w Wąbrzeźnie składa Zarządowi Powiatu w Wąbrzeźnie corocznie sprawozdanie z działalności Powiatowego Centrum Pomocy Rodzinie w Wąbrzeźnie oraz przedstawia zestawienie potrzeb w zakresie systemu pieczy zastępczej.

Na podstawie art. 5a, ust. 3 ustawy z dnia 24 kwietnia 2003 r. o działalności pożytku publicznego i o wolontariacie (Dz. U. z 2020 r. poz. 1057) – organ wykonawczy jednostki samorządu terytorialnego, nie później niż do dnia 31 maja każdego roku, jest obowiązany przedłożyć organowi stanowiącemu jednostki samorządu terytorialnego oraz opublikować w Biuletynie Informacji Publicznej sprawozdanie z realizacji programu współpracy za rok poprzedni. Przygotowanie i realizacja programu współpracy z organizacjami pozarządowymi, prowadzenie spraw związanych z ogłaszaniem otwartymi konkursami ofert na realizację zadań publicznych oraz szkolenia dla organizacji pozarządowych są zadaniami Powiatowego Centrum Pomocy Rodzinie w Wąbrzeźnie.

3. Struktura zatrudnienia i wykształcenie kadry

Zatrudnienie na dzień 31 grudnia 2020 r. – 12 etatów (pracownicy merytoryczni), zatrudnionych 13 osób (jedna osoba przebywa na urlopie macierzyńskim):

- 1) dyrektor – 1 etat, powołanie na stanowisko, umowa na czas nieokreślony;
- 2) kierownik zespołu ds. pieczy zastępczej – 1 etat, umowa na czas nieokreślony;
- 3) starszy inspektor – 1 etat, umowa na czas nieokreślony;
- 4) inspektor – 1 etat, umowa na czas nieokreślony;
- 5) podinspektor – 1 etat, umowa na czas nieokreślony;
- 6) specjalista pracy socjalnej – 1 etat, umowa na czas nieokreślony;
- 7) pracownik socjalny – 1 etat, umowy na czas określony;
- 8) specjalista ds. wsparcia rodziny i pieczy zastępczej – 1 etat, umowa na czas określony – powierzenie zadań;
- 9) aspirant pracy socjalnej – 1 etat, umowa na czas nieokreślony;
- 10) koordynatorzy rodzinnej pieczy zastępczej – 2 etaty, umowy na czas nieokreślony (1 umowa na zastępstwo);
- 11) pomoc administracyjna – 1 etat, umowa na czas określony.

W 2020 r. w tut. PCPR w ramach umowy zlecenia zatrudniona była 1 osoba - specjalista Ośrodka Interwencji Kryzysowej – psycholog.

Wykształcenie wyższe posiada 100% kadry realizującej zadania merytoryczne.

Ukończone studia podyplomowe posiada 9 osób w tym, w zakresie organizacji pomocy społecznej (4 osoby), administracji publicznej (2 osoby), zarządzania funduszami europejskimi (2 osoby), diagnozy dziecka i rodziny (1 osoba), oligofrenopedagogiki (3 osoby), socjoterapii (1 osoba) i zamówień publicznych (1 osoba).

Na dzień 31 grudnia 2020 r. w Powiatowym Centrum Pomocy Rodzinie w Wąbrzeźnie zatrudnione były trzy osoby z niepełnosprawnością.

Rozdział drugi

Działalność Powiatowego Centrum Pomocy Rodzinie w Wąbrzeźnie

1. Przedmiot działalności (wg. stanu prawnego na dzień 31 grudnia 2020 r.)

- 1) zadania własne powiatu i administracji rządowej realizowane przez powiat z zakresu pomocy społecznej zgodnie z art. 19 i 20 ustawy z dnia 12 marca 2004 r. o pomocy społecznej (Dz. U. z 2020 r. poz. 1876 ze zm.);
- 2) zadania własne powiatu i administracji rządowej realizowane przez powiat z zakresu pieczy zastępczej zgodnie z art. 180 i 181 ustawy z dnia 9 czerwca 2011 r. o wspieraniu i systemie pieczy zastępczej (Dz. U. z 2020 r. poz. 821);
- 3) zadania organizatora rodzinnej pieczy zastępczej zgodnie z art. 76 ust. 4 ustawy z dnia 9 czerwca 2011 r. o wspieraniu rodziny i systemie pieczy zastępczej (Dz. U. z 2020 r. poz. 821);
- 4) z zakresu rehabilitacji społecznej osób niepełnosprawnych zgodnie z art. 35a, zadania na rzecz osób niepełnosprawnych zgodnie z art. 44b ustawy z dnia 27 sierpnia 1997 r. o rehabilitacji zawodowej i społecznej oraz zatrudnianiu osób niepełnosprawnych (Dz. U. z 2020 r., poz. 426 ze zm.);
- 5) zadania powiatu z zakresu przeciwdziałania przemocy w rodzinie zgodnie z art. 6 ust. 3 i 4 ustawy z dnia 29 lipca 2005 r. o przeciwdziałaniu przemocy w rodzinie (Dz. U. z 2020 r., poz. 218 ze zm.);
- 6) zadania z zakresu współpracy administracji samorządu powiatowego z organizacjami pozarządowymi zgodnie z ustawą z dnia 24 kwietnia 2003 r. o działalności pożytku publicznego i o wolontariacie (Dz. U. z 2020 r., poz. 1057).

2. Działalność kontrolna

W ramach realizowanych zadań ustawowych PCPR prowadzi działalność monitorującą względem jednostek pomocy społecznej na terenie Powiatu Wąbrzeskiego.

Zgodnie z warunkami programu „Aktywny samorząd” realizator programu jest zobowiązany do przeprowadzenia kontroli, co najmniej 20% zawartych umów. Wobec tego przeprowadzono 8 kontroli umów zawartych w 2019 r. Kontrole dotyczyły sprzętu zakupionego w programie, kosztów pobytu dziecka w przedszkolu oraz przeznaczenia otrzymanych środków przez studentów.



Fotelik samochodowy z bazą obrotową, podkładką pozycjonującą i osłoną na pasy (obszar A zadanie nr 1 programu „Aktywny samorząd” – pomoc w zakupie i montażu oprzyrządowania do posiadanego samochodu).



Laptopy (obszar B zadanie nr 3 programu „Aktywny samorząd” – pomoc w zakupie sprzętu elektronicznego lub jego elementów oraz oprogramowania)



Skuter inwalidzki o napędzie elektrycznym (obszar C zadanie nr 5 programu „Aktywny samorząd” – pomoc w zakupie skutera inwalidzkiego o napędzie elektrycznym).

Art. 10 b ust. 6a ustawy z dnia 27 sierpnia 1997 r. o rehabilitacji zawodowej i społecznej oraz zatrudnianiu osób niepełnosprawnych stanowi, iż powiatowe centra pomocy rodzinie przeprowadzają co najmniej raz w roku kontrolę warsztatu. Plan kontroli na rok 2020 przewidywał przeprowadzenie kontroli w Warsztacie Terapii Zajęciowej w IV kwartale 2020 r. Ze względu na sytuację panującą pandemii kontrola nie została przeprowadzona. Zaplanowano jej przeprowadzenie w I kwartale 2021 r.

W 2020 r. z powodu panującej pandemii SARS-CoV-2 mając na uwadze bezpieczeństwo osób niepełnosprawnych nie skontrolowano sprzętu dofinansowanego w ramach likwidacji barier w komunikowaniu się i technicznych oraz dofinansowanego sprzętu rehabilitacyjnego.

W ramach bieżącej działalności PCPR prowadzone są kontrole wewnętrzne pod względem finansowo-księgowym przez Wydział Finansowy Starostwa Powiatowego w Wąbrzeźnie oraz merytorycznym przez dyrektora jednostki, a także przez pracowników merytorycznych w ramach samokontroli.

Rozdział trzeci

Realizacja zadań

1. Zadania z zakresu pomocy społecznej

a) powiatowa strategia rozwiązywania problemów społecznych

Strategia została przyjęta do realizacji uchwałą Nr XVI/80/2016 Rady Powiatu w Wąbrzeźnie z dnia 28 czerwca 2016 r. na lata 2016 – 2020.

Strategia zawiera zadania, stanowiące wyzwanie dla społeczności lokalnej oraz wszystkich instytucji publicznych i niepublicznych, organizacji pozarządowych działających w sferze szeroko rozumianej polityki społecznej w Powiecie Wąbrzeskim. Sukces w działaniach wdrożeniowych strategii będzie zapewniony, gdy zawiązane zostanie szerokie partnerstwo instytucji i organizacji na szczeblu gminnym i powiatowym. Zasada współpracy i partnerstwa jest jednym z podstawowych elementów polityki Unii Europejskiej, co przekłada się na pozyskiwanie środków finansowych.

Przyjęcie strategii wynika z uznania wszystkich celów i zadań jako równoważnych, związanych ze sobą i wskazania instytucji odpowiadających za ich realizację.

Za monitorowanie odpowiedzialni są Realizatorzy strategii. Do monitorowania i realizacji celów oraz konkretnych zadań zaproponowano wskaźniki realizacji zadań, które służyć będą przygotowaniu raportu, który zostanie przedstawiony w roku 2021 po zakończeniu realizacji strategii wg ustalonego harmonogramu.

b) specjalistyczne poradnictwo

Porady psychologiczne udzielane są w ramach działalności Ośrodka Interwencji Kryzysowej w Wąbrzeźnie dla ofiar i osób zagrożonych przemocą w rodzinie.

c) przyznawanie pomocy na usamodzielnienie oraz pomocy w integracji osobom opuszczającym domy pomocy społecznej dla dzieci i młodzieży niepełnosprawnych intelektualnie, domy dla matek z małoletnimi dziećmi i kobiet w ciąży oraz schroniska dla nieletnich, zakłady poprawcze, specjalne ośrodki szkolno-wychowawcze, specjalne ośrodki wychowawcze, młodzieżowe ośrodki socjoterapii zapewniające całodobową opiekę lub młodzieżowe ośrodki wychowawcze

Wychowankowie, o których mowa w ustawie o pomocy społecznej, opuszczający mow, mos, zakład poprawczy – 2020 r.

	Liczba osób	Wysokość świadczenia
Pomoc na kontynuowanie nauki	2	10.578,00 zł
Pomoc pieniężna na usamodzielnienie	0	0 zł
Pomoc na zagospodarowanie w formie rzeczowej	0	0 zł

Osoba pełnoletnia opuszczająca dom pomocy społecznej dla dzieci i młodzieży niepełnosprawnej intelektualnie, dom dla matek z małoletnimi dziećmi i kobiet w ciąży oraz schronisko dla nieletnich, zakład poprawczy, specjalny ośrodek szkolno-wychowawczy, specjalny ośrodek wychowawczy, młodzieżowy ośrodek socjoterapii zapewniający całodobową opiekę i młodzieżowy ośrodek wychowawczy, zwany osobą usamodzielnianą zostaje objęta pomocą mającą na celu jej życiowe usamodzielnienie i integrację ze środowiskiem przez pracę socjalną, a także pomocą:

- pieniężną na usamodzielnienie,
- pieniężną na kontynuowanie nauki,
- w uzyskaniu odpowiednich warunków mieszkaniowych, w tym w mieszkaniu chronionym,
- w uzyskaniu zatrudnienia,
- na zagospodarowanie – w formie rzeczowej.

Usamodzielniany przeznacza pomoc na zaspokojenie ważnej potrzeby życiowej, w tym między innymi na materiały niezbędne do przeprowadzenia remontu i wyposażenia mieszkania, niezbędne urządzenia domowe, pomoce naukowe, sprzęt rehabilitacyjny oraz sprzęt służący do podjęcia zatrudnienia.

d) pomoc cudzoziemcom

Na terenie Powiatu Wąbrzeskiego nie ma cudzoziemców, którzy uzyskali status uchodźcy lub ochronę uzupełniającą.

e) prowadzenie i rozwój infrastruktury domów pomocy społecznej

Zgodnie z obowiązującą ustawą o pomocy społecznej z dnia 12 marca 2004 r. osoba wymagająca całodobowej opieki z powodu wieku, choroby lub niepełnosprawności, niemogąca samodzielnie funkcjonować w codziennym życiu, której nie można zapewnić niezbędnej pomocy w formie usług opiekuńczych może zostać umieszczona w domu pomocy społecznej. Osobę taką kieruje się do domu pomocy społecznej odpowiedniego typu, który jest usytuowany najbliżej miejsca zamieszkania danej osoby, chyba że okoliczności sprawy mówią inaczej.

Dom pomocy społecznej świadczy usługi bytowe, opiekuńcze, wspomagające i edukacyjne na poziomie obowiązującego standardu, w zakresie i formach wynikających z indywidualnych potrzeb osób w nim przebywających.

Domy pomocy społecznej, w zależności od tego, dla kogo są przeznaczone dzielą się na domy dla:

- 1) osób w podeszłym wieku;
- 2) osób przewlekle somatycznie chorych;
- 3) osób przewlekle psychicznie chorych;
- 4) dorosłych niepełnosprawnych intelektualnie;
- 5) dzieci i młodzieży niepełnosprawnych intelektualnie;
- 6) osób niepełnosprawnych fizycznie;
- 7) osób uzależnionych od alkoholu.

Na terenie naszego powiatu znajduje się jeden Dom Pomocy Społecznej w Wąbrzeźnie, który jest przeznaczony dla osób przewlekle psychicznie chorych.

Dom Pomocy Społecznej funkcjonuje na podstawie zezwolenia wydanego na czas nieokreślony przez Wojewodę Kujawsko-Pomorskiego z dnia 30 grudnia 2010 r. Dom Pomocy Społecznej w Wąbrzeźnie spełnia wymogi standardu podstawowych usług świadczonych przez domy pomocy społecznej zgodnie z obowiązującymi przepisami prawa.





Dom Pomocy Społecznej w Wąbrzeźnie jest placówką przeznaczoną dla 75 osób przewlekle psychicznie chorych. W Powiatowym Centrum Pomocy Rodzinie w Wąbrzeźnie prowadzony jest rejestr osób oczekujących na umieszczenie w Domu Pomocy Społecznej w Wąbrzeźnie.

Na dzień 31.12.2020 r. na umieszczenie w Domu Pomocy Społecznej w Wąbrzeźnie oczekiwało 5 osób (2 mężczyzn i 3 kobiety).

W 2020 roku w Domu Pomocy Społecznej zmarło 7 mieszkańców. Umieszczono 8 nowych mieszkańców i tym samym wydano 8 decyzji o umieszczeniu (1 mieszkanka przebywała na urlopowaniu w domu rodzinnym, Opiekun prawny złożył wniosek do Sądu o powrót do domu rodzinnego, w związku z długotrwałą nieobecnością Mieszkanki, z uwagi na konieczność pilnego umieszczenia w domu pomocy społecznej Mieszkanki Powiatu Wąbrzeskiego, Dyrektor Wydziału Polityki Społecznej w Bydgoszczy wyraził zgodę na przyjęcie kolejnej osoby ponad stan).

Decyzję o skierowaniu do domu pomocy społecznej i decyzję ustalającą opłatę za pobyt w domu pomocy społecznej wydaje organ gminy właściwej dla miejsca zamieszkania osoby kierowanej. Pobyt w domu pomocy społecznej jest odpłatny do wysokości średniego miesięcznego kosztu utrzymania, ustalonego przez starostę i ogłoszonego w wojewódzkim dzienniku urzędowym. W roku 2020 średni miesięczny koszt utrzymania mieszkańca Domu Pomocy Społecznej w Wąbrzeźnie wynosił 4.017,48 zł.

Do ponoszenia odpłatności zobowiązani są w kolejności:

- 1) mieszkaniec domu, a w przypadku osób małoletnich przedstawiciel ustawowy z dochodów dziecka;
- 2) małżonek, zstępni przed wstępnymi;
- 3) gmina, z której osoba została skierowana do domu pomocy społecznej.

Osoby przyjęte do domu pomocy społecznej przed dniem 1 stycznia 2004 r. ponoszą opłatę na zasadach obowiązujących przed dniem wejścia w życie ustawy z dnia 12 marca 2004 r. o pomocy społecznej (zgodnie z treścią art. 87 ust. 8 ustawy z dnia 13 listopada 2003 r. o dochodach jednostek samorządu terytorialnego). Decyzje ustalające odpłatność na powyższych zasadach wydaje starosta powiatu prowadzącego dom pomocy społecznej lub z jego upoważnienia kierownik powiatowego centrum pomocy rodzinie. W roku 2020 wydano 82 decyzje dotyczące odpłatności za pobyt w Domu.

Dla mieszkańców przebywających w placówce prowadzona jest działalność opiekuńcza, terapeutyczna i rehabilitacyjna oraz zapewniona opieka medyczna. Mieszkańcy mogą uczestniczyć w prowadzonych na terenie Domu zajęciach tj.: sekcji plastycznej, sekcji teatralno-literackiej, kulturalno-oświatowej, sekcji terapii kulinarnej, pracowni usprawniająco-rehabilitacyjnej, sekcji kultu

religijnego, sekcji bibliotecznej, sekcji muzycznej, sekcji rękodzieła, sekcji ogrodniczej, sekcji stolarsko-mechanicznej, sekcji metod komputerowych oraz terapii świetlicowej. Prowadzone są również m.in. trening umiejętności interpersonalnych, trening spędzania czasu wolnego, trening umiejętności dnia codziennego. Zajęcia pozwalają wykształcić u mieszkańców samodzielność w wykonywaniu czynności życia codziennego, wykorzystać potencjał w procesie przystosowania do środowiska Domu, zintegrować mieszkańców ze środowiskiem lokalnym, poprawić stan fizyczny i psychiczny. W osiągnięciu powyższych założeń pomaga wykwalifikowana kadra w skład, której wchodzi: pielęgniarki, opiekunowie, pokojowi, pracownicy socjalni, instruktorzy terapii zajęciowej, terapeuci, fizjoterapeuci, psycholog, psychiatra, kapelan i pedagodzy, którzy prowadzą m.in. trening umiejętności interpersonalnych, trening spędzania czasu wolnego, trening umiejętności dnia codziennego, a także wspierają Mieszkańców w rozwiązywaniu ich problemów, konfliktów itd.

Na szczególną uwagę zasługuje przeprowadzona w 2020 r. akcja „Mikołaj dla Seniora”, która powstała z chęci pomocy Seniorom, którzy piszą listy ze świątecznymi marzeniami. Napisane listy zostały udostępnione przez Fundację „Święty Mikołaj dla Seniora” na ich platformie. Dzięki temu każdy mógł zamienić się w Św. Mikołaja. Z niecierpliwością oczekiwany był finał akcji, który zaplanowany został dokładnie na 6 grudnia. Mieszkańcy otrzymali kolorowe prezenty.

Z uwagi na szczególną sytuację mającą na celu zapobieganie rozprzestrzeniania się choroby zakaźnej wywołanej wirusem SARS-CoV-2 od marca 2020 r. na terenie Domu Pomocy Społecznej w Wąbrzeźnie wprowadzono szczególne zasady dotyczące reżimu sanitarnego. Ograniczona została organizacja imprez cyklicznych planowanych do realizacji w roku 2020, przemieszczanie się Mieszkańców, a także ich odwiedziny.

f) prowadzenie mieszkań chronionych

Na terenie Powiatu Wąbrzeskiego nie funkcjonowały w roku 2020 mieszkania chronione.

g) prowadzenie ośrodka interwencji kryzysowej

W ramach Ośrodka Interwencji Kryzysowej w Wąbrzeźnie, świadczona jest pomoc w sytuacjach:

- 1) przemocy w rodzinie;
- 2) kryzysów małżeńskich;
- 3) przeżyć traumatycznych;
- 4) sieroctwa;
- 5) żałoby;
- 6) zachowań samobójczych;
- 7) klęsk żywiołowych lub innych zdarzeń losowych;
- 8) kryzysów rozwojowych i problemów wychowawczych.

Osoby dotknięte m.in. przemocą z terenu Powiatu Wąbrzeskiego miały możliwość uzyskania specjalistycznych porad prowadzonych przez wykwalifikowanego psychologa zatrudnionego w ramach umowy zlecenie.

W roku 2020 na funkcjonowanie Ośrodka Interwencji Kryzysowej w Wąbrzeźnie wydatkowano środki finansowe ogółem w wysokości 2.400,00 zł cała kwota stanowiła środki własne powiatu. Łącznie w roku 2020 odbyło się 48 godzin poradnictwa.

Z uwagi na szczególną sytuację mającą na celu zapobieganie rozprzestrzeniania się choroby zakaźnej wywołanej wirusem SARS-CoV-2 poradnictwo psychologiczne odbywało się nie tylko w formie tradycyjnej, stacjonarnej ale również drogą telefoniczną.

Działania w ramach interwencji kryzysowej służą nade wszystko nie tyle zapobieganiu samej przemocy, która już zaistniała ale wsparciu ofiary, rozpoznaniu i diagnozy kryzysu oraz wskazania adekwatnych sposobów zapobieżenia im w przyszłości. Głównym celem interwencji kryzysowej jest przede wszystkim rozpoznanie i zaradzenie zaistniałemu problemowi. W niektórych wypadkach, niewykluczona jest terapia w zależności od stopnia zaawansowania, uwikłania się w problem przemocy, a to wymaga określonego czasu.

Uzyskanie wsparcia psychologicznego niewątpliwie przyczyni się do wytworzenia u osoby dotkniętej przemocą w rodzinie lub znajdującej się w innej sytuacji kryzysowej większego poczucia własnej wartości, co winno ułatwić tej osobie umiejętność samodzielnego radzenia sobie ze stanem kryzysu, w jakim się znalazła.

Od stycznia do grudnia 2020 r. z poradnictwa psychologicznego skorzystały 22 osoby, w tym 9 ofiar przemocy w rodzinie. Łącznie odbyło się 38 porad.

h) udzielanie informacji o prawach i uprawnieniach

Powiatowe Centrum Pomocy Rodzinie w Wąbrzeźnie informuje mieszkańców Powiatu Wąbrzeskiego o przysługujących prawach, uprawnieniach i zmianach legislacyjnych poprzez współpracę z lokalnymi mediami. Na bieżąco ukazują się artykuły w CWA na temat oferowanej pomocy oraz nowych inicjatywach w zakresie pomocy społecznej, pieczy zastępczej, rehabilitacji osób niepełnosprawnych, przeciwdziałania przemocy w rodzinie. Powyższe informacje zamieszczane są na stronach internetowych oraz w Biuletynie Informacji Publicznej, a także na tablicy ogłoszeń PCPR. Pracownicy PCPR biorą udział w naradach, sesjach, komisjach, spotkaniach, gdzie przekazywane są informacje dotyczące świadczonej pomocy. Funkcjonuje strona internetowa PCPR: www.pcpwabrzezno.rbip.mojregion.info oraz www.wabrzezno.pl w zakładce PCPR.

i) szkolenia i doskonalenia zawodowe kadry pomocy społecznej

Dobrze przygotowana kadra pomocy społecznej to walor decydujący o powodzeniu nowej wizji pomocy społecznej, jakości świadczeń i efektywności pracy socjalnej. Podwyższenie poziomu pracy socjalnej służy polepszeniu usług dla podopiecznych oraz zwiększenie prestiżu i kontaktu pracownika. Koncentracja sił służb społecznych na szeroko rozumianej pracy socjalnej pozwoli na zwiększenie liczby rodzin i osób rzeczywiście usamodzielnianych. Szkolenia i podnoszenie kwalifikacji przez pracowników skutkuje efektywniejszą pracą na rzecz rodzin, środowisk lokalnych i ich pełniejszą aktywizacją.

PCPR był organizatorem 11 spotkań dla kadry pomocy społecznej, organizacji pozarządowych z terenu Powiatu Wąbrzeskiego, w których uczestniczyły 103 osoby oraz 8 narad pracowników PCPR, w których uczestniczyło 69 osób.

Pracownicy PCPR uczestniczyli w szkoleniach, naradach, konferencjach doskądcając się w zakresie pomocy społecznej, wsparcia rodziny, rehabilitacji, przemocy w rodzinie wzbogacając swój warsztat pracy (w 30 szkoleniach, spotkaniach, konferencjach wzięły udział 53 osoby).

Z uwagi na szczególną sytuację mającą na celu zapobieganie rozprzestrzeniania się choroby zakaźnej wywołanej wirusem SARS-CoV-2 oraz pracą zdalną pracowników PCPR szkolenia i narady

odbywały się nie tylko w formie tradycyjnej, stacjonarnej ale również on-line. Z uwagi na wprowadzane zaostżenia sanitarne, zakazy w przemieszczaniu się i organizowaniu spotkań liczba przygotowanych spotkań był znacznie mniejsza niż w roku 2019.

j) inne działania

Powiatowe Centrum Pomocy Rodzinie w Wąbrzeźnie jest **członkiem Konwentu Kierowników i Dyrektorów Powiatowych Centrów Pomocy Rodzinie Województwa Kujawsko-Pomorskiego**, którego celem jest reprezentowanie stanowiska centrów w sprawach sposobu realizacji zadań polityki społecznej realizowanych przez Powiat oraz wyrażanie stanowisk w sprawach projektowanych rozwiązań dotyczących zadań ustawowych. Dyrektor Powiatowego Centrum Pomocy Rodzinie w Wąbrzeźnie pełnił funkcję przewodniczącego Konwentu.

Dyrektor PCPR jest członkiem **Zespołu ds. Ekonomii Społecznej Powiatu Wąbrzeskiego oraz jego Przewodniczącą**. Celem działań zespołu jest międzysektorowa wymiana informacji, wypracowanie założeń do wspólnych inicjatyw w rozwiązywaniu problemów społecznych w gminie i powiecie.

Od lipca 2020 r. Dyrektor PCPR uczestniczy w **pracach grupy roboczej ds. opracowania Kujawsko-Pomorskiego Programu Rozwoju Ekonomii Społecznej na lata 2021-2027** utworzonej przez Regionalny Ośrodek Polityki Społecznej w Toruniu zajmujący się rozwojem ekonomii społecznej w regionie.

W roku 2020 Dyrektor PCPR brała udział w **pracach panelu eksperckiego nad przygotowaniem projektu Strategii Rozwoju Województwa Kujawsko-Pomorskiego do 2030 roku – Strategii Przyspieszenia 2030+** w zakresie włączenia społecznego, obejmującego zagadnienia w zakresie pomocy społecznej, wparcia na rzecz rodziny, wsparcia na rzecz osób z niepełnosprawnością i osób niesamodzielnych, starzejącego się społeczeństwa oraz niezbędnej infrastruktury.

Od września 2020 r. Dyrektor PCPR brała udział w **pracach nad przygotowaniem dokumentu pn. „Strategia Polityki Społecznej Województwa Kujawsko-Pomorskiego do roku 2030”**.

Dyrektor Powiatowego Centrum Pomocy Rodzinie w Wąbrzeźnie od roku 2019 pracowała w **Międzysektorowym Wojewódzkim Zespole ds. Zarządzania Migracjami i Polityką Migracyjną** w ramach realizowanego przez Wojewodę Kujawsko-Pomorskiego wspólnie z Fundacją EMIC projektu dofinansowanego z Programu Krajowego Funduszu Azylu Migracji i Integracji pn. „Masz Prawo Wiedzieć!”. Celem prac zespołu jest wypracowanie do 2021 r. wojewódzkiego modelu integracji migrantów, który ułatwi pracę z klientem cudzoziemskim instytucjom z regionu oraz usprawni proces adaptacji i integracji cudzoziemców ze społeczeństwem polskim. Z uwagi na sytuację epidemiczną w kraju spotkania Zespołu zostały zawieszona w roku 2020.

W składzie powołanej przez Marszałka Województwa Kujawsko-Pomorskiego **Wojewódzkiej Społecznej Rady ds. Osób Niepełnosprawnych Województwa Kujawsko-Pomorskiego** pracuje Dyrektor Powiatowego Centrum Pomocy Rodzinie w Wąbrzeźnie, która obejmuje funkcję Wiceprzewodniczącej Rady. Rada jest organem opiniodawczo-doradczym dla Marszałka Województwa w kwestiach związanych z rozwiązywaniem problemów osób z niepełnosprawnością Mieszkańców Województwa Kujawsko-Pomorskiego. Kadencja Rady trwa 5 lat.

Powiatowe Centrum Pomocy Rodzinie w Wąbrzeźnie realizowało projekt partnerski „Rodzina w Centrum 2”. Projekt własny Województwa Kujawsko-Pomorskiego w partnerstwie z 19 powiatami ziemskimi i 4 miastami na prawach powiatu. Projekt współfinansowany jest ze środków

Europejskiego Funduszu Społecznego w ramach Regionalnego Programu Operacyjnego Województwa Kujawsko – Pomorskiego na lata 2014 -2020, Oś priorytetowa 9 Solidarne społeczeństwo, Działanie 9.3 Rozwój usług zdrowotnych i społecznych, Poddziałanie 9.3.2 Rozwój usług społecznych.

Okres realizacji projektu: od 01.07.2018 r. do 30.09.2020 r. Umowę partnerską pomiędzy samorządem wojewódzkim a samorządami powiatowymi i miejskimi została podpisana 23 stycznia 2018 r. w Toruniu. Liderem projektu jest Regionalny Ośrodek Polityki Społecznej w Toruniu.

Głównym celem projektu jest zwiększenie dostępu do usług wsparcia rodziny i pieczy zastępczej poprzez zbudowanie jednego zintegrowanego systemu pomocy dla rodzin w województwie kujawsko – pomorskim. Działania przyczynią się do rozwoju i poprawy dostępu do usług wsparcia rodziny i pieczy zastępczej, a tym samym zapewnią rodzinom możliwość lepszego funkcjonowania w przyszłości.

Na terenie Powiatu Wąbrzeskiego funkcjonuje Centrum Wspierania Rodziny (CWR), które mieści się w siedzibie Starostwa Powiatowego w Wąbrzeźnie przy ul. Wolności 44, pokój nr 4. Zatrudniony w ramach projektu specjalista ds. wsparcia rodziny i pieczy zastępczej, w roku 2020 objął wsparciem 43 osoby (19 kobiet i 24 mężczyzn), w tym:

- 1) 10 osób przebywających w pieczy zastępczej;
- 2) 28 osób w rodzinie przeżywającej trudności w pełnieniu funkcji opiekuńczo – wychowawczych o której mowa w ustawie z dnia 9 czerwca 2011 r. o wspieraniu rodziny i systemie pieczy zastępczej (w tym rodziny objęte wsparciem asystenta rodziny);
- 3) 5 kandydatów na rodziny zastępcze.

Rekrutacja miała charakter otwarty i odbywała się z uwzględnieniem zasady równości szans zarówno dla kobiet, mężczyzn oraz osób z niepełnosprawnością znajdujących się w grupie potencjalnych uczestników projektu. Po przeprowadzeniu wstępnej diagnozy specjalista wspólnie z uczestnikiem/rodziną projektu ustalał indywidualną lub grupową ścieżkę wsparcia – powstały 22 harmonogramy wsparcia.

Zakres i rodzaj poradnictwa w roku 2020:

- 1) **poradnictwo pedagogiczne – 60 godz.**, mające na celu między innymi wzmocnienie kompetencji rodzicielskich, poprawę relacji rodzic–dziecko, wspomaganie rozwoju dziecka, w tym dziecka niepełnosprawnego ze szczególnymi potrzebami rozwojowymi, ukierunkowanie procesu wychowawczego w przypadku dziecka zagrożonego niedostosowaniem społecznym, wzrost umiejętności wykorzystania przez rodzinę własnego potencjału, doświadczeń, możliwości, wzorców i tradycji;
- 2) **poradnictwo psychiatryczne – 25 porad**, którego celem było między innymi diagnozowanie problemów psychicznych, w tym chorób psychicznych i chorób nerwowych, których źródło tkwi w sposobie funkcjonowania rodziny oraz rodzaju więzi rodzinnych, którego efektem było postawienie diagnozy stanu psychicznego członka rodziny i podjęcie leczenia;
- 3) **poradnictwo prawne – 15 porad**, obejmowało między innymi regulacje w szczególności z zakresu prawa rodzinnego i opiekuńczego świadczone w celu umożliwienia rodzinie uregulowania spraw, których rozstrzygnięcie zależało od decyzji sądu, instytucji i organów, udzielania informacji prawnych, uprawnieniach i możliwościach rozwiązania sytuacji trudnych/konfliktowych/kryzysowych lub sytuacji mogących prowadzić do konfliktu lub kryzysu w rodzinie z dziećmi, zaznajomienie z obowiązkami związanymi z pełnieniem ról w rodzinie, pomoc w pisaniu pism urzędowych i procesowych w kontekście zgłaszanych problemów;

- 4) **poradnictwo psychologiczne – 181 godz.**, obejmowało między innymi relacje rodzinne, komunikację wewnątrzrodzinną, pełnienie ról w rodzinie, wartości rodziny i jej poszczególnych członków, mające na celu poprawę funkcjonowania społecznego rodzin z dziećmi w środowisku zamieszkania, pomoc w rozwiązywaniu kryzysów rozwojowych, rodzinnych, problemów emocjonalnych, trudności wychowawczych, wzmocnienie umiejętności radzenia sobie z problemami dotyczącymi rodzinę, rozwiązywania konfliktów;
- 5) **mediacje rodzinne – 6 godz.**, świadczone były między innymi w celu rozwiązywania konfliktów i trudnych sytuacji pomiędzy członkami rodziny, w trakcie których uczestnicy uczyli się nowego sposobu porozumiewania się między sobą, podejmowania decyzji, umiejętności rozwiązywania konfliktów, które mogą później wykorzystać w codziennym życiu, mediacje prowadzone były zgodnie ze standardami Społecznej Rady ds. Alternatywnych metod Rozwiązywania Konfliktów i Sporów powołanej przy Ministrze Sprawiedliwości;
- 6) **terapia rodzinna grupowa i indywidualna – 50 spotkań**, celem terapii rodzinnej grupowej/indywidualnej dla rodzin z problemami, było między innymi zidentyfikowanie problemów rodziny, określenie ich źródeł i wspólna praca całej rodziny nad zmianą, a tym samym uzyskanie wzmocnienia więzi, poprawę relacji w rodzinie, nauczenie się czerpania przyjemności z kontaktów z innymi członkami w rodzinie, poprawę porozumiewania się, umiejętność wyrażania własnych uczuć;
- 7) **grupa wsparcia dla rodzin naturalnych i zastępczych – 3 spotkania**, spotkania stanowiły możliwości zbudowania form wymiany doświadczeń oraz otrzymania wsparcia w grupach osób pełniących podobną rolę, uzyskania i dawania wsparcia w pełnieniu roli rodzica, doskonalenia umiejętności wychowawczych, radzenia sobie z emocjami, radzenia sobie w sytuacjach stresowych, pogłębienia wglądu w siebie oraz zapobiegania wyczerpaniu i wypaleniu;



- 8) **superwizja rodzin zastępczych – 12 godz.**, mająca na celu między innymi weryfikację kompetencji wychowawczych, ich doskonaleniu, przeciwdziałaniu wypaleniu pod okiem profesjonalnego superwizora, których efektem była poprawa kompetencji wychowawczych, wzmocnienie emocjonalne rodziców zastępczych, wymiana doświadczeń;
- 9) **warsztaty wzmacniające kompetencje rodzicielskie dla rodziców naturalnych i zastępczych – 1 warsztat**, który dawał możliwość podniesienia i wzmocnienia kompetencji rodzicielskich rodziców naturalnych i zastępczych, w tym zdobycia wiedzy z zakresu stawiania i utrzymania granic w procesie wychowania dzieci i młodzieży, psychologicznych aspektów dotyczących stawiania granic oraz wiedzy dotyczącej stawiania i utrzymania granic własnych;



10) **zajęcia animacyjne dla dzieci rodziców korzystających z warsztatów – 1 zajęcia**, w trakcie uczestniczenia przez rodziców naturalnych i zastępczych w warsztatach ich dzieci miały zapewnioną opiekę animatora, który organizował gry i zabawy edukacyjne m.in. zabawy plastyczne, manualne oraz ćwiczenia i zabawy ruchowe;



11) **warsztaty dla osób przebywających i opuszczających pieczę zastępczą - 1 warsztat po 5 godz.**, który dawał możliwość zdobycia umiejętności rozwijania kompetencji psychospołecznych związanych z radzeniem sobie w sytuacjach niebezpiecznych, wglądu we własne emocje, zwiększenie poczucia sprawstwa w sytuacjach związanych z agresją i przemocą, zwiększenie poczucia własnej wartości, budowania pozytywnej samooceny, mocnych i słabych stron, budowania własnej wartości, rozwijania kompetencji psychospołecznych przydatnych w sytuacjach wymagających zarządzania czasem, umiejętności lepszego zarządzania sobą, ustalania priorytetów, umiejętności organizacji pracy własnej, rozwijania kompetencji psychospołecznych w sytuacjach związanych z pełnieniem ról w grupie rówieśniczej, umiejętności unikania i rozpoznawania zagrożeń wynikających z pełnienia ról w grupie, umiejętności redefinicji wpływu grupy rówieśniczej na funkcjonowanie nastolatka;



12) **wyjazdy edukacyjne z elementami integracyjnymi** – w dniach od 2 do 6 lutego 2020 r. odbył się 5-dniowy wyjazd edukacyjny z elementami integracyjnymi do Zakopanego dla rodzin zastępczych, biologicznych i ich dzieci z Powiatu Wąbrzeskiego. Celem wyjazdu było wzmocnienie więzi uczuciowej pomiędzy członkami rodzin, trenowanie umiejętności społecznych i kompetencji opiekuńczych, a także obserwacja rzeczywistych relacji panujących pomiędzy rodzicami i dziećmi, promowanie właściwego modelu życia rodziny oraz podnoszenie świadomości na temat problemów społecznych. Podczas wyjazdu zostały przeprowadzone warsztaty pogłębiające wiedzę uczestników w temacie: „Wspólne spędzanie czasu drogą do poprawy relacji w rodzinie, emocje jako nośnik potrzeb, prawidłowa komunikacja jako sposób zapobiegania występowania zjawiska przemocy i agresji w rodzinie, a także rola rodzica w trudnym okresie dorastania”. Warsztaty z powyższego zakresu pogłębiły świadomość problemów związanych z komunikacją interpersonalną, adolescencją, emocjami, czasem wolnym modelowanym wedle potrzeb poznawczych i zainteresowań

podopiecznych. W trakcie warsztatów dla rodziców i starszych dzieci, młodsze dzieci brały udział w zajęciach animacyjnych pod kierunkiem wykwalifikowanych animatorów czasu wolnego. Warsztaty animacji ruchowej pozwoliły uczestnikom poznać wiele zabaw i gier ruchowych, zapoznać się z zasadami bezpieczeństwa podczas spędzania czasu wolnego. Brali udział w zajęciach plastycznych rozwijających ich umiejętności manualne. Rodziny zastępcze i biologiczne wraz ze swoimi dziećmi miały okazję skorzystać z bogatego programu kulturalno-animacyjnego, w tym między innymi spaceru po ul. Krupówki w Zakopanem – gra terenowa dla dzieci i rodziców, wyjazdu w góry - spaceru po Dolinie Strążyńskiej, pobytu na basenach termalnych, wjazdu kolejką na Gubałówkę;



13) **spotkanie edukacyjne poświęcone tematyce dotyczącej rozwoju rodzinnych form pieczy zastępczej oraz placówek opiekuńczo – wychowawczych do 14 dzieci** odbyło się 20 lutego 2020 r. w restauracji Zamkowa. Głównym celem spotkania było przybliżenie funkcjonowania placówki opiekuńczo-wychowawczej do 14 dzieci, a także promowanie pieczy zastępczej. W spotkaniu udział brali m.in. pracownicy nowo otwartej Placówki Opiekuńczo–Wychowawczej w Książkach, kierownicy OPS, pracownicy Powiatowego Centrum Pomocy Rodzinie w Wąbrzeźnie oraz przedstawiciel Regionalnego Ośrodka Polityki Społecznej w Toruniu Pani Małgorzata Stasiak. Spotkanie poprowadził Pan Maciej Kluczyk były wychowawca/opiekun w placówce opiekuńczo-wychowawczej, wieloletni praktyk świadczący usługi pedagogiczne i szkoleniowe, doradztwo rodzinne, mediacje rodzinne. Obecnie pełniący funkcję rodziny zastępczej.



W 2019 r. z usług wsparcia skorzystało 199 osób (121 kobiet i 78 mężczyzn), w tym:

- 1) 37 osób przebywających w pieczy zastępczej, w tym 1 osoba, która odbyła szkolenie dla wolontariuszy;

- 2) 115 osób w rodzinie przeżywającej trudności w pełnieniu funkcji opiekuńczo – wychowawczych o której mowa w ustawie z dnia 9 czerwca 2011 r. o wspieraniu rodziny i systemie pieczy zastępczej (w tym rodziny objęte wsparciem asystenta rodziny), w tym 1 osoba, która odbyła szkolenie dla wolontariuszy;
- 3) 33 osoby sprawujące rodzinną pieczę zastępczą;
- 4) 14 osób, których udział w projekcie był niezbędny do skutecznego wsparcia osób zagrożonych ubóstwem lub wykluczeniem społecznym, w tym 8 wolontariuszy.

Z zaplanowanej na rok 2020 kwoty 170.873,00 zł wydatkowano 167.356,64 zł., w tym środki finansowe UE – 154.984,64 zł oraz środki własne - 12.372,00 zł.

Poniesione wydatki obejmowały wynagrodzenie wraz z pochodnymi specjalisty ds. wspierania rodziny i pieczy zastępczej - 58.195,10 zł, realizację zadań merytorycznych w projekcie - 95.320,00 zł, zakup materiałów edukacyjnych - 499,21 zł, świadczenia dla rodzin zastępczych - 12.372,00 zł, koszty dojazdu specjalistów na spotkania - 195,20 zł, koszty pośrednie - 16 800,00 zł, odpis na ZFŚS - 775,13 zł.

Realizacja projektu partnerskiego **„Wsparcie osób starszych i kadry świadczącej usługi społeczne w zakresie przeciwdziałania rozprzestrzenianiu się COVID-19, łagodzenia jego skutków na terenie województwa kujawsko-pomorskiego”** - RPKP.09.03.02-04-0085/20, dofinansowanego z Funduszy Europejskich Oś priorytetowa 9. Solidarne społeczeństwo, Działanie 9.3 Rozwój usług zdrowotnych i społecznych, Poddziałanie 9.3.2 Rozwój usług społecznych Regionalnego Programu Operacyjnego Województwa Kujawsko-Pomorskiego na lata 2014-2020 współfinansowanego z Europejskiego Funduszu Społecznego w okresie od 1 marca 2020 r. do 31 grudnia 2020 r. Projekt przedłużony został do 30 czerwca 2021 r. Koszt całkowity projektu 41.176.470,59 zł, dofinansowanie 39.117.647,05 zł, wkład własny 2.058.823,54 zł.

Celem projektu było podjęcie działań minimalizujących w jak największym stopniu skutki COVID-19 oraz ograniczających rozprzestrzenianie się wirusa na terenie województwa kujawsko-pomorskiego.

Łączna wartość środków przyznanych dla Powiatu Wąbrzeskiego 195.520,00 zł, wkład własny 89.500,00 zł, (kwota z wkładem własnym 285.020,00 zł). Z zaplanowanej na rok 2020 kwoty 195.520,00 zł wydatkowano 152.445,22 zł.

W okresie realizacji projektu 1 marca 2020 r. do 31 grudnia 2020 r. Powiatowe Centrum Pomocy Rodzinie w Wąbrzeźnie jako jednostka wyznaczona do realizacji projektu we współpracy m.in. z Domem Pomocy Społecznej w Wąbrzeźnie realizowało następujące działania:

- 1) przeprowadzono testy na SARS-CoV-2 dla pracowników domu pomocy społecznej, w okresie od 01.03.2020 do 31.05.2020 r. w ramach w/w projektu przeprowadzono testy wśród pracowników DPS w ilości: 156 testów jakościowych dla 52 pracowników (trzykrotnie) za kwotę 28.600,00 zł oraz 104 testy met. Real Time dla 52 pracowników (dwukrotnie) za kwotę 26.094,00 zł (koszty kwalifikowane z kwoty 26.094,00 zł to 10.920,00 zł), gdyż łączne środki przyznane na testy wynosiły 39.520,00 zł;
- 2) wypłacono dopłaty do wynagrodzeń dla pracowników domu pomocy społecznej 47 osobom świadczącym usługi społeczne, w tym opiekuńcze, w związku z wykonywaniem przez nie pracy w warunkach epidemicznych, obciążonej dużym ryzykiem zachorowania (pracownikom DPS) wypłacono dodatki do wynagrodzeń w okresie od 01.05.2020 r. do 31.07.2020 r. w wysokości 112.925,22 zł;

- 3) wkład własny projektu stanowiło wynagrodzenie 2 pracowników PCPR wykonujących czynności związane z realizacją projektu w wysokości 89.500,00 zł - cały wkład własny został wniesiony w 2020 roku;
- 4) granty obejmujące dopłaty do wynagrodzeń dla pracowników niepublicznych domów pomocy społecznej, zakładów opiekuńczo-leczniczych, zakładów pielęgnacyjno-opiekuńczych, dla pracowników świadczących usługi opiekuńcze w środowisku oraz dla pracowników schronisk dla osób bezdomnych;
- 5) zakup i dostawa środków ochrony indywidualnej oraz materiałów i środków do dezynfekcji dla instytucji pomocy społecznej, pracowników służb mundurowych, personelu placówek świadczących usługi opiekuńcze, przedsiębiorstw – dystrybucja materiałów przez PCPR do dnia 31.12.2020 r. zostały dostarczone niezbędne środki ochrony indywidualnej oraz materiały i środki do dezynfekcji w celu zabezpieczenia prawidłowej realizacji zadań i możliwości zapewnienia ciągłości świadczenia usług dla mieszkańców województwa kujawsko-pomorskiego w ilościach: ok. 63.200 szt. maseczek ochronnych, 243 pojemników 5 litrowych środka do dezynfekcji, 205 żeli 0,5 l, 35 szt. gogli ochronnych, 60 szt. kombinezonów, 67 szt. przyłbic, 7.900 szt. rękawiczek ochronnych, 2 stacje do dezynfekcji, 13 szt. termometrów bezdotykowych. Materiały i środki ochrony osobistej zostały przekazane do Gmin z terenu Powiatu Wąbrzeskiego, Domu Pomocy Społecznej w Wąbrzeźnie, Zakładu Aktywności Zawodowej, Powiatowego Centrum Pomocy Rodzinie w Wąbrzeźnie, Placówki Opiekuńczo-Wychowawczej w Książkach.



Realizacja projektu „**Wsparcie dzieci umieszczonych w pieczy zastępczej w okresie epidemii COVID-19**” w okresie od 31.07.2020 r. do 30.11.2020 r. współfinansowanego z Europejskiego Funduszu Społecznego, Program Operacyjny Wiedza Edukacja Rozwój lata 2014-2020, w ramach Działania 2.8 Rozwój usług społecznych świadczonych w środowisku lokalnym, PI 9iv.

Głównym celem projektu było zapobieganie i ograniczenie negatywnych skutków wystąpienia COVID-19 w obszarze pieczy zastępczej.

Łączna wartość projektu realizowanego przez Powiatowe Centrum Pomocy Rodzinie wyniosła 199.605,00 zł, cała kwota została wydatkowana.

Poniesione wydatki obejmowały zakup wyposażenia na cele realizowania zadań w trybie zdalnego nauczania:

- 1) 60 fabrycznie nowych komputerów przenośnych z oprogramowaniem, myszką i torbą do przechowywania za kwotę 179.172,60 zł;



- 2) 3 sprzętów multimedialnych (rzutnika multimedialnego, tablicy interaktywnej z rzutnikiem multimedialnym oraz głośników do tablicy multimedialnej) za kwotę 10.069,07 zł dla Placówki Opiekuńczo-Wychowawczej w Książkach;

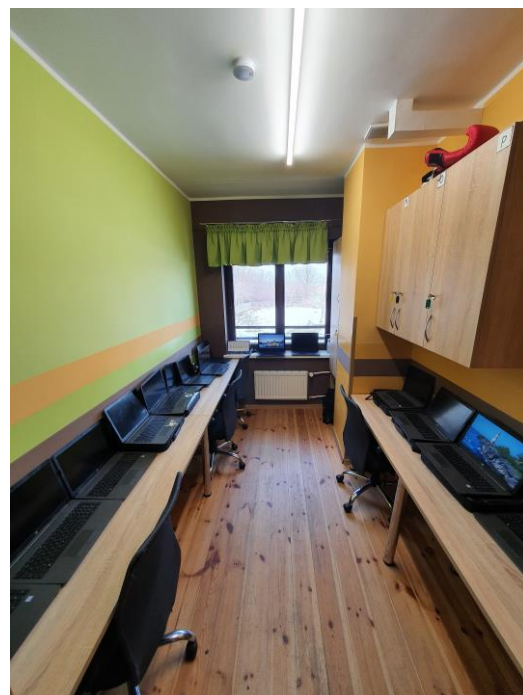
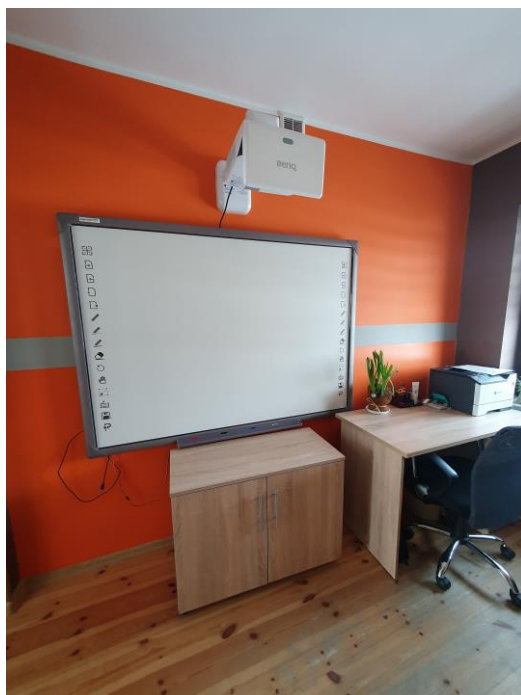

- 3) środków ochrony indywidualnej (maseczek - 4.500 szt., rękawiczek - 4.500 szt., środków dezynfekcyjnych - 207 l.) za kwotę 10.363,33 zł.

Na podstawie umów użyczenia, przekazano sprzęt elektroniczny i środki ochrony osobistej i indywidualnej 46 rodzinom zastępczym i 1 placówce. Przekazany sprzęt został ologowany zgodnie z wytycznymi UE oraz przyjęty na środki trwałe Powiatu Wąbrzeskiego i oznaczony.

Wsparciem zostało objętych 47 podmiotów (28 rodzin zastępczych spokrewnionych, 15 rodzin zastępczych niezawodowych, 3 rodziny zastępcze zawodowe, 1 placówka opiekuńczo-wychowawcza). łącznie wsparciem zostały objęte 92 osoby, w tym wychowankowie i pracownicy POW.

Realizacja projektu „Kooperacja – efektywna i skuteczna” w ramach Programu Operacyjnego Wiedza Edukacja Rozwój 2014-2020 współfinansowanego ze środków Europejskiego Funduszu Społecznego.

W okresie od 29.10.2020 r. do 31.12.2020 r. Powiat Wąbrzeski otrzymał pomoc rzeczową zgodnie z umową z dnia 29.10.2020 r. na podstawie uchwały nr XXV/363/20 Sejmiku Województwa Kujawsko-Pomorskiego z dnia 28.09.2020 r. w sprawie udzielenia pomocy rzeczowej jednostkom samorządu terytorialnego. Otrzymana pomoc przeznaczona była na cele związane z działalnością jednostek z zakresu pomocy społecznej dla których organem prowadzącym jest Powiat Wąbrzeski. Realizując umowę Powiat Wąbrzeski otrzymał urządzenia oraz środki ochrony osobistej i indywidualnej o łącznej wartości 32.423,64 zł.

Wsparciem zostały objęte jednostki Powiatu Wąbrzeskiego w ilościach i wartościach:

- 1) Dom Pomocy Społecznej w Wąbrzeźnie otrzymał urządzenia do oczyszczania powietrza – 2 szt. o łącznej wartości 7.000,00 zł., urządzenia do dezynfekcji poprzez natrysk – 2 szt. o łącznej wartości 6.960,00 zł., lampy bakteriobójcze – 4 szt. o łącznej wartości 9.160,00 zł;



- 2) Powiatowe Centrum Pomocy Rodzinie w Wąbrzeźnie otrzymało urządzenie do oczyszczania powietrza o wartości 3.500,00 zł;



3) Placówka Opiekuńczo-Wychowawcza w Książkach otrzymała urządzenie do oczyszczania powietrza o wartości 3.500,00 zł oraz rękawice jednorazowe 5.400 szt. o wartości 2.303,64 zł.

Po zakończeniu realizacji projektu tj. po 30.06.2021 r. sprzęt wykorzystywany będzie na działalność statutową jednostek.

k) sprawozdawczość

Powiatowe Centrum Pomocy Rodzinie w Wąbrzeźnie przekazuje sprawozdania z zakresu pomocy społecznej właściwemu wojewodzie w formie papierowej oraz w formie elektronicznej z zastosowaniem systemu teleinformatycznego poprzez elektroniczną aplikację CAS – Centralna Aplikacja Statystyczna.

l) ocena zasobów pomocy społecznej

Zgodnie z art. 16a ustawy z dnia 12 marca 2004 r. o pomocy społecznej (Dz. U. z 2018 r., poz. 1508 ze zm.) powiat zobowiązany jest do przygotowania oceny zasobów pomocy społecznej. W celu realizacji zadania oraz ujednoczenia danych gromadzonych w ramach oceny, Instytut Rozwoju Służb Społecznych w Warszawie przygotował narzędzie oceny zasobów pomocy społecznej wykorzystując elektroniczną aplikację CAS – Centralną Aplikację Statystyczną. Narzędzie jest obszerne i swoim zakresem wykracza poza obszar pomocy społecznej. Ocena zawiera zagadnienia związane z sytuacją demograficzną, lokalnym rynkiem pracy, infrastrukturą powiatową. Pozyskane dane stanowią podstawę do sporządzenia diagnozy występujących problemów społecznych oraz wyznaczenia lokalnej polityki społecznej. Ocena zasobów pomocy społecznej za rok 2019 dla Powiatu Wąbrzeskiego wraz z rekomendacjami została przedstawiona Zarządowi Powiatu w Wąbrzeźnie 30 kwietnia 2020 r. oraz przekazana Radnym Powiatu w Wąbrzeźnie.

m) utrzymanie powiatowego centrum pomocy rodzinie

Środki finansowe jakimi dysponował PCPR w roku 2020 na realizację zadań ustawowych oraz bieżącą działalność wyniosły ogółem 7.514.025,95 zł z czego wydatkowano 6.742.362,60 zł.

	Plan finansowy	Wykonanie na dzień 31.12.2020 r.
Powiatowe Centrum Pomocy Rodzinie – działalność bieżąca	485.054,00 zł	458.607,40 zł
		środki własne powiatu - 458.607,40 zł
Powiatowe Centrum Pomocy Rodzinie – pozostała działalność	89.500,00 zł	89.500,00 zł
		środki własne powiatu - 89.500,00 zł
Powiatowe Centrum Pomocy Rodzinie – Rodzina w Centrum	170.873,00 zł	167.356,64 zł
		środki UE - 154.984,64 zł środki własne powiatu - 12.372,00 zł
Ośrodek Interwencji Kryzysowej – działalność bieżąca	2.400,00 zł	2.400,00 zł
		środki własne powiatu - 2.400,00 zł
Aktywny samorząd program celowy Państwowego Funduszu Rehabilitacji Osób Niepełnosprawnych	340.556,12 zł	89.145,58 zł
		środki PFRON - 89.145,58 zł (program realizowany do 15.04.2021 r.)
Program wyrównywania różnic między regionami III program celowy Państwowego Funduszu Rehabilitacji Osób Niepełnosprawnych	395.045,21 zł	244.149,50 zł
		środki własne powiatu - 36.000,00 zł środki PFRON - 208.149,50 zł (program realizowany do 30.11.2021 r.)
Pomoc osobom niepełnosprawnym poszkodowanym w wyniku żywiołu lub sytuacji kryzysowych wywołanych chorobami zakaźnymi - Moduł III	413.700,00 zł	382.500,00 zł
		środki PFRON - 382.500,00 zł
Państwowy Fundusz Rehabilitacji Osób Niepełnosprawnych – realizacja zadań z rehabilitacji społecznej	1.702.419,00 zł	1.700.989,05 zł
		środki PFRON - 1.700.989,05 zł

<i>i zawodowej</i>		
<i>Rehabilitacja zawodowa i społeczna</i>	170.253,33 zł	170.253,33 zł
		środki własne powiatu - 134.253,33 zł dotacje samorządów gminnych - 36.000,00 zł
<i>Placówki opiekuńczo-wychowawcze – realizacja zadań</i>	537.200,00 zł	411.559,21 zł
		środki własne powiatu - 411.559,21 zł
<i>Rodziny zastępcze – realizacja zadań</i>	1.526.417,00 zł	1.400.746,89 zł
		środki własne powiatu - 1.142.545,89 zł dotacja celowa budżetu państwa - 258.201,00 zł (500)
<i>Rodzina – realizacja zadań</i>	214.485,00 zł	214.485,00 zł
		dotacja celowa budżetu państwa - 14.880,00 zł środki UE - 199.605,00 zł
<i>Środowiskowe Domy Samopomocy – zadanie zlecone</i>	1.472.100,00 zł	1.410.670,00 zł
		dotacja celowa budżetu państwa - 1.410.670,00 zł
Razem	7.520.002,66 zł	6.742.362,60 zł
		środki własne powiatu - 2.287.237,83 zł
		dotacja celowa budżetu państwa - 1.683.751,00 zł
		środki PFRON - 2.380.784,13 zł
		środki UE - 354.589,64 zł
		środki samorządów gminnych - 36.000,00 zł

Analizując ogólne wydatki Powiatu Wąbrzeskiego kształtujące się na poziomie 48.805.469,53 zł (bez wydatków majątkowych) przy wydatkach dotyczących szeroko rozumianej polityki społecznej będącej w gestii i bezpośrednich w/w zadaniach Powiatowego Centrum Pomocy Rodzinie w Wąbrzeźnie na poziomie 6.742.362,60 zł udział ten wynosi **13,81%**.

n) prowadzenie i rozwój infrastruktury ośrodków wsparcia dla osób z zaburzeniami psychicznymi

Ośrodkiem wsparcia dla osób z zaburzeniami psychicznymi jest między innymi środowiskowy dom samopomocy. Uczestnicy domu w wyniku upośledzenia niektórych funkcji organizmu lub zdolności adaptacyjnych wymagają pomocy do życia w środowisku rodzinnym i społecznym,

w szczególności w celu zwiększania zaradności i samodzielności życiowej, a także integracji społecznej.

Na terenie Powiatu Wąbrzeskiego funkcjonują dwa Środowiskowe Domy Samopomocy ogółem dla 70 osób. Domy prowadzone są przez organizację kościelną oraz organizację pozarządową na zlecenie powiatu w ramach otwartych konkursów ofert.

ŚDS w Bliźnie przeznaczony jest dla 30 osób z przewlekłą chorobą psychiczną i niepełnosprawnością intelektualną (typ AB). Domy był czynny 5 dni w tygodniu po 8 godzin dziennie, od godziny 7:00 do godziny 15:00, w tym terapia prowadzona była przez 6 godzin, a pozostałe 2 godziny przeznaczone były na sporządzanie dokumentacji merytorycznej. Uczestnicy ośrodka mieli zapewniony transport do placówki oraz powrót do miejsca zamieszkania.

W roku 2020 z uwagi na sytuację epidemiczną w Polsce i na terenie województwa kujawsko-pomorskiego, decyzją Wojewody Kujawsko-Pomorskiego zawieszono czasowo działalność Środowiskowego Domu Samopomocy w Bliźnie od 12.03.2020 r. do 14.06.2020 r. oraz od 28.10.2020 r. do odwołania. W okresie od 15.06.2020 r. do 27.10.2020 r. uczestnicy brali udział w zajęciach w trybie rotacyjnym, w cyklach tygodniowych. W okresie zawieszenia działalności pracownicy Środowiskowego Domu Samopomocy w Bliźnie utrzymywali stały kontakt telefoniczny z podopiecznymi, wykorzystywali alternatywne formy wsparcia (m.in. wizyty w środowisku uczestnika) średnio raz w tygodniu w celu dostarczenia materiałów terapeutycznych do pracy w domu).

W Środowiskowym Domu Samopomocy w Bliźnie prowadzona była terapia poprzez różnego rodzaju treningi w tym np. trening higieniczny i praktyczny, trening kulinarny, budżetowy, trening nabywania nowych umiejętności technicznych i wdrażania ich w życie codzienne, trening farmakologiczny, relaksacyjny, umiejętności społecznych i interpersonalnych, w tym zajęcia socjoterapeutyczne, warsztaty aktywizacji zawodowej, zajęcia reedukacyjne z grupą osób z obniżonym potencjałem intelektualnym, trening spędzania czasu wolnego, terapia przy udziale zwierząt. Uczestnicy korzystali również w miarę możliwości (podyktowanych aktualną sytuacją epidemiczną w Polsce oraz na terenie województwa) z organizowanych wycieczek, wyjazdów do kina, cyklicznych imprez, otrzymywali pomoc i wsparcie w zakresie rozwiązywania problemów zdrowotnych. Na terenie Środowiskowego Domu Samopomocy w Bliźnie funkcjonowały dwie pracownie komputerowa oraz gospodarczo-botaniczno-zoologiczna.





W 2020 roku wystawiono 1 decyzję w przypadku osoby, która po raz pierwszy wystąpiła o skierowanie do domu, 1 decyzję osobie kierowanej do domu na czas określony, uzgodniony z kierownikiem domu, niezbędny do realizacji indywidualnego planu postępowania wspierająco-aktywizującego oraz 6 decyzji przedłużających pobyt w domu. W przypadku 2 osób wygaszono decyzje dotyczące skierowania w związku z ich umieszczeniem w Domu Pomocy Społecznej. Na dzień 31.12.2020 r. z usług Środowiskowego Domu Samopomocy w Bliźnie korzystało 25 osób.

W roku 2020 wydano 1 decyzję dotyczącą odstąpienia od ustalenia odpłatności za usługi świadczone w Środowiskowym Domu Samopomocy w Bliźnie oraz 15 decyzji naliczających odpłatność. W związku z zawieszeniem działalności domu wydano 15 decyzji zwalniających z odpłatności zgodnie z art. 15 d ust. 4 ustawy z dnia 2 marca 2020 r. o szczególnych rozwiązaniach związanych z zapobieganiem, przeciwdziałaniem i zwalczaniem COVID-19, innych chorób zakaźnych oraz wywołanych nimi sytuacji kryzysowych. W okresie od 15.06.2020 r. do 27.10.2020 r. uczestnicy brali udział w zajęciach w trybie rotacyjnym, w cyklach tygodniowych. W związku z tym na wniosek uczestników wydano 12 decyzji o częściowym zwolnieniu z odpłatności. W przypadku 2 osób wygaszono decyzje dotyczące odstąpienia od ustalenia odpłatności. W 2020 roku zweryfikowano sytuację finansową uczestników Domu w celu aktualizacji sytuacji finansowej.

W roku 2020 r. na funkcjonowanie Środowiskowego Domu Samopomocy w Bliźnie wydatkowano środki finansowe ogółem w wysokości 558.965,00 zł.

Z tytułu odpłatności za pobyt w Środowiskowym Domu Samopomocy w Bliźnie otrzymano kwotę 2.466,91 zł z czego kwota 2.343,56 zł to dochód budżetu państwa, kwota 123,35 zł stanowi dochód Powiatu.

Środowiskowy Dom Samopomocy Oddział II we Wroniu przeznaczony dla 40 osób przewlekle psychicznie chorych, niepełnosprawnych intelektualnie oraz dla osób wykazujących inne przewlekłe zaburzenia czynności psychicznych (typ ABC). Dom funkcjonuje od poniedziałku do piątku od godziny 7:00 do 15:00.

W roku 2020 z uwagi na sytuację epidemiczną w Polsce i na terenie województwa kujawsko-pomorskiego, decyzją Wojewody Kujawsko-Pomorskiego zawieszono czasowo działalność Środowiskowego Domu Samopomocy Oddział II we Wroniu od 12.03.2020 r. do 14.06.2020 r. oraz od 26.10.2020 r. do odwołania. W okresie od 15.06.2020 do 25.10.2020 r. uczestnicy brali udział w zajęciach w trybie rotacyjnym, w cyklach tygodniowych. W okresie zawieszenia działalności

pracownicy Środowiskowego Domu Samopomocy Oddział II we Wroniu utrzymywali stały kontakt telefoniczny z podopiecznymi, wykorzystywali alternatywne formy wsparcia (m.in. wizyty w środowisku uczestnika średnio raz w tygodniu w celu dostarczenia materiałów terapeutycznych do pracy w domu).



W roku 2020 wystawiono 3 decyzje kierujące do Środowiskowego Domu Samopomocy Oddział II we Wroniu osobom, które po raz pierwszy wystąpiły o skierowanie do domu, 4 decyzje kierujące do domu na czas określony, uzgodniony z kierownikiem domu, niezbędny do realizacji indywidualnego planu postępowania wspierająco-aktywizującego oraz 38 decyzji przedłużających pobyt w domu. W przypadku 3 osób wygaszono decyzje dotyczące skierowania w związku ze skreśleniem z listy uczestników. Na dzień 31.12.2020 r. z usług Środowiskowego Domu Samopomocy Oddział II we Wroniu korzystało 38 osób.

W roku 2020 wydano 3 decyzje dotyczące odstąpienia od ustalenia odpłatności za usługi świadczone w Środowiskowym Domu Samopomocy we Wroniu, 6 decyzji dotyczących naliczenia odpłatności. Z uwagi na szczególną sytuację mającą na celu zapobieganie rozprzestrzeniania się choroby zakaźnej wywołanej wirusem SARS-CoV-2 decyzją Wojewody Kujawsko-Pomorskiego zawieszono czasowo działalność Środowiskowego Domu Samopomocy w Bliźnie od 12.03.2020 r. do 14.06.2020 r. oraz od 26.10.2020 r. do odwołania. W związku z tym wydano 4 decyzje zwalniające z odpłatności zgodnie z art. 15 d ust. 4 ustawy z dnia 2 marca 2020 r. o szczególnych rozwiązaniach związanych z zapobieganiem, przeciwdziałaniem i zwalczaniem COVID-19, innych chorób zakaźnych oraz wywołanych nimi sytuacji kryzysowych. W przypadku 3 osób wygaszono decyzje dotyczące odpłatności. W 2020 roku zweryfikowano sytuację finansową uczestników Domu w celu aktualizacji sytuacji finansowej.

W Środowiskowym Domu Samopomocy we Wroniu prowadzone były treningi w zakresie wyglądu zewnętrznego i higieny osobistej, umiejętności interpersonalnych, umiejętności praktycznych, umiejętności spędzania czasu wolnego oraz gimnastyka poranna, zabiegi rehabilitacyjne. Uczestnicy korzystali również w miarę możliwości (podyktowanych sytuacją

epidemiczną na terenie kraju oraz województwa) z cyklicznych imprez, otrzymywali pomoc i wsparcie w zakresie rozwiązywania problemów zdrowotnych. Pomocą w rozwiązywaniu codziennych problemów uczestników służył psycholog. Uczestnicy mają zapewniony transport do placówki oraz powrót do domu.



W roku 2020 r. na funkcjonowanie Środowiskowego Domu Samopomocy Oddział II we Wroniu wydatkowano środki finansowe w wysokości 851.705,00 zł.

Z tytułu odpłatności za pobyt w Środowiskowym Domu Samopomocy Oddział II we Wroniu otrzymano kwotę 1.873,29 zł z czego kwota 1.779,63 zł to dochód budżetu państwa, kwota 93,66 zł stanowi dochód Powiatu.

2. Zadania z zakresu pieczy zastępczej

a) opracowanie i realizacja 3-letnich powiatowych programów dotyczących rozwoju pieczy zastępczej, zawierających między innymi coroczny limit rodzin zastępczych zawodowych

Opracowany został Powiatowy Program Rozwoju Pieczy Zastępczej w Powiecie Wąbrzeskim na lata 2018 – 2020 przyjęty uchwałą Nr XXXIV/171/2018 Rady Powiatu w Wąbrzeźnie z dnia 28 czerwca 2018 r. Celem programu jest stworzenie warunków do skutecznego rozwoju systemu pieczy zastępczej na terenie Powiatu Wąbrzeskiego sprawowanej w formach rodzinnej i instytucjonalnej.

Monitoring Powiatowego Programu Rozwoju Pieczy Zastępczej w Powiecie Wąbrzeskim na lata 2018-2020 za rok 2020

Podstawa prawna: Uchwała Nr XXXIV/171/Rady Powiatu w Wąbrzeźnie z dnia 28 czerwca 2018 r. w sprawie uchwalenia Powiatowego Programu Rozwoju Pieczy Zastępczej w Powiecie Wąbrzeskim na lata 2018-2020

Cel główny: stworzenie warunków do skutecznego rozwoju systemu pieczy zastępczej na terenie Powiatu Wąbrzeskiego sprawowanej w formach rodzinnej i instytucjonalnej.

Odbiorcy programu: dzieci całkowicie i częściowo pozbawione opieki rodziców przebywające w pieczy zastępczej, rodziny przeżywające trudności w sprawowaniu funkcji opiekuńczo-wychowawczych, w tym rodzin, których dzieci zostały umieszczone w pieczy zastępczej, rodzin zastępcze spokrewnione, niezawodowe, zawodowe i rodzinne domy dziecka, osoby usamodzielniane, kandydaci do pełnienia funkcji rodziny zastępczej zawodowej, rodziny zastępczej niezawodowej oraz kandydaci do pełnienia funkcji dyrektora placówki opiekuńczo-wychowawczej typu rodzinnego, rodziny pomocowe sprawujące czasową opiekę nad dziećmi pozbawionymi opieki rodziców, kierownictwo i wychowawcy pieczy instytucjonalnej.

Cel szczegółowy	Zadania	Realizator zadania	Główne efekty, rezultaty	Poniesione środki finansowe oraz źródła finansowania	Przyczyny odchyleń	Propozycje działań naprawczych
Organizacja kompleksowego systemu rodzinnej i instytucjonalnej pieczy zastępczej						
	Zapewnienie środków finansowych na świadczenia obowiązkowe dla rodzin zastępczych i rodzinnych domów dziecka	Powiat, PCPR	Udzielono 755 świadczeń na pokrycie kosztów utrzymania dzieci w 48 rodzinach zastępczych na terenie Powiatu Wąbrzeskiego, 70 dzieci w rodzinach na terenie Powiatu Wąbrzeskiego, w tym 12 małoletnich pochodziło z innych powiatów, 16 małoletnich z naszego powiatu przebywało na terenie innych powiatów w rodzinnych formach pieczy zastępczej	650.971,89 zł (wkład własny RWC2 12.372,00 zł, 638.599,89 zł budżet powiatu). W w/w wydatku powiatu partycypowały powiaty i gminy właściwe ze względu na miejsce zamieszkania dzieci przed umieszczeniem w pieczy zastępczej W/w wydatki w części partycypowały powiaty	Brak	Brak

			<p>Udzielono 66 dodatków na pokrycie zwiększonych kosztów utrzymania dziecka niepełnosprawnego w rodzinie zastępczej</p> <p>Wypłacono 517 dodatków wychowawczych dla 52 wychowanków rodzin zastępczych do czasu ukończenia 18 roku życia</p>	<p>właściwe ze względu na miejsce zamieszkania dziecka przed umieszczeniem w pieczy zastępczej w kwocie 146.158,99 zł, w tym 25.248 zł dotacja</p> <p>Gminy partycypowały w poniesionych wydatkach w wysokości 10,30 i 50% w łącznej kwocie 179.168,15 zł - rodzinna piecza zastępcza</p> <p>Na dzieci pochodzące z terenu Powiatu Wąbrzeskiego przebywające na terenie innych powiatów – powiat poniósł wydatki w kwocie 195.245,45 zł, w tym dotacja 8.429,68 zł</p> <p>14.715,55 zł budżet powiatu, w tym partycypowały gminy</p> <p>255.644,58 zł – dotacja budżetu państwa</p>		
--	--	--	--	---	--	--

			Wyplacono 48 świadczeń „Dobry start” dla 48 wychowanków	14 880 zł – dotacja budżetu państwa		
Zapewnienie środków finansowych na świadczenia fakultatywne dla rodzin zastępczych i rodzinnych domów dziecka	Powiat, PCPR	Udzielono 5 świadczeń na pokrycie niezbędnych kosztów związanych z potrzebami przyjmowanego dziecka	5.800 zł z budżetu powiatu, w wydatku partycypowały powiaty i gminy właściwe ze względu na miejsce zamieszkania dziecka przed umieszczeniem w pieczy zastępczej	Brak	Brak	
		Wyplacono 3 świadczenia na dofinansowanie do wypoczynku poza miejscem zamieszkania	700,00 zł z budżetu powiatu, w wydatku partycypowały powiaty i gminy właściwe ze względu na miejsce zamieszkania dziecka przed umieszczeniem w pieczy zastępczej	Brak	Brak	
Zapewnienie środków finansowych na tworzenie rodzin pomocowych	Powiat, PCPR	Nie utworzono rodzin pomocowych	Brak	Brak kandydatów na rodziny pomocowe, brak informacji ze strony rodzin zastępczych dotyczącej wsparcia rodziną pomocową	Pozyskiwanie kandydatów, promowanie rodzicielstwa zastępczego, przygotowanie kandydatów na rodzinę pomocową	

	Zapewnienie środków finansowych na zatrudnienie odpowiedniej liczby koordynatorów rodzinnej pieczy zastępczej	Powiat, PCPR	Zatrudniono 2 koordynatorów rodzinnej pieczy zastępczej, wsparciem objęto 32 rodziny, 53 dzieci w tych rodzinach	Całkowity koszt zadania poniesiono ze środków własnych. Koszt wynagrodzeń koordynatorów za rok 2020 wyniósł 96.045,22 zł	Brak	Brak
	Zapewnienie środków finansowych na wynagrodzenie osoby zatrudnionej do pomocy przy sprawowaniu opieki i przy pracach gospodarskich	Powiat, PCPR	W rodzinie zastępczej zawodowej o charakterze pogotowia rodzinnego w roku 2020 r., była zatrudniona osoba do pomocy przy sprawowaniu opieki nad dziećmi i przy pracach gospodarskich	Koszt zatrudnienia wyniósł 3.425,16 zł – umowa zlecenie przez okres 2 miesięcy		
	Zapewnienie środków finansowych dla usamodzielnianych wychowanków pieczy	PCPR	7 wychowanków placówek opiekuńczo-wychowawczych otrzymało pomoc na kontynuowanie nauki, 9 wychowanków otrzymało jednorazową pomoc pieniężną na usamodzielnienie, 5 wychowanków otrzymało pomoc na zagospodarowanie	35.136,80 zł - pomoc na kontynuowanie nauki, 40.450,00 zł - pomoc pieniężna na usamodzielnienie, 10.000,00 zł - pomoc na zagospodarowanie Środki pochodziły z budżetu powiatu	Brak	Brak
	Zapewnienie	PCPR	Udzielano wsparcia	Brak	Trudności	Brakująca liczba

	wsparcia dla osób usamodzielnianych		wszystkim pełnoletnim usamodzielniającym się wychowankom w postaci poradnictwa, pracy socjalnej		w udzieleniu pomocy w uzyskaniu odpowiednich warunków mieszkaniowych	mieszkań chronionych oraz brak lokali z zasobów gmin dla wychowanków opuszczających pieczę zastępczą
	Zapewnienie środków finansowych na pokrycie kosztów utrzymania dzieci w pieczy instytucjonalnej	Powiat, PCPR	<p>Pokryto koszty utrzymania 8 małoletnich w placówkach opiekuńczo – wychowawczych na terenie innych powiatów</p> <p>Pokryto koszty utrzymania 4 wychowanków z terenu Powiatu Wąbrzeskiego w Placówce Opiekuńczo-Wychowawczej w Książkach</p>	263.423,33 zł budżet powiatu, w tym 85.606,31 środków pochodziło z gmin ze względu na miejsce zamieszkania małoletnich przed umieszczeniem w placówce, w tym 15.732,56 zł za dzieci z terenu Powiatu Wąbrzeskiego umieszczone w Placówce Opiekuńczo-Wychowawczej w Książkach	Brak	Brak
	Placówka opiekuńczo – wychowawcza dla 14 dzieci	Powiat, PCPR Zespół ds. pieczy zastępczej	<p>Utworzenie placówki opiekuńczo-wychowawczej dla 14 dzieci poprzez adaptację budynku po byłym DPS w Książkach.</p> <p>Placówka funkcjonuje od 1 stycznia 2020 r.</p> <p>Miesięczny koszt utrzymania wychowanka w Placówce Opiekuńczo-Wychowawczej w Książkach w 2020 r. wynosił</p>	<p>Całkowity koszt projektu wynosi 715.109,38 zł, w tym dofinansowanie UE 536.332,03 zł.</p> <p>470.486,84 zł – wydatek poniosły powiaty ze względu na miejsce zamieszkania 10 wychowanków przed umieszczeniem</p>	środki pozyskane z Europejskiego Funduszu Rozwoju Regionalnego	Pozyskiwanie środków unijnych – projekty inwestycyjne

			4.772,07 zł.	w Placówce Opiekuńczo-Wychowawczej w Książkach		
	Dochodzenie należnościom rodziców biologicznych za pobyt ich dzieci w pieczy zastępczej	Powiat, PCPR	Nie wydano żadnej decyzji, w której ustalona została odpłatność rodziców biologicznych za pobyt dzieci w pieczy zastępczej			
	Wdrażanie i realizacja projektów w ramach środków z Unii Europejskiej na rzecz wychowanków pieczy zastępczej, rodzin zastępczych, biologicznych oraz innych zagrożonych wykluczeniem społecznym	Powiat Wąbrzeski PCPR	W ramach działań prowadzonych w projekcie „Rodzina w Centrum 2” rodziny zastępcze i ich wychowankowie mieli możliwość skorzystania z poradnictwa specjalistycznego, wyjazdu edukacyjnego, grupy wsparcia, warsztatów dla wychowanków i rodzin zastępczych	Dofinansowanie ze środków Unii Europejskiej, środki zewnętrzne		
	Rozwój rodzinnych form pieczy zastępczej, utworzenie 1 rodziny zastępczej zawodowej w każdym roku do 2020 oraz tworzenie	Powiat Wąbrzeski PCPR	Na terenie Powiatu Wąbrzeskiego funkcjonowały w roku 2020, 3 rodziny zastępcze zawodowe (w tym 1 rodzina zastępcza zawodowa o charakterze pogotowia rodzinnego), których koszt zatrudnienia	3.273,6 zł brutto miesięcznie, od miesiąca kwietnia 2020 r. 3.470,02 zł (rodzina zastępcza zawodowa o charakterze pogotowia rodzinnego) 2.352,90 zł brutto	Zdobywanie kandydatów na rodziny zastępcze zawodowe.	Profesjonalizacja pieczy zastępczej. Zabezpieczenie środków finansowych na wynagrodzenia dla rodzin zastępczych zawodowych.

	warunków do utworzenia rodzinnego domu dziecka oraz zapewnienie środków finansowych na wynagrodzenia dla rodzin zastępczych zawodowych oraz prowadzących rodzinny dom dziecka		w 2020 r. wyniósł - 118.247,54 zł, w tym w rodzinie zastępczej o charakterze pogotowia rodzinnego wyniósł 50.192,04 zł. Wszystkie formy zatrudnienia to umowa zlecenie. W roku 2020 r., jedna rodzina zastępcza niezawodowa ukończyła szkolenie kwalifikujące do pełnienia funkcji rodziny zastępczej zawodowej.	miesięcznie, od kwietnia 2020 r. 2.494,07 zł (rodzina zastępcza zawodowa) 2.350,00 zł brutto miesięcznie, od kwietnia 2020 r., 2.385,00 zł nowopowstała rodzina zastępcza zawodowa). Roczny koszt wynagrodzenia wyniósł 118.247,54 zł		
	Monitorowanie sytuacji rodzin zastępczych i dzieci umieszczonych w rodzinnej pieczy zastępczej poprzez organizowanie posiedzeń ds. okresowej oceny sytuacji dziecka umieszczonego w pieczy zastępczej, zgłaszanie dzieci z uregulowaną sytuacją prawną do ośrodka adopcyjnego, dokonywanie oceny rodziny zastępczej, współpracę	Powiat, PCPR	Współpraca z dwoma Zespołami interdyscyplinarnymi na terenie Powiatu Wąbrzeskiego Koordynatorzy współpracowali z ośrodkami pomocy społecznej, asystentami rodziny, sądami i innymi instytucjami w celu uzupełniania dokumentacji dzieci, tworzenia indywidualnych planów pomocy dziecku, dokonywania okresowej oceny sytuacji dzieci umieszczonych w pieczy Dokonano 87 ocen sytuacji dzieci przebywających	Brak	-	-

	z asystentami rodzinnymi, zespołami interdyscyplinarnymi, ośrodkami pomocy społecznej, z Sądami i ich organami pomocniczymi na terenie Powiatu Wąbrzeskiego w zakresie udzielania pomocy dziecku umieszczonemu w pieczy zastępczej		w rodzinnej pieczy zastępczej W 2020 r. nie było uregulowania sytuacji prawnej dzieci, w związku z powyższym nie zgłaszano małoletnich do Ośrodka Adopcyjnego			
Zapewnienie wsparcia rodzinom i rodzinnym formom pieczy zastępczej w pełnieniu funkcji	Zapewnienie rodzinom zastępczym oraz prowadzącym rodzinne domy dziecka szkoleń mających na celu podnoszenie ich kwalifikacji i kompetencji opiekuńczo-wychowawczych oraz przeciwdziałanie wypalaniu zawodowemu	PCPR jako organizator rodzinnej pieczy zastępczej	Podczas wyjazdu edukacyjnego w lutym 2020 r. rodziny zastępcze uczestniczyły w warsztatach pogłębiających wiedzę w temacie: „Wspólne spędzanie czasu drogą do poprawy relacji w rodzinie, emocje jako nośnik potrzeb, prawidłowa komunikacja jako sposób zapobiegania występowania zjawiska przemocy i agresji w rodzinie a także rola rodzica w trudnym okresie dorastania”	Dofinansowanie środki unijne	Brak	Brak
	Zapewnienie pomocy i wsparcia rodzinom zastępczym oraz	PCPR jako organizator rodzinnej	W ramach działań prowadzonych w projekcie „Rodzina w Centrum 2”	Środki zewnętrzne	Brak	Brak

opiekuńczo-wychowawczych	<p>prowadzącym rodzinne domy dziecka w ramach grup wsparcia</p>	<p>pieczy zastępczej Psycholog zatrudniony na zlecenie PCPR</p>	<p>rodziny zastępcze i ich wychowankowie mieli możliwość skorzystania z poradnictwa specjalistycznego tj. pedagogicznego, psychologicznego, psychiatrycznego, prawnego, mediacji rodzinnej i terapii rodzinnej/indywidualnej W roku 2020 z poradnictwa skorzystało: 31 wychowanków, w tym 11 kobiet i 20 mężczyzn (z tego 14 wychowanków z Placówki Opiekuńczo-Wychowawczej w Książkach), 19 osób sprawujących rodzinną pieczę zastępczą, w tym 15 kobiet i 4 mężczyzn.</p> <p>Rodziny zastępcze w roku 2020 miały również możliwość uczestnictwa w grupie wsparcia w ramach działań projektu „Rodzina w Centrum 2”</p>			
	<p>Prowadzenie poradnictwa psychologicznego i terapii dla osób sprawujących rodzinną pieczę zastępczą, ich dzieci</p>	<p>PCPR jako organizator rodzinnej pieczy zastępczej Psycholog zatrudniony na</p>	<p>W ramach poradnictwa psychologicznego w ramach ośrodka interwencji kryzysowej, w sytuacjach kryzysowych udzielano porady rodzinom zastępczym i dzieciom umieszczonym</p>	<p>Dofinansowanie ze środków Unii Europejskiej, środki własne</p>	<p>Brak</p>	<p>Brak</p>

	oraz dzieci umieszczonych w pieczy	zlecenie PCPR	w pieczy Kierowano rodziny zastępcze do Poradni Psychologiczno-Pedagogicznej w Wąbrzeźnie w celu uzyskania porady lub terapii oraz kierowano do udziału w projekcie tut. Centrum, „Rodzina w Centrum 2”			
	Zapewnienie środków finansowych na zatrudnienie psychologa	Powiat, PCPR	Terapia psychologiczna prowadzona w ramach projektu „Rodzina w Centrum 2”, rodziny zastępcze miały również możliwość korzystania ze wsparcia psychologa zatrudnionego w ramach Ośrodka Interwencji Kryzysowej	Dofinansowanie ze środków Unii Europejskiej, środki własne	Brak	Brak
	Zapewnienie rodzinom zastępczym wsparcia koordynatorów rodzinnej pieczy zastępczej	Powiat, PCPR	W 2020 r. wsparciem 2 koordynatorów rodzinnej pieczy zastępczej objęte były 32 rodziny, w tym 53 dzieci	Środki własne	-	-
	Integracja środowiska rodzin zastępczych poprzez organizowanie pikników integracyjnych,	PCPR jako organizator rodzinnej pieczy zastępczej	W 2020 r. z uwagi na sytuację szczególną mającą na celu <i>zapobieganie rozprzestrzeniania się choroby zakaźnej, wywołanej wirusem SARS-</i>	Środki własne	Brak	Brak

	<p>impresyjnych okolicznościowych</p>		<p>CoV-2, integracja środowiska rodzin zastępczych poprzez organizację wspólnych spotkań rodzin zastępczych była ograniczona</p> <p>W 2020 r. w miesiącu lutym zorganizowano „Bal Karnawałowy” dla wychowanków rodzin zastępczych z terenu Powiatu Wąbrzeskiego</p> <p>W 2020 r. odbyło się spotkanie edukacyjne dla rodzin zastępczych z terenu naszego Powiatu dotyczące tematyki odżywiania i otyłości. Prelegentami byli uczniowie Zespołu Szkół Ogólnokształcących w Wąbrzeźnie - finaliści konkursu organizowanego przez PCK etapu wojewódzkiego</p> <p>W dniach od 2 do 6 lutego 2020 r. odbył się 5-dniowy wyjazd edukacyjny z elementami integracyjnymi do Zakopanego dla rodzin zastępczych, biologicznych i ich dzieci z Powiatu Wąbrzeskiego w ramach realizowanego przez Powiatowe Centrum Pomocy</p>	<p>Środki zewnętrzne</p>		
--	---------------------------------------	--	--	--------------------------	--	--

			Rodzinie w Wąbrzeźnie projektu „Rodzina w Centrum 2”			
	Obchody Dnia Rodzicielstwa zastępczego – 30 maja		W 2020 r. z uwagi na sytuację szczególną mającą na celu <i>zapobieganie rozprzestrzeniania się choroby zakaźnej, wywołanej wirusem SARS-CoV-2</i> , nie odbyło się spotkanie z okazji Dnia Rodzicielstwa Zastępczego, przygotowane zostały życzenia dla Rodzin Zastępczych w formie filmu wyemitowane na FB MTK i Starostwa Powiatowego w Wąbrzeźnie w dniu 30 maja oraz życzenia na stronie internetowej	Brak	Brak	Brak
	Prowadzenie działań promujących wolontariat na rzecz rodzin zastępczych		W 2020 r. nie zgłosiły się osoby, które chciałyby zostać wolontariuszem i pomagać wychowankom rodzin zastępczych	Brak	Brak	Przeprowadzenie kampanii informującej nt. wolontariatu wśród uczniów szkół na terenie powiatu
	Promocja pieczy zastępczej na terenie Powiatu Wąbrzeskiego	PCPR jako organizator rodzinnej pieczy zastępczej	Artykuły w prasie lokalnej dot. pieczy zastępczej w tygodniku CWA, reportaże w lokalnej telewizji, FB MTK i SP, na stronach internetowych PCPR,	Brak	Brak	Pozyskiwanie środków zewnętrznych

<p>Organizacja systemu kwalifikowania kandydatów do prowadzenia rodzinnych form pieczy zastępczej</p>			<p>Starostwa Powiatowego, tablicach ogłoszeń w budynku Starostwa Powiatowego w Wąbrzeźnie</p> <p>W lutym 2020 r. odbyło się spotkanie edukacyjne poświęcone tematyce dotyczącej rozwoju rodzinnych form pieczy zastępczej oraz placówek opiekuńczo-wychowawczych do 14 dzieci w ramach realizowanego projektu pn. „Rodzina w Centrum 2”</p> <p>W ramach promocji rodzicielstwa zastępczego ogłoszono dwa konkursy jeden plastyczny pn.: „Zostań rodziną zastępczą” oraz drugi w związku ze Świętem Rodzicielstwa Zastępczego przypadającym na dzień 30 maja pn.: „Niezasłapani - Zastępczy” - techniką dowolną</p> <p>W ramach promocji rodzicielstwa zastępczego tut. Centrum rozpowszechniło również kalendarze na rok 2021 r., do instytucji pomocy społecznej na terenie Powiatu Wąbrzeskiego oraz bezpośrednio do rodzin</p>	<p>Środki zewnętrzne</p> <p>Środki własne</p> <p>Środki własne</p>		
--	--	--	---	--	--	--

			zastępczych funkcjonujących na terenie powiatu			
	<p>Prowadzenie naboru kandydatów do pełnienia funkcji rodziny zastępczej zawodowej, rodziny zastępczej niezawodowej lub prowadzenia rodzinnego domu dziecka</p> <p>Kwalifikowanie osób kandydujących do pełnienia funkcji rodziny zastępczej lub prowadzenie rodzinnego domu dziecka</p>	PCPR jako organizator rodzinnej pieczy zastępczej	<p>W 2020 r. do tut. Centrum wpłynął 1 wniosek o zakwalifikowanie na niezawodową rodzinę zastępczą.</p> <p>Po przeprowadzeniu wstępnej procedury kwalifikacyjnej (z uwagi na Covid-19 szkolenie będzie ukończone w możliwie najszybszym terminie) kandydaci zostali ustanowieni rodziną zastępczą niezawodową dla 2 małoletnich</p> <p>Przeprowadzono wstępną procedurę kwalifikacyjną 2 kandydatów na rodzinę zastępczą niezawodową</p>	-	Brak	Brak
	Zatrudnienie psychologa celem przeprowadzania działalności diagnostyczno-konsultacyjnej kandydatów do pełnienia funkcji rodziny zastępczej lub prowadzenia rodzinnych domów	PCPR jako organizator rodzinnej pieczy zastępczej	Zatrudniono psychologa celem przeprowadzenia działalności diagnostyczno-konsultacyjnej	160,00 zł za przeprowadzone badanie	Brak	Brak

	dziecka					
	Przeprowadzanie badań psychologiczno-pedagogicznych kandydatów do pełnienia funkcji rodziny zastępczej lub prowadzenia rodzinnego domu dziecka		Przeprowadzono 19 badań (3 rodziny zastępcze zawodowe, 6 rodzin zastępczych niezawodowych, 10 rodzin zastępczych spokrewnionych, w tym 2 kandydatów do pełnienia funkcji rodziny zastępczej spokrewnionej) psychologiczno-pedagogicznych w celu wydania opinii o posiadaniu predyspozycji i motywacji do pełnienia funkcji niezawodowej i zawodowej rodziny zastępczej w tym 17 tzw. rekwalfikacji	160,00 zł jedno badanie, psycholog/pedagog zatrudniony	Brak	Brak
	Organizowanie szkoleń dla kandydatów do pełnienia funkcji rodziny zastępczej		W 2020 r. kandydaci na rodzinę zastępczą niezawodową nie uczestniczyli w szkoleniu dla rodzin zastępczych z uwagi na sytuację szczególną mającą na celu <i>zapobieganie rozprzestrzeniania się choroby zakaźnej, wywołanej wirusem SARS-CoV-2</i> , będzie realizowane w możliwie najszybszym terminie.	Środki zewnętrzne ROPS, UE w ramach RWC2	Brak	Brak

			W lutym 2020 r., jedna z rodzin zastępczych niezawodowych - ukończyła szkolenie kwalifikacyjne do pełnienia funkcji rodziny zastępczej zawodowej w ramach projektu „Rodzina w Centrum 2”			
--	--	--	--	--	--	--

b) zapewnienie dzieciom pieczy zastępczej w rodzinach zastępczych, rodzinnych domach dziecka oraz w placówkach opiekuńczo-wychowawczych

Celem systemu pieczy zastępczej określonym w ustawie z dnia 9 czerwca 2011 r. o wspieraniu rodziny i systemie pieczy zastępczej jest dobro dzieci, które potrzebują szczególnej ochrony i pomocy ze strony dorosłych, środowiska rodzinnego, atmosfery szczęścia, miłości i zrozumienia w celu ich harmonijnego rozwoju i przyszłej samodzielności życiowej. Konieczna jest także pomoc rodzinom przeżywającym trudność w opiece nad dzieckiem i wychowaniu dzieci poprzez współpracę wszystkich jednostek samorządu terytorialnego oraz organów administracji rządowej działających na rzecz pomocy dziecku i rodzinie.

Pieczą zastępczą jest sprawowana wówczas, kiedy brak jest możliwości zapewnienia dziecku opieki i wychowania przez rodziców naturalnych. Jest to czasowa forma sprawowania opieki nad dzieckiem do ukończenia przez niego 18 roku życia lub za zgodą rodziców zastępczych, dziecko które osiągnęło pełnoletność przebywając w pieczy zastępczej może w niej pozostać nie dłużej jednak niż do ukończenia 25 lat pod warunkiem że uczy się w szkole, w zakładzie kształcenia nauczycieli, na uczelni lub u pracodawcy w celu przygotowania zawodowego lub posiadania orzeczenia o znacznym lub umiarkowanym stopniu niepełnosprawności i uczy się w szkole, w zakładzie kształcenia nauczycieli, na uczelni, na kursach jeśli ich ukończenie jest zgodne z indywidualnym programem usamodzielnienia lub u pracodawcy w celu przygotowania zawodowego.

Zgodnie z ustawą, pieczę zastępczą jest sprawowana w dwóch formach:

- 1) rodzinnej pieczy zastępczej:
 - a) rodzina zastępcza,
 - b) rodzinny dom dziecka;
- 2) instytucjonalnej pieczy zastępczej:
 - a) placówka opiekuńczo – wychowawcza,
 - b) regionalna placówka opiekuńczo – terapeutyczna,
 - c) interwencyjny ośrodek preadopcyjny.

Typy rodzin zastępczych:

- 1) spokrewniona – tworzą ją małżonkowie lub osoba niepozostająca w związku małżeńskim, u których umieszczono dziecko w celu sprawowania nad nim pieczy zastępczej, będący wstępnymi lub rodzeństwem dziecka;
- 2) niezawodowa – tworzą ją małżonkowie lub osoba niepozostająca w związku małżeńskim, u których umieszczono dziecko w celu sprawowania nad nim pieczy zastępczej, nie będący wstępnymi lub rodzeństwem dziecka;
- 3) zawodowa, w tym zawodowa pełniąca funkcję pogotowia rodzinnego i zawodowa specjalistyczna – tworzą ją małżonkowie lub osoba niepozostająca w związku małżeńskim, u których umieszczono dziecko w celu sprawowania nad nim pieczy zastępczej, nie będący wstępnymi lub rodzeństwem dziecka. W rodzinie zastępczej zawodowej pełniącej funkcję pogotowia rodzinnego umieszcza się dziecko do czasu unormowania jego sytuacji, nie dłużej jednak niż na okres 4 miesięcy. W wyjątkowych sytuacjach okres ten może być przedłużony, za zgodą organizatora rodzinnej pieczy zastępczej, do 8 miesięcy lub do zakończenia postępowania sądowego dotyczącego powrotu dziecka do rodziny, przysposobienia lub umieszczenia w rodzinnej pieczy zastępczej. W rodzinie zawodowej specjalistycznej umieszcza się w szczególności dzieci legitymujące się orzeczeniem o niepełnosprawności lub orzeczeniem o znacznym lub umiarkowanym stopniu

niepełnosprawności, dzieci na podstawie ustawy z dnia 26 października 1982 r. o postępowaniu w sprawach nieletnich, małoletnie matki z dziećmi. W rodzinie specjalistycznej nie można w tym samym czasie umieścić dzieci legitymujących się orzeczeniem o niepełnosprawności lub orzeczeniem o umiarkowanym lub znacznym stopniu niepełnosprawności i dzieci na podstawie ustawy z dnia 26 października 1982 r. o postępowaniu w sprawach nieletnich.

Umieszczenie dziecka w rodzinnej pieczy zastępczej następuje na podstawie orzeczenia sądu. W przypadku pilnej konieczności na wniosek lub za zgodą rodziców dziecka możliwe jest umieszczenie dziecka w rodzinnej pieczy zastępczej na podstawie umowy zawartej między rodziną zastępczą lub prowadzącym rodzinny dom dziecka, a starostą właściwym ze względu na miejsce zamieszkania tej rodziny lub miejsce prowadzenia rodzinnego domu dziecka. O zawartej umowie należy powiadomić sąd. Rodzina zastępcza zawodowa pełniąca funkcję pogotowia rodzinnego przyjmuje dziecko na podstawie orzeczenia sądu, w przypadku gdy dziecko zostało doprowadzone przez Policję lub Straż Graniczną lub na wniosek rodziców dziecka lub innej osoby w przypadku, o którym mowa art. 12 a ustawy z dnia 29 lipca 2005 r. o przeciwdziałaniu przemocy w rodzinie.

Umieszczenie dziecka w rodzinie zastępczej albo rodzinnym domu dziecka następuje po uzyskaniu zgody rodziców zastępczych albo prowadzącego rodzinny dom dziecka.

Liczba rodzin zastępczych i dzieci w 2020 r.

	RZ spokrewniona	RZ niezawodowa	RZ zawodowa			ogółem
			ogółem	W tym pełniąca funkcję pogotowia rodzinnego	W tym pełniąca funkcję specjalistyczną	
Liczba rodzin	30	15	3	1	0	48
Liczba dzieci	39	21	10	5	0	70

Dzieci w rodzinnej pieczy zastępczej stan na 31.12.2020 r.

wyszczególnienie	Liczba dzieci				
	RZ spokrewniona	RZ niezawodowa	RZ zawodowa		
			ogółem	W tym pełniąca funkcję pogotowia rodzinnego	W tym pełniąca funkcję specjalistyczne
Dzieci w rodzinnej pieczy	34	21	6	1	0

zastępczej, w wieku:					
poniżej 1 roku	0	0	0	0	0
od 1 roku do 3 lat	0	1	1	0	0
4-6 lat	1	4	2	1	0
7-13 lat	10	7	2	0	0
14-17 lat	14	1	0	0	0
18-24 lat	8	8	1	0	0

Liczba rodzin zastępczych rozwiązanych w 2020 r. i dzieci, które opuściły rodzinną pieczę zastępczą w 2020 r.

	RZ spokrewniona	RZ niezawodowa	RZ zawodowa			ogółem
			ogółem	W tym pełniąca funkcję pogotowia rodzinnego	W tym pełniąca funkcję specjalistyczną	
Liczba rodzin	2	0	0	0	0	2
Liczba dzieci	5	0	4	4	0	9

W 2020 r. 3 pełnoletnich wychowanków rodzin zastępczych spokrewnionych opuściło dotychczasowe rodziny zastępcze i rozpoczęło proces usamodzielnienia (jedna z rodzin nadal istnieje gdyż są w niej umieszczeni jeszcze inni małoletni), 1 rodzina zastępcza spokrewniona wobec 2 wychowanków została rozwiązana, małoletni zostali umieszczeni w instytucjonalnej pieczy zastępczej - rodzina zastępcza nadal funkcjonuje wobec pozostałych pełnoletnich wychowanków, 4 małoletnich opuściło rodzinę zastępczą zawodową o charakterze pogotowia rodzinnego i zostało umieszczonych w rodzinie zastępczej niezawodowej.

Na czas realizowania nauki 9 pełnoletnich wychowanków przebywa w rodzinach zastępczych spokrewnionych na podstawie art. 37 ust. 1 ustawy o wspieraniu rodziny i systemie pieczy zastępczej, 8 pełnoletnich wychowanków przebywa w rodzinach zastępczych niezawodowych, 1 w rodzinie zastępczej zawodowej.

Instytucjonalna piecza zastępcza jest sprawowana w formie:

- 1) placówki opiekuńczo-wychowawczej;
- 2) regionalnej placówki opiekuńczo-terapeutycznej;
- 3) interwencyjnego ośrodka preadopcyjnego.

Placówka opiekuńczo-wychowawcza zapewnia dziecku całodobową, ciągłą opiekę i wychowanie oraz zaspokaja jego niezbędne potrzeby, w szczególności emocjonalne, rozwojowe, zdrowotne, bytowe, społeczne i religijne, a także realizuje przygotowany we współpracy z asystentem rodziny plan pomocy dziecku, umożliwia kontakt dziecka z rodzicami i innymi osobami bliskimi, chyba

że sąd postanowi inaczej, podejmuje działania w celu powrotu dziecka do rodziny, zapewnia dziecku dostęp do kształcenia dostosowanego do jego wieku i możliwości rozwojowych, obejmuje dziecko działaniami terapeutycznymi, zapewnia korzystanie z przysługujących świadczeń zdrowotnych.

Typy placówek opiekuńczo-wychowawczych:

- 1) socjalizacyjna;
- 2) interwencyjna;
- 3) specjalistyczno-terapeutyczna;
- 4) rodzinna.

Powiatowe Centrum Pomocy Rodzinie w Wąbrzeźnie kieruje dzieci całkowicie lub częściowo pozbawione opieki rodzicielskiej, zgodnie z postanowieniem Sądu do placówek opiekuńczo-wychowawczych wszystkich typów.

Skierowanie dziecka pozbawionego częściowo lub całkowicie opieki rodzicielskiej do placówki opiekuńczo-wychowawczej na pobyt całodobowy może nastąpić po wyczerpaniu możliwości udzielenia pomocy w rodzinie biologicznej lub umieszczenia w rodzinie zastępczej. Pobyt dziecka w placówce winien mieć charakter przejściowy. Dziecko może przebywać w placówce opiekuńczo-wychowawczej do uzyskania pełnoletności, a po jej uzyskaniu, na zasadach dotychczasowych, do czasu ukończenia szkoły, w której rozpoczęło naukę przed osiągnięciem pełnoletności. Zgodnie z art. 95 ustawy o wspieraniu rodziny i systemie pieczy zastępczej w placówce opiekuńczo-wychowawczej są umieszczane dzieci powyżej 10 r.ż. wymagające szczególnej opieki lub mające trudności w przystosowaniu się do życia w rodzinie. Umieszczanie dzieci poniżej 10 roku życia w tych placówkach jest możliwe tylko w wyjątkowych przypadkach, szczególnie gdy przemawia za tym stan jego zdrowia lub dotyczy to rodzeństwa. W tych placówkach można umieścić w tym samym czasie łącznie nie więcej niż 14 dzieci, w placówce typu rodzinnego nie więcej niż 8 dzieci (w przypadku rodzeństwa – 10 dzieci).

Na terenie Powiatu Wąbrzeskiego od 1 stycznia 2020 funkcjonuje Placówka Opiekuńczo-Wychowawcza w Książkach, w której przebywa zgodnie z obecnymi standardami 14 wychowanków, w tym 4 z terenu Powiatu Wąbrzeskiego.

Informacja o dzieciach przebywających w Placówce Opiekuńczo-Wychowawczej w Książkach na dzień 31.12.2020 r.

Lp.	NAZWA POWIATU	Liczba dzieci przebywających w roku 2020 w placówce opiekuńczo-wychowawczej	Liczba dzieci na dzień 31.12.2020 r.
1	Powiat Wąbrzeski	4	4
2	Powiat Nakielski	4	4
3	Powiat Czarnkowsko-Trzcianecki	5	5
4	Powiat Toruński	1	1
RAZEM		14	14

Do Powiatowego Centrum Pomocy Rodzinie w 2020 r. wpłynęło jedno Postanowienie Sądu dotyczące umieszczenia w placówce opiekuńczo wychowawczej 2 małych dzieci. Zgodnie z postanowieniem umieszczono małych dzieci w Placówce Opiekuńczo-Wychowawczej w Zawierciu.

Informacja o dzieciach pochodzących z terenu Powiatu Wąbrzeskiego przebywających w placówkach opiekuńczo-wychowawczych na terenie innych powiatów na dzień 31.12.2020 r.

Lp.	NAZWA POWIATU	Liczba dzieci przebywających w roku 2020 w placówkach opiekuńczo-wychowawczych	Liczba dzieci na dzień 31.12.2020 r.
1	Powiat Zawierciański	2	2
2	Powiat Żniński	1	0 ¹
3	Powiat Golubsko - Dobrzyński	1	1
4	Powiat Działdowski	1	1
5	Powiat Lipnowski	1	1
6	Powiat Grudziądzki	2	0 ²
RAZEM		8	5

Wyjaśnienia:

1. Powiat Żniński - wychowanek został skreślony z ewidencji Placówki z uwagi na pełnoletność i rozpoczęcie procesu usamodzielnienia.
2. Powiat Grudziądzki - 2 wychowanków zostało skreślonych z ewidencji Placówki z uwagi na pełnoletność i rozpoczęcie procesu usamodzielnienia.

c) organizowanie wsparcia osobom usamodzielnianym opuszczającym rodziny zastępcze, rodzinne domy dziecka oraz placówki opiekuńczo-wychowawcze i regionalne placówki opiekuńczo-terapeutyczne, przez wspieranie procesu usamodzielniania

Osobie opuszczającej, po osiągnięciu pełnoletności, rodzinę zastępczą, rodzinny dom dziecka, placówkę opiekuńczo-wychowawczą lub regionalną placówkę opiekuńczo-terapeutyczną, w przypadku umieszczenia w pieczy zastępczej na podstawie orzeczenia sądu przysługują pomoc na:

- 1) kontynuowanie nauki;
- 2) usamodzielnienie;
- 3) zagospodarowanie

oraz udziela się pomocy w uzyskaniu:

- 1) odpowiednich warunków mieszkaniowych;
- 2) zatrudnienia.

Pomoc osobie usamodzielnianej przyznawana jest po spełnieniu odpowiednich warunków – odpowiedniej liczby lat przebywania w pieczy zastępczej, nie przekroczenia miesięcznego dochodu 1.200,00 zł, złożenia wniosku o pomoc, posiadania i realizowania indywidualnego programu

usamodzielnienia, ewentualnie kontynuowania nauki. Wysokość pomocy uzależniona jest od liczby lat przebywania w pieczy zastępczej.

d) tworzenie warunków do powstawania i działania rodzin zastępczych, rodzinnych domów dziecka i rodzin pomocowych

W 2020 r. trwała kampania promująca pieczę zastępczą, jednakże z uwagi na sytuację szczególną mającą na celu *zapobieganie rozprzestrzenianiu się choroby zakaźnej, wywołanej wirusem SARS-CoV-2*, promocja pieczy poprzez organizację wspólnych spotkań rodzin zastępczych w celu integracyjnym była ograniczona. Działania promujące odbywały się poprzez umieszczenie informacji dotyczącej pieczy zastępczej, kandydatów na rodzinę zastępczą na stronie internetowej [tut.](#) Centrum oraz na tablicach ogłoszeń w budynku Starostwa Powiatowego. Pracownicy Zespołu ds. pieczy zastępczej udzielali niezbędnych informacji oraz rozpowszechniali foldery, ulotki dotyczące pieczy zastępczej. W lokalnej telewizji i prasie ukazywały się informacje dotyczące rodzin zastępczych i podejmowanych działań wspierających, integracyjnych na ich rzecz. Pracownicy [tut.](#) Centrum w 2020 r. w miesiącu lutym zorganizowali „Bal Karnawałowy” dla wychowanków rodzin zastępczych z terenu Powiatu Wąbrzeskiego.



W ramach promocji rodzicielstwa zastępczego ogłoszono dwa konkursy jeden plastyczny pn.: „Zostań rodziną zastępczą” oraz drugi w związku ze Świętem Rodzicielstwa Zastępczego przypadającym na dzień 30 maja pn.: „Niezasąpieni - Zastępczy” - techniką dowolną. Konkursy miały na celu promowanie wizerunku rodzin zastępczych.

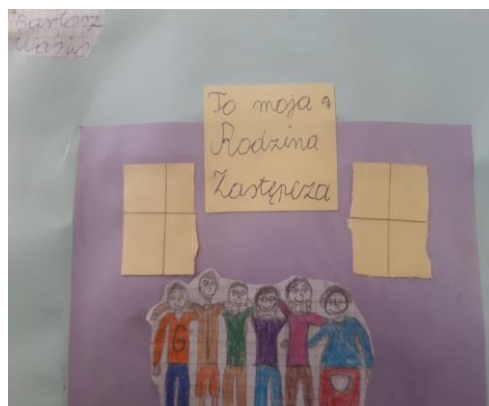

W dniu 11.03.2020 r., w Starostwie Powiatowym odbyło się spotkanie edukacyjne dla rodzin zastępczych z terenu naszego Powiatu dotyczące tematyki odżywiania i otyłości. Prelegentami byli uczniowie Zespołu Szkół Ogólnokształcących w Wąbrzeźnie - finaliści konkursu organizowanego przez PCK etapu wojewódzkiego. Prezentacje przygotowane przez młodzież mogły zainspirować rodziny zastępcze do zmiany własnych nawyków żywieniowych oraz poszerzyć elementarną wiedzę dotyczącą racjonalnego odżywiania.



Rodziny zastępcze z terenu Powiatu Wąbrzeskiego w okresie przedświątecznym z zachowaniem zasad reżimu sanitarnego, odwiedzali pracownicy tutaj. Centrum i przekazywali świąteczne życzenia i drobne prezenty z okazji zbliżających się Świąt Bożego Narodzenia.



W ramach promocji rodzicielstwa zastępczego tutaj. Centrum rozpowszechniło również kalendarze na rok 2021 r., do instytucji pomocy społecznej na terenie Powiatu Wąbrzeskiego oraz bezpośrednio do rodzin zastępczych funkcjonujących na terenie powiatu.



W 2020 r. zakwalifikowano 1 rodzinę do pełnienia funkcji rodziny zastępczej niezawodowej. Kandydaci zostali, zgodnie z postanowieniem Sądu ustanowieni rodziną zastępczą niezawodową dla 2 wychowanków.

W roku 2020 r., powstały 2 rodziny zastępcze spokrewnione dla 2 wychowanków, w tym jedna z terenu Powiatu Golubsko-Dobrzyńskiego.

Liczba rodzin zastępczych utworzonych w 2020 r. i dzieci umieszczonych w 2020 r.

	RZ spokrewniona	RZ niezawodowa	RZ zawodowa			ogółem
			ogółem	W tym pełniąca funkcję pogotowia rodzinnego	W tym pełniąca funkcję specjalistyczną	
Liczba rodzin	2	1	0	0	0	3
Liczba dzieci	2	2	1	1	0	5

e) prowadzenie placówek opiekuńczo-wychowawczych oraz placówek wsparcia dziennego o zasięgu ponadgminnym

Na terenie Powiatu Wąbrzeskiego nie funkcjonują placówki wsparcia dziennego o zasięgu ponadgminnym.

Powiat Wąbrzeski w roku 2017 r., złożył wniosek do Urzędu Marszałkowskiego o utworzenie placówki opiekuńczo-wychowawczej na terenie powiatu. Realizacja projektu zakończyła się 31.12.2019 r. Placówka Opiekuńczo-Wychowawcza powstała w Książkach. Jest to placówka dla 14 dzieci, która zaczęła funkcjonować od 1 stycznia 2020 r. Zadanie było realizowane w ramach projektu współfinansowanego z Europejskiego Funduszu Rozwoju Regionalnego w ramach Osi priorytetowej 6. Solidarne społeczeństwo i konkurencyjne kadry, Działania 6.1. Inwestycje w infrastrukturę zdrowotną i społeczną, Poddziałanie 6.1.2. Inwestycje w infrastrukturę społeczną Regionalnego Programu Operacyjnego Województwa Kujawsko-Pomorskiego na lata 2014-2020. Całkowity koszt projektu wyniósł 715.109,38 zł, w tym dofinansowanie 536.332,03 zł.

Rozpoczęcie działalności placówki rozpoczęto w dniu 01.01.2020 r. Na dzień 31.12.2020 r., zatrudnionych w placówce opiekuńczo-wychowawczej było 16 pracowników, w tym 2 pracowników administracyjnych.

Miesięczny koszt utrzymania wychowanka w Placówce opiekuńczo-wychowawczej w Książkach w 2020 r. wynosił 4.772,07 zł. W związku z powyższym Powiat Wąbrzeski na podstawie zawartych porozumień obciążył powiaty z których pochodzą wychowankowie na łączną kwotę 470.486,84 zł.

Lp.	Powiat	Liczba dzieci	Koszt za pobyt dzieci w Placówce Opiekuńczo-Wychowawczej w Książkach
1	Powiat Toruński	1	46.689,20 zł
2	Powiat Czarnkowsko-Trzcianecki	5	236.193,60 zł
3	Powiat Nakielski	4	187.804,04 zł
	łącznie	10	470.686,84 zł

f) organizowanie szkoleń dla rodzin zastępczych, prowadzących rodzinne domy dziecka, rodzin pomocowych i dyrektorów placówek opiekuńczo-wychowawczych typu rodzinnego oraz kandydatów do pełnienia funkcji rodziny zastępczej, prowadzenia rodzinnego domu dziecka lub pełnienia funkcji dyrektora placówki opiekuńczo-wychowawczej typu rodzinnego

W roku 2020 powstała 1 rodzina zastępcza niezawodowa oraz 2 rodziny zastępcze spokrewnione, które nie zostały jeszcze przeszkolone. Z uwagi na sytuację epidemiologiczną związaną z rozprzestrzenianiem się wirusa SARS-CoV-2, nie realizowano szkoleń kwalifikacyjnych dla rodzin zastępczych. Szkolenia te będą zrealizowane w możliwie najszybszym terminie.

W dniu 20 lutego 2020 r. w restauracji Zamkowa odbyło się spotkanie edukacyjne poświęcone tematyce dotyczącej rozwoju rodzinnych form pieczy zastępczej oraz placówek opiekuńczo-wychowawczych do 14 dzieci w ramach realizowanego projektu pn. „Rodzina w Centrum 2”, współfinansowanego ze środków Unii Europejskiej w ramach Europejskiego Funduszu Społecznego w ramach Programu Operacyjnego Województwa Kujawsko-Pomorskiego na lata 2014-2020, Oś Priorytetowa 9 Solidarne społeczeństwo, Działanie 9.3 Rozwój usług zdrowotnych i społecznych, Poddziałanie 9.3.2 Rozwój usług społecznych.

Głównym celem spotkania było przybliżenie funkcjonowania placówki opiekuńczo-wychowawczej do 14 dzieci, a także promowanie pieczy zastępczej.

W spotkaniu udział brali pracownicy nowo otwartej Placówki Opiekuńczo–Wychowawczej w Książkach, kierownicy OPS, pracownicy Powiatowego Centrum Pomocy Rodzinie w Wąbrzeźnie oraz przedstawiciel Regionalnego Ośrodka Polityki społecznej w Toruniu Pani Małgorzata Stasiak.

Spotkanie poprowadził Pan Maciej Kluczyk były wychowawca/opiekun w placówce opiekuńczo-wychowawczej, wieloletni praktyk świadczący usługi pedagogiczne i szkoleniowe, doradztwo rodzinne, mediacje rodzinne. Obecnie pełniący funkcję rodziny zastępczej.



W ramach realizowanego projektu „Rodzina w Centrum 2”, rodziny zastępcze miały możliwość uczestniczenia w grupie wsparcia, superwizji oraz warsztatach wzmacniających kompetencje rodzicielskie, podczas których mieli możliwość podniesienia i wzmocnienia kompetencji rodzicielskich rodziców naturalnych i zastępczych, w tym zdobycia wiedzy z zakresu stawiania i utrzymania granic w procesie wychowania dzieci i młodzieży, psychologicznych aspektów dotyczących stawiania granic oraz wiedzy dotyczącej stawiania i utrzymania granic własnych. Uczestnicy poprzez udział w warsztacie zapoznali się z efektywnymi metodami wyznaczania granic.

g) organizowanie wsparcia dla rodzinnej pieczy zastępczej, w szczególności przez tworzenie warunków do powstawania grup wsparcia i specjalistycznego poradnictwa

W 2020 r. łącznie 32 rodziny zastępcze objęte były opieką koordynatora rodzinnej pieczy zastępczej. Koordynatorzy rodzinnej pieczy zastępczej oraz pracownicy socjalni współpracowali z różnymi instytucjami i osobami wspierającymi rodziny i dzieci, m.in. z policją, sądem, zespołem kuratorskiej służby sądowej, ośrodkami pomocy społecznej, placówkami oświatowymi w celu udzielenia wsparcia rodzinom zastępczym i dzieciom.

Rodziny zastępcze mogły skorzystać z poradnictwa psychologicznego u psychologa zatrudnionego w ramach działania Ośrodka Interwencji Kryzysowej.

W ramach działań prowadzonych w projekcie „Rodzina w Centrum 2” rodziny zastępcze i ich wychowankowie mieli możliwość skorzystania z poradnictwa specjalistycznego tj. pedagogicznego, psychologicznego, psychiatrycznego, prawnego, mediacji rodzinnej i terapii rodzinnej/indywidualnej. Ponadto mieli możliwość udziału w warsztatach wzmacniających kompetencje rodzicielskie, grupie wsparcia, warsztatach dla osób przebywających i opuszczających pieczę zastępczą. Rodziny zastępcze wraz z wychowankami wzięły udział w 5-dniowym wyjeździe edukacyjnym z elementami integracyjnymi do Zakopanego. W roku 2020 z poradnictwa skorzystało:

- 1) 31 wychowanków, w tym 11 kobiet i 20 mężczyzn (z tego 14 wychowanków z Placówki Opiekuńczo-Wychowawczej w Książkach);
- 2) 19 osób sprawujących rodzinną pieczę zastępczą, w tym 15 kobiet i 4 mężczyzn.



Warsztaty dla osób przebywających i opuszczających pieczę zastępczą w ramach projektu „RWC2”, stanowiły możliwość zdobycia umiejętności rozwijania kompetencji psychospołecznych związanych z radzeniem sobie w sytuacjach niebezpiecznych, wglądu we własne emocje, zwiększenie poczucia sprawstwa w sytuacjach związanych z agresją i przemocą, zwiększenie poczucia własnej wartości, budowania pozytywnej samooceny, mocnych i słabych stron, budowania własnej wartości, rozwijania kompetencji psychospołecznych przydatnych w sytuacjach wymagających zarządzania czasem, umiejętności lepszego zarządzania sobą, ustalania priorytetów, umiejętności organizacji pracy własnej, rozwijania kompetencji psychospołecznych w sytuacjach związanych z pełnieniem ról w grupie rówieśniczej, umiejętności unikania i rozpoznawania zagrożeń wynikających z pełnienia ról w grupie, umiejętności redefinicji wpływu grupy rówieśniczej na funkcjonowanie nastolatka.

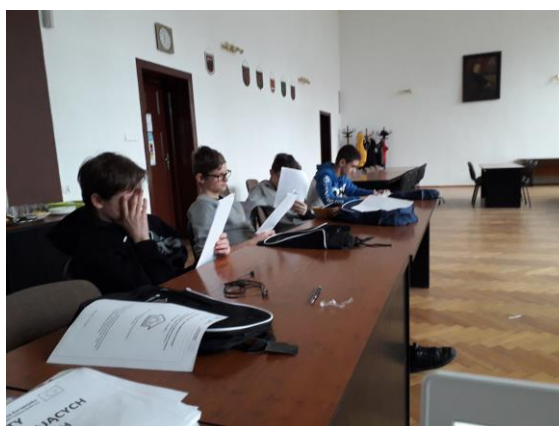

Epidemia wirusa COVID-19 spowodowała, iż działania dodatkowe w obszarze integracji rodzin zastępczych z terenu Powiatu Wąbrzeskiego, nie mogły zostać zrealizowane.

h) powoływanie centrów administracyjnych do obsługi placówek opiekuńczo-wychowawczych

Obsługę administracyjną placówki opiekuńczo-wychowawczej w Książkach prowadzi pracownik administracyjny placówki opiekuńczo-wychowawczej.

i) wyznaczenie organizatora rodzinnej pieczy zastępczej

Zarządzeniem nr 17/2011 Starosty Wąbrzeskiego z dnia 13 października 2011 r. w sprawie wyznaczenia organizatora rodzinnej pieczy zastępczej, Powiatowe Centrum Pomocy Rodzinie zostało wyznaczone na organizatora rodzinnej pieczy zastępczej i od dnia 1 stycznia 2012 r. realizuje zadania powiatu w zakresie wspierania rodziny i systemie pieczy zastępczej.

Zgodnie z m.in. 76 ust 2 ustawy w przypadku wyznaczenia powiatowego centrum pomocy rodzinie na organizatora rodzinnej pieczy zastępczej w powiatowym centrum należy utworzyć zespół do spraw pieczy zastępczej, który zapewnia obsługę administracyjną i merytoryczną zadań z zakresu pomocy społecznej oraz wspierania rodziny i systemie pieczy zastępczej, organizację rodzinnej pieczy zastępczej na terenie powiatu, a także przygotowanie i realizację programów dotyczących rozwoju pieczy zastępczej i innych programów z zakresu pomocy dziecku i rodzinie, realizację powiatowej strategii rozwiązywania pomocy społecznej w zakresie pomocy dziecku i rodzinie oraz rozwoju pieczy zastępczej. Zespół do spraw pieczy zastępczej w PCPR tworzą: Kierownik zespołu ds. pieczy zastępczej, 1 pracownik socjalny, 1 specjalista pracy socjalnej, 1 podinspektor, 2 koordynatorów rodzinnej pieczy zastępczej oraz na umowę zlecenie pedagog/psycholog.

j) zapewnienie przeprowadzenia przyjętemu do pieczy zastępczej niezbędnych badań lekarskich

Pracownik socjalny wraz z koordynatorem rodzinnej pieczy zastępczej współpracuje z rodziną zastępczą, rodziną biologiczną oraz lekarzem pierwszego kontaktu celem przeprowadzenia niezbędnych badań lekarskich, skierowania do lekarzy specjalistów. Współpraca odbywa się przed umieszczeniem dziecka w pieczy zastępczej oraz po jego umieszczeniu.

k) prowadzenie rejestru danych o przeszkolonych kandydatach na rodziny zastępcze i prowadzących rodzinne domy dziecka

Rejestr danych o osobach zakwalifikowanych do pełnienia funkcji rodziny zastępczej zawodowej, rodziny zastępczej niezawodowej lub do prowadzenia rodzinnego domu dziecka oraz pełniących funkcję rodziny zastępczej zawodowej lub rodziny zastępczej niezawodowej lub prowadzących rodzinny dom dziecka prowadzi starosta. Rejestr zawiera m.in. imię i nazwisko, datę urodzenia, obywatelstwo, adres miejsca zamieszkania, stan cywilny, wykształcenie, zawód, miejsce pracy, źródło dochodu, dane o warunkach mieszkaniowych, dane o stanie zdrowia niezbędne do stwierdzenia, czy osoba może sprawować właściwą opiekę nad dzieckiem, zakres ukończonych szkoleń, liczbę umieszczonych dzieci w przypadku osób pełniących funkcje rodzin zastępczych, informację o pełnieniu przez rodzinę funkcji rodziny zastępczej zawodowej o charakterze pogotowia

rodzinnego. Osoby znajdujące się w rejestrze zobowiązane są do przekazywania informacji o wszelkich zmianach danych oraz o przedstawianiu co dwa lata zaświadczenia o braku przeciwwskazań zdrowotnych do pełnienia funkcji rodziny zastępczej lub prowadzenia rodzinnego domu dziecka, wystawionego przez lekarza podstawowej opieki zdrowotnej. W związku ze zmianą ustawy o wspieraniu rodziny i systemie pieczy zastępczej wprowadzono tzw. rekwalifikację. Rodziny zastępcze niezawodowe i zawodowe muszą dodatkowo co dwa lata dostarczyć opinię psychologa o predyspozycjach i motywacjach do pełnienia w/w funkcji. Dane z rejestru Starosta przekazuje do właściwego sądu.

W grudniu 2020 r. po dokonaniu aktualizacji danych, dyrektor tut. Centrum z upoważnienia starosty przestał do sądu w/w rejestr. W rejestrze danych wskazano 15 rodzin zastępczych niezawodowych pełniących tę funkcję oraz 2 rodziny zastępcze zawodowe, 1 rodzinę zastępczą zawodową pełniącą funkcję pogotowia rodzinnego. Ponadto wykazano brak kandydatów zakwalifikowanych do pełnienia funkcji rodziny zastępczej.

l) kompletowanie we współpracy z właściwym ośrodkiem pomocy społecznej dokumentacji związanej z przygotowaniem dziecka do umieszczenia w rodzinie zastępczej albo rodzinnym domu dziecka

Powiatowe Centrum Pomocy Rodzinie w Wąbrzeźnie kompletuje dokumentację związaną z przyjęciem dziecka do rodziny zastępczej. Pracownik socjalny, któremu zostaje przydzielona rodzina zastępcza po otrzymaniu postanowienia sądu o ustanowieniu rodziny zastępczej, gromadzi dokumenty dziecka (sporządza wywiad dotyczący rodziny biologicznej dziecka, rodzeństwa najczęściej przy współudziale właściwego ośrodka pomocy społecznej, występuje o odpis aktu urodzenia, odpisy aktów zgonu rodziców, w przypadku śmierci, dokumentacji o stanie zdrowia, dokumentów szkolnych – świadectwa szkolne i karty szczepień, diagnozy psychofizycznej dziecka, plan pracy z rodziną przekazany przez asystenta rodziny, w przypadku, gdy asystent jest przydzielony rodzinie biologicznej).

ł) finansowanie świadczeń pieniężnych dotyczących dzieci z terenu powiatu, umieszczonych w rodzinach zastępczych, rodzinnych domach dziecka, placówkach opiekuńczo-wychowawczych, regionalnych placówkach opiekuńczo-terapeutycznych, interwencyjnych ośrodkach preadopcyjnych lub rodzinach pomocowych na jego terenie lub na terenie innego powiatu

Rodzinie zastępczej oraz prowadzącemu rodzinny dom dziecka na każde umieszczone dziecko przysługuje świadczenie na pokrycie kosztów utrzymania, nie niższe niż kwota:

- 1) 694,00 zł miesięcznie – w przypadku dziecka umieszczonego w rodzinie zastępczej spokrewnionej;
- 2) 1052,00 zł miesięcznie – w przypadku dziecka umieszczonego w rodzinie zastępczej zawodowej, niezawodowej i rodzinnym domu dziecka.

Nowelizacja ustawy o wspieraniu rodziny i systemie pieczy zastępczej, która weszła w życie z dniem 19 września 2014 r., wprowadziła m.in. zmianę dotyczącą dochodów dziecka tzn. kwota wypłacanego świadczenia na pokrycie kosztów utrzymania dziecka w rodzinnej pieczy zastępczej nie jest pomniejszana o dochód dziecka.

Dodatek w wysokości nie niższej niż 211,00 zł miesięcznie przysługuje rodzinie zastępczej oraz prowadzącemu rodzinny dom dziecka na dziecko legitymujące się orzeczeniem o niepełnosprawności lub orzeczeniem o znacznym lub umiarkowanym stopniu niepełnosprawności – na pokrycie

zwiększonych kosztów jego utrzymania.

Świadczenia i dodatki przyznaje się od dnia faktycznego umieszczenia dziecka odpowiednio w rodzinie zastępczej lub rodzinnym domu dziecka do dnia faktycznego opuszczenia przez dziecko rodziny zastępczej lub rodzinnego domu dziecka.

W przypadku gdy rodzina zastępcza lub prowadzący rodzinny dom dziecka nie ponosi kosztów utrzymania dziecka w związku z jego pobytem w domu pomocy społecznej, specjalnym ośrodku szkolno-wychowawczym, młodzieżowym ośrodku socjoterapii zapewniającym całodobową opiekę, specjalnym ośrodku wychowawczym – otrzymuje świadczenia w wysokości nie niższej niż 20% przyznanych świadczeń.

Rodzina zastępcza zawodowa oraz prowadzący rodzinny dom dziecka mają prawo do urlopu wypoczynkowego w wymiarze 30 dni kalendarzowych w okresie 12 miesięcy. Informacja musi być zgłoszona do organizatora rodzinnej pieczy zastępczej.

Rodzinie zastępczej oraz prowadzącemu rodzinny dom dziecka starosta może przyznać:

- 1) dofinansowanie do wypoczynku poza miejscem zamieszkania dziecka;
- 2) świadczenie na pokrycie niezbędnych kosztów z potrzebami przyjmowanego dziecka – jednorazowo;
- 3) świadczenie na pokrycie kosztów związanych z wystąpieniem zdarzeń losowych lub innych zdarzeń mających wpływ na jakość sprawowanej opieki - jednorazowo lub okresowo.

Rodzina zastępcza niezawodowa i zawodowa może otrzymywać środki finansowe na utrzymanie lokalu mieszkalnego w budynku wielorodzinnym lub domu jednorodzinnego w wysokości odpowiadającej kosztom ponoszonym przez rodzinę zastępczą niezawodową albo zawodową na czynsz, opłaty z tytułu najmu, opłaty za energię elektryczną i ciepłą, opał, wodę, gaz, odbiór nieczystości stałych i płynnych, dźwig osobowy, antenę zbiorczą, abonament telewizyjny i radiowy, usługi telekomunikacyjne oraz związanym z kosztami eksploatacji, obliczonym przez podzielenie łącznej kwoty tych kosztów przez liczbę osób zamieszkujących w tym lokalu lub domu jednorodzinnym i pomnożenie przez liczbę dzieci i osób które osiągnęły pełnoletność w pieczy zastępczej, umieszczonych w rodzinie zastępczej wraz z osobami tworzącymi tę rodzinę. Starosta jest zobowiązany przyznać w/w środki finansowe rodzinie zastępczej zawodowej, w której umieszczono powyżej 3 dzieci i osób które osiągnęły pełnoletność przebywając w pieczy zastępczej oraz jeżeli potrzeba tych środków zostanie potwierdzona w opinii organizatora rodzinnej pieczy zastępczej, natomiast prowadzący rodzinny dom dziecka otrzymują powyższe świadczenia.

Rodzinie zastępczej zawodowej starosta może raz do roku przyznać świadczenie na pokrycie kosztów związanych z przeprowadzeniem niezbędnego remontu lokalu mieszkalnego w budynku wielorodzinnym lub domu jednorodzinnego. Świadczenie to jest obligatoryjne w rodzinnych domach dziecka. Dodatkowo prowadzący rodzinny dom dziecka otrzymują środki finansowe na pokrycie innych niezbędnych i nieprzewidzianych kosztów związanych z opieką i wychowaniem dziecka lub funkcjonowaniem rodzinnego domu dziecka.

Zestawienie – świadczenia na pokrycie kosztów utrzymania dziecka w rodzinie

	Rodzina spokrewniona	Rodzina niezawodowa	Rodzina zawodowa	razem
Ogółem wysokość świadczenia	311.035,15 zł	241.368,64 zł	86.196,10zł	638.599,89 zł
Wkład własny do projektu	2.803,10 zł	3.256,90 zł	6.312,00 zł	12.372,00 zł
Razem:	313.838,25 zł	244.625,54 zł	92.508,10 zł	650.971,89 zł

Zestawienie – dodatki na dziecko niepełnosprawne

	Rodzina spokrewniona	Rodzina niezawodowa	Rodzina zawodowa	razem
Ogółem wysokość świadczenia	2.532,00 zł	7.119,55 zł	5.064,00 zł	14.715,55 zł

Zestawienie – świadczenie jednorazowe na przyjęcie dziecka do rodzinnej pieczy zastępczej

	Rodzina spokrewniona	Rodzina niezawodowa	Rodzina zawodowa	razem
Ogółem wysokość świadczenia	1.300,00 zł	3.000,00 zł	1.500,00 zł	5.800,00 zł

Zestawienie – świadczenie na pokrycie kosztów związanych z wystąpieniem zdarzeń mających wpływ na jakość sprawowanej opieki.

	Rodzina spokrewniona	Rodzina niezawodowa	Rodzina zawodowa	razem
Ogółem wysokość świadczenia	1.000,00 zł	-	2.420,00 zł	3.420,00 zł

Zestawienie – świadczenie na dofinansowanie do wypoczynku poza miejscem zamieszkania

	Rodzina spokrewniona	Rodzina niezawodowa	Rodzina zawodowa	razem
Ogółem wysokość świadczenia	300,00 zł	-	400,00 zł	700,00 zł

Zestawienie – świadczenie dla rodziny zastępczej zawodowej na utrzymanie domu jednorodzinnego

	Rodzina spokrewniona	Rodzina niezawodowa	Rodzina zawodowa – pogotowie rodzinne	razem
Ogółem wysokość świadczenia			973,68 zł	973,68 zł

W 2020 r. Powiatowe Centrum Pomocy Rodzinie w Wąbrzeźnie w związku z realizacją ustawy o pomocy państwa w wychowaniu dzieci z dnia 11 lutego 2011 r. otrzymało dotację z budżetu państwa na realizację (wraz z kosztami obsługi) dodatku wychowawczego w wysokości 258.201,00 zł.

Wydatkowano kwotę przeznaczoną na świadczenia w wysokości 255.644,58 zł oraz kwotę 1% przeznaczoną na obsługę w wysokości 2.556,42 zł.

	Rodzina spokrewniona	Rodzina niezawodowa	Rodzina zawodowa	razem
Ogółem wysokość wypłaconych dodatków wychowawczych	145.084,93 zł	72.591,93 zł	37.967,72 zł	255.644,58 zł
liczba dzieci , które skorzystały z dodatków	27	16	9	52
liczba wypłaconych dodatków	293	147	77	517

W 2020 r. Powiatowe Centrum Pomocy Rodzinie w Wąbrzeźnie w związku z realizacją rządowego programu „Dobry Start” otrzymało dotację z budżetu państwa na realizację (wraz z kosztami obsługi) świadczenia „Dobry Start” w wysokości 14.880,00 zł.

Wydatkowano kwotę przeznaczoną na świadczenia w wysokości 14.400,00 zł oraz kwotą 10 zł od każdej wypłaconej pomocy w wysokości 480,00 zł.

	Rodzina spokrewniona	Rodzina niezawodowa	Rodzina zawodowa	Placówka opiekuńczo-wychowawcza w Książkach	razem
Ogółem wysokość wypłaconych świadczeń „Dobry Start”	7.500,00 zł	2.700,00 zł	900,00 zł	3.300 zł	14.400,00 zł
liczba dzieci, które skorzystały z dodatków	25	9	3	11	48

liczba wypłaconych świadczeń	25	9	3	11	48
-------------------------------------	----	---	---	----	----

Zgodnie z obowiązującymi przepisami, powiat na terenie którego funkcjonują mogące przyjąć dziecko rodziny zastępcze, rodzinny dom dziecka, placówka opiekuńczo-wychowawcza zawiera z powiatem właściwym ze względu na miejsce zamieszkania dziecka przed umieszczeniem go po raz pierwszy w pieczy zastępczej porozumienie w sprawie przyjęcia dziecka oraz warunków jego pobytu i wysokości wydatków.

Porozumienia zawarte między Powiatem Wąbrzeskim a innymi powiatami na terenie, których przebywają w rodzinach zastępczych dzieci z naszego powiatu:

- 1) liczba porozumień - 16;
- 2) liczba dzieci objętych porozumieniem - 16;
- 3) wydatki na podstawie porozumień - rodzinna piecza zastępcza - 195.245,45 zł (w tym dotacja przekazywana do Zielonej Góry 8.429,68 zł).

Dzieci pochodzące z terenu Powiatu Wąbrzeskiego, a przebywające w rodzinach zastępczych na terenie innych powiatów:

Lp.	Powiat	Liczba dzieci	Koszt za pobyt dzieci w rodzinnej pieczy zastępczej
1	Powiat Brodnicki	1	12.624,00 zł
2	Powiat Golubsko-Dobrzyński	4	33.312,00 zł
3	Powiat Toruński	1	272,00 zł
4	Powiat Wągrowiecki	2	44.529,67 zł
5	Powiat Włocławski	1	16.586,92 zł
6	Powiat Tucholski	2	41.062,18 zł
7	Miasto Gdynia	1	8.328,00 zł
8	Powiat Siedlecki	1	15.156,00 zł
9	Miasto Bydgoszcz	1	14.945,00 zł
10	Miasto Zielona Góra - dotacja	2	8.429,68 zł
	łącznie	16	195.245,45 zł, w tym dotacja 8.429,68 zł

Porozumienia zawarte między Powiatem Wąbrzeskim, a innymi powiatami o zwrot kosztów za pobyt dzieci umieszczonych na terenie Powiatu Wąbrzeskiego w rodzinach zastępczych:

- 1) liczba porozumień - 12;
- 2) liczba dzieci objętych porozumieniem - 12 (8 dzieci z rodzin zastępczych niezawodowych i 3 dzieci z rodzin zastępczych spokrewnionych, 1 dziecko z rodziny zastępczej zawodowej);
- 3) dochody na podstawie porozumień - rodzinna piecza zastępcza - 120.910,95 zł (w tym dotacja przekazywana do Powiatu Wąbrzeskiego 25.248,00 zł).

Dzieci pochodzące z terenów innych powiatów, a przebywające w rodzinach zastępczych na terenie Powiatu Wąbrzeskiego

Lp.	Powiat	Liczba dzieci	Koszt za pobyt dzieci w rodzinnej pieczy zastępczej
1	Powiat Ostrowski	1	12.624,00 zł
2	Miasto Bydgoszcz	2	27.517,22 zł
3	Powiat Chełmiński	2	31.887,04 zł
4	Powiat Brodnicki	2	25.248,00 zł
5	Powiat Mławski	1	12.624,00 zł
6	Miasto Zabrze	1	8.328,00 zł
7	Powiat Radziejowski	2	25.248,00 zł
8	Golub Dobrzyń	1	2.682,73 zł
	łącznie	12	146.158,99 zł, w tym 25.248,00 zł dotacja

Informacja o poniesionych kosztach utrzymania wychowanków pochodzących z terenu Powiatu Wąbrzeskiego przebywających w placówkach opiekuńczo-wychowawczych na terenie innych powiatów w 2020 r.

Lp.	NAZWA POWIATU	KWOTA
1.	Powiat Grudziądzki	61.442,39 zł
2.	Powiat Żniński	13.992,86 zł
3.	Powiat Działdowski	38.276,22 zł

4.	Powiat Golub - Dobrzyń	57.409,59 zł
5.	Powiat Lipnowski	71.095,05 zł
6	Powiat Zawierciański	21.207,22 zł
RAZEM:		263.423,33 zł

Małoletni przebywający w placówkach opiekuńczo-wychowawczych na terenie innych powiatów w 2020 r. pochodzących z terenu Powiatu Wąbrzeskiego pochodzili z gmin:

- 1) Gmina Miasto Wąbrzeźno - 3 wychowanków;
- 2) Gmina Ryńsk - 2 wychowanków;
- 3) Gmina Dębowa Łąka - 1 wychowanek.

Na podstawie art. 86 § 4 ustawy z dnia 12 marca 2004 r. o pomocy społecznej (Dz. U. z 2020r., poz. 1876 ze zm.) powiat prowadzący placówkę opiekuńczo-wychowawczą zawiera z powiatem właściwym na miejsce zamieszkania przyjętego dziecka przed skierowaniem do placówki opiekuńczo – wychowawczej porozumienie w sprawie umieszczenia dziecka i wysokości wydatków na ich utrzymanie. W 2020 r. Powiat Wąbrzeski zawarł 2 nowe porozumienia z Powiatem Zawierciańskim.

Powiat Wąbrzeski uaktualnił również porozumienia dotyczące pozostałych małoletnich już umieszczonych w placówkach opiekuńczo wychowawczych na terenie innych powiatów w postaci aneksów bądź dalszych porozumień. Łącznie w 2020 r. Powiat Wąbrzeski poniósł koszty utrzymania dzieci w placówkach na terenie innych powiatów w wysokości 263.423,33 zł.

Partycypowanie gmin w wydatkach powiatu dotyczących rodzinnej i instytucjonalnej pieczy zastępczej

W przypadku umieszczenia dziecka w rodzinie zastępczej albo rodzinnym domu dziecka gmina właściwa ze względu na miejsce zamieszkania dziecka przed umieszczeniem go po raz pierwszy w pieczy zastępczej, ponosi wydatki na opiekę i wychowanie dziecka, średnie miesięczne wydatki przeznaczone na utrzymanie dziecka w placówce opiekuńczo-wychowawczej, regionalnej placówce opiekuńczo-terapeutycznej albo w interwencyjnym ośrodku preadopcyjnym oraz wydatki na finansowanie pomocy na kontynuowanie nauki i usamodzielnienie odpowiednio w wysokości:

- 1) 10 % - w pierwszym roku pobytu dziecka;
- 2) 30 % - w drugim roku pobytu dziecka;
- 3) 50 % - w trzecim i następnych latach.

W 2020 r. 5 gmin z terenu Powiatu Wąbrzeskiego poniosło wydatki w wysokości 10 i 30 i 50% w łącznej kwocie 179.168,15 zł, w tym:

- 1) Gmina Miasto Wąbrzeźno - 96.535,64 zł za 19 wychowanków;
- 2) Gmina Ryńsk - 22.679,80 zł za 6 wychowanków;
- 3) Gmina Książki - 22.810,97 zł za 5 wychowanków;
- 4) Gmina Dębowa Łąka - 11.591,36 zł za 4 wychowanków;
- 5) Gmina Płużnica - 25.550,38 zł za 7 wychowanków.

Zgodnie z art. 191 ust. 1 pkt 2 i ust. 10 pkt 1 ustawy z dnia 9 czerwca 2011 r. o wspieraniu rodziny i systemie pieczy zastępczej (Dz.U.2020, poz.821 ze zm.) powiat właściwy ze względu na miejsce zamieszkania dziecka przed umieszczeniem go po raz pierwszy w pieczy zastępczej ponosi średnie miesięczne wydatki przeznaczone na utrzymanie dziecka w placówce opiekuńczo-wychowawczej. W przypadku umieszczenia dziecka w placówce opiekuńczo-wychowawczej gmina właściwa ze względu na miejsce zamieszkania dziecka przed umieszczeniem go po raz pierwszy w pieczy zastępczej ponosi odpowiednio wydatki w wysokości 10% średnich miesięcznych wydatków w pierwszym roku pobytu dziecka w pieczy zastępczej, 30% w drugim roku pobytu w pieczy zastępczej i 50% w następnym latach pieczy zastępczej.

W roku 2020 r. w związku z umieszczeniem dzieci z terenu Powiatu Wąbrzeskiego w placówkach opiekuńczo wychowawczych gminy poniosły wydatki w wysokości ogółem 85.606,31 zł, w tym 15.732,56 zł za dzieci umieszczone w Placówce Opiekuńczo-Wychowawczej w Książkach:

- 1) Gmina Miasto Wąbrzeźno 29.690,56 zł;
- 2) Gmina Ryńsk 51.159,04 zł;
- 3) Gmina Płużnica 4.756,71 zł.

W roku 2020 dochód za pobyt 4 wychowanków w Placówce Opiekuńczo-Wychowawczej w Książkach z terenu gmin Powiatu Wąbrzeskiego wyniósł 15.732,56 zł:

- 1) Gmina Miasto Wąbrzeźno 1 wychowanka - 3.555,99 zł;
- 2) Gmina Ryńsk 2 wychowanków - 7.419,86 zł;
- 3) Gmina Płużnica 1 wychowanka - 4.756,71 zł.

Ponoszenie opłaty za pobyt dzieci w pieczy zastępczej przez rodziców

Za pobyt dziecka lub osoby pełnoletniej, o której mowa w art. 80 ust. 8 w placówce opiekuńczo- wychowawczej opłatę ponoszą, do wysokości średniego miesięcznego kosztu utrzymania, rodzice dziecka, osoba pełnoletnia lub jej rodzice, a także opiekunowie prawni lub kuratorzy, w przypadku gdy dysponują dochodami dziecka.

Z uwagi na trudną sytuację materialną rodziny można w drodze decyzji administracyjnej odstąpić od w/w opłaty oraz całkowicie lub częściowo zwolnić z powyższych opłat. Kryterium dochodowe określa Rozporządzenie Rady Ministrów z dnia 11.07.2018 r. w sprawie zweryfikowanych kryteriów dochodowych oraz kwot świadczeń pieniężnych z pomocy społecznej (Dz. U. z 2018 r., poz.1358) w przypadku osoby samotnie gospodarującej jest to kwota 701,00 zł, gospodarując wspólnie z rodziną kryterium na osobę w rodzinie wynosi 528,00 zł.

m) finansowanie pomocy przyznawanej osobom usamodzielnianym opuszczającym rodziny zastępcze, rodzinne domy dziecka, placówki opiekuńczo-wychowawcze lub regionalne placówki opiekuńczo-terapeutyczne

Zgodnie z ustawą z dnia 9 czerwca 2011 r. o wspieraniu rodziny i systemie pieczy zastępczej osobie opuszczającej, po osiągnięciu pełnoletności, rodzinę zastępczą, rodzinny dom dziecka, placówkę opiekuńczo-wychowawczą lub regionalną placówkę opiekuńczo-terapeutyczną, w przypadku umieszczenia w pieczy zastępczej na podstawie orzeczenia sądu przyznaje się pomoc na:

- 1) kontynuowanie nauki;
- 2) usamodzielnienie;
- 3) zagospodarowanie

oraz udziela się pomocy w uzyskaniu:

- 1) odpowiednich warunków mieszkaniowych;
- 2) zatrudnienia.

Pomoc osobie usamodzielnianej przyznawana jest po spełnieniu odpowiednich warunków, wynikających z w/w ustawy:

- 1) odpowiedniej liczby lat przebywania w pieczy zastępczej: 3 lat w przypadku osoby usamodzielnianej opuszczającej rodzinę zastępczą spokrewnioną, roku w przypadku osoby usamodzielnianej opuszczającej rodzinę zastępczą niezawodową, rodzinę zastępczą zawodową, rodzinny dom dziecka, placówkę opiekuńczo-wychowawczą lub regionalną placówkę opiekuńczo-terapeutyczną;
- 2) nie przekroczenia miesięcznego dochodu 1.200 zł (w przypadku uzyskania pomocy na zagospodarowanie i usamodzielnienie);
- 3) złożenie wniosku o pomoc;
- 4) posiadania zatwierdzonego indywidualnego programu usamodzielnienia, określającego w szczególności: zakres współdziałania osoby usamodzielnianej z opiekunem usamodzielnienia, sposób uzyskania przez osobę usamodzielnianą wykształcenia lub kwalifikacji zawodowych, pomocy w uzyskaniu odpowiednich warunków mieszkaniowych oraz w podjęciu przez osobę usamodzielnianą zatrudnienia.

Wysokość pomocy uzależniona jest od liczby lat przebywania w pieczy zastępczej. Świadczenia dla osób usamodzielnianych, zgodnie z obwieszczeniem Ministra Rodziny, Pracy i Polityki Społecznej z dnia 23 marca 2018 r. w sprawie wysokości kwot świadczeń przysługujących rodzinie zastępczej i prowadzącemu rodzinny dom dziecka oraz wysokości pomocy dla osoby usamodzielnianej:

- 1) *pomoc na kontynuowanie nauki* - nie mniej niż 526,00 zł, przyznaje się osobie usamodzielnianej, jeżeli kontynuuje naukę w szkole, w zakładzie kształcenia nauczycieli, w uczelni, na kursach, jeśli ich ukończenie jest zgodne z indywidualnym programem usamodzielnienia, u pracodawcy w celu przygotowania zawodowego, pomoc przyznaje się na czas trwania nauki, nie dłużej jednak niż do ukończenia przez osobę usamodzielnianą 25. roku życia, pomoc przysługuje odpowiednio na czas trwania roku szkolnego lub akademickiego, kursu albo przygotowania zawodowego;
- 2) *pomoc na usamodzielnienie (pomoc na usamodzielnienie może zostać wypłacona jednorazowo lub w ratach, nie później jednak niż do ukończenia przez osobę usamodzielnianą 26. roku życia);*
 - a) przebywanie w pieczy zastępczej przez okres poniżej 2 lat, nie krócej jednak niż przez okres roku - nie mniej niż 1.735,00 zł,
 - b) przebywanie w pieczy zastępczej przez okres od 2 do 3 lat - nie mniej niż 3.470,00 zł,
 - c) przebywanie w pieczy zastępczej przez okres powyżej 3 lat - nie mniej niż 6.939,00 zł.
 - d) w przypadku osoby usamodzielnianej opuszczającej rodzinę zastępczą spokrewnioną nie mniej niż 3.470,00 zł, jeżeli przebywała w pieczy zastępczej przez okres co najmniej 3 lat;

3) *pomoc na zagospodarowanie* - nie mniej niż 1.500,00 zł, a w przypadku osoby legitymującej się orzeczeniem o umiarkowanym lub znacznym stopniu niepełnosprawności w wysokości nie mniej niż 3.300,00 zł, pomoc ta jest wypłacana jednorazowo, nie później niż do ukończenia przez osobę usamodzielnianą 26. roku życia.

Wychowankowie rodzin zastępczych i placówek opiekuńczo-wychowawczych otrzymali:

	z rodzin zastępczych	z placówek
Osoby kontynuujące naukę i otrzymujące pomoc pieniężną	0	7
Wysokość świadczenia	-	35.136,80 zł
Osoby, które otrzymały jednorazową pomoc pieniężną na usamodzielnienie	4	5
Wysokość świadczenia	13.880,00 zł	26.570,00 zł
Osoby, które otrzymały pomoc na zagospodarowanie w formie pieniężnej	5	0
Wysokość świadczenia	10.000,00 zł	-

n) finansowanie szkoleń dla kandydatów do pełnienia funkcji rodziny zastępczej, prowadzenia rodzinnego domu dziecka lub pełnienia funkcji dyrektora placówki opiekuńczo-wychowawczej typu rodzinnego oraz szkoleń dla rodzin zastępczych, prowadzących rodzinne domy dziecka oraz dyrektorów placówek opiekuńczo-wychowawczych typu rodzinnego

W 2020 r. szkolenia dla kandydatów do pełnienia funkcji rodziny zastępczej nie odbyły się z uwagi na sytuację epidemiologiczną związaną z rozprzestrzenieniem się wirusa SARS-CoV-2.

o) sporządzanie sprawozdań rzeczowo-finansowych z zakresu wspierania rodziny i systemu pieczy zastępczej oraz przekazywanie ich właściwemu wojewodzie w wersji elektronicznej z zastosowaniem systemu teleinformatycznego

Sprawozdanie rzeczowo - finansowe z zakresu wspierania rodziny i systemie pieczy zastępczej przekazywane jest elektronicznie za pomocą Centralnej Aplikacji Statystycznej (CAS) za okres od 1 stycznia do 30 czerwca 2020 r. oraz od 1 lipca do 31 grudnia 2020 r.

p) przekazywanie do biura informacji gospodarczej informacji o powstaniu zaległości z tytułu nieponoszenia opłaty za pobyt dziecka w pieczy zastępczej

Starosta przekazuje do biura informacji gospodarczej informację o powstaniu zaległości za okres dłuższy niż 12 miesięcy. W roku 2020 nie powstała w/w zaległość.

q) realizacja zadań wynikających z rządowych programów wspierania rodziny i systemu pieczy zastępczej

Powiatowe Centrum Pomocy Rodzinie w Wąbrzeźnie zrealizowało 3 projekty współfinansowane z funduszy unijnych, z których rodziny zastępcze oraz placówka opiekuńczo-wychowawcza otrzymały wsparcie.

W ramach projektu „Wsparcie dzieci umieszczonych w pieczy zastępczej w okresie epidemii COVID-19” w okresie realizacji projektu od 31.07.2020 r. do 30.11.2020 r. wysokość otrzymanych środków wyniosła 199.605,00 zł, cała kwota została wydatkowana. Poniesione wydatki obejmowały:

- 1) wyposażenie na cele realizowania zadań w trybie zdalnego nauczania w postaci zakupu 60 fabrycznie nowych komputerów przenośnych z oprogramowaniem, myszkami i torbami do przechowywania za kwotę za kwotę 179.172,60 zł, z których 15 szt. trafiło do POW w Książkach, a 45 szt. do rodzin zastępczych;
- 2) wyposażenie POW w Książkach w 3 sprzęty multimedialne (rzutnik multimedialny, tablicę interaktywną z rzutnikiem multimedialnym oraz głośnikami do tablicy multimedialnej) za kwotę 10.069,07 zł;
- 3) zakup środków ochrony indywidualnej (maseczek - 4.500 szt., rękawiczek - 4.500 szt., środków dezynfekcyjnych - 207 l.) za kwotę 10.363,33 zł.

Wsparciem zostało objętych 47 podmiotów (28 rodzin zastępczych spokrewnionych, 15 rodzin zastępczych niezawodowych, 3 rodziny zastępcze zawodowe, 1 Placówka Opiekuńczo-Wychowawcza w Książkach). Łącznie wsparciem zostały objęte 92 osoby, w tym wychowankowie i pracownicy POW.



W ramach projektu „Wsparcie osób starszych i kadry świadczącej usługi społeczne w zakresie przeciwdziałania rozprzestrzenianiu się COVID-19, łagodzenia jego skutków na terenie województwa kujawsko-pomorskiego” wsparciem została objęta m.in. Placówka Opiekuńczo-Wychowawcza w Książkach, która otrzymała środki ochrony osobistej - żele do dezynfekcji rąk 0,5 l - 27 szt.,

termometr bezdotykowy 1 szt., płyny do dezynfekcji rąk i powierzchni 5 l - 22 szt. Realizacja projektu została przedłużona do 30 czerwca 2021 r.

W ramach projektu „Kooperacja - efektywna i skuteczna” wsparciem została objęta m.in. Placówka Opiekuńczo-Wychowawcza w Książkach, która otrzymała urządzenie do oczyszczania powietrza o wartości 3.500,00 zł, oraz rękawice jednorazowe 5.400 szt. o wartości 2.303,64 zł.

r) finansowanie pobytu w pieczy zastępczej cudzoziemców mających miejsce zamieszkania i przebywających na terytorium Rzeczypospolitej Polskiej na podstawie zezwolenia na pobyt rezydenta długoterminowego Wspólnot Europejskich lub uzyskania w Rzeczypospolitej Polskiej statusu uchodźcy lub ochrony uzupełniającej

Na terenie Powiatu Wąbrzeskiego w roku 2020 nie przebywali w pieczy zastępczej cudzoziemcy.

3. Zadania organizatora pieczy zastępczej

a) prowadzenie naboru kandydatów do pełnienia funkcji rodziny zastępczej zawodowej, rodziny zastępczej niezawodowej lub prowadzenia rodzinnego domu dziecka

Powiatowe Centrum Pomocy Rodzinie w Wąbrzeźnie - Organizator Rodzinnej Pieczy Zastępczej (ORPZ) prowadził nabór kandydatów do pełnienia funkcji rodziny zastępczej zawodowej, rodziny zastępczej niezawodowej lub prowadzenia rodzinnego domu dziecka poprzez prowadzenie kampanii promującej ideę rodzicielstwa zastępczego w Powiecie Wąbrzeskim – zamieszczano plakaty na tablicach ogłoszeń, artykuły w lokalnej prasie oraz na stronie internetowej Powiatowego Centrum Pomocy Rodzinie w Wąbrzeźnie. Ponadto udzielano informacji o możliwości zgłaszania się osób zainteresowanych rodzicielstwem zastępczym do zespołu ds. pieczy zastępczej, w celu uzyskania szczegółowych informacji w tym zakresie. Artykuły w prasie lokalnej dot. pieczy zastępczej, w tygodniku CWA oraz reportaże w lokalnej telewizji. Rozpowszechniano osobom zainteresowanym foldery promujące ideę rodzicielstwa zastępczego oraz udzielano szczegółowych informacji dotyczących rodzinnej pieczy zastępczej. Ponadto promowano pieczę zastępczą na Wojewódzkich Dożynkach poprzez dystrybucję ulotek, udzielanie informacji na przygotowanym stoisku.

b) kwalifikowanie osób kandydujących do pełnienia funkcji rodziny zastępczej lub prowadzenia rodzinnego domu dziecka oraz wydawanie zaświadczeń kwalifikacyjnych zawierających potwierdzenie ukończenia szkolenia, opinię o spełnianiu warunków i ocenę predyspozycji do sprawowania pieczy zastępczej

Kandydaci na rodzinę zastępczą muszą przejść procedurę kwalifikacyjną. Po złożeniu wniosku o zakwalifikowanie do pełnienia funkcji rodziny zastępczej lub do prowadzenia rodzinnego domu dziecka, pracownik socjalny przeprowadza rozmowę wstępną z kandydatami o motywacjach podjętej decyzji, a także informuje zainteresowanych o dalszej procedurze, w dalszej kolejności przeprowadza się wywiad z kandydatami w miejscu zamieszkania kandydatów. Kandydaci są zobowiązani dostarczyć niezbędne dokumenty m.in. zaświadczenie lekarskie od lekarza podstawowej opieki zdrowotnej o braku przeciwwskazań zdrowotnych do pełnienia funkcji rodziny zastępczej, w indywidualnych przypadkach osoba może być zobowiązana do dostarczenia zaświadczenia od lekarza specjalisty,

zaświadczenie o dochodach, w przypadku osób pracujących również zaświadczenia z zakładu pracy o zatrudnieniu, w przypadku osób bezrobotnych zaświadczenia z urzędu pracy potwierdzającego zarejestrowanie lub innych dokumentów potwierdzających stan faktyczny. Kolejnym etapem są badania psychologiczno-pedagogiczne. Badania przeprowadza w siedzibie Centrum psycholog/pedagog zatrudniony na umowę zlecenie w tut. Centrum.

Jeśli kandydaci spełniają warunki o których mowa w art. 42 ustawy z dnia 9 czerwca 2011 r. o wspieraniu rodziny i systemie pieczy zastępczej oraz posiadają predyspozycje i odpowiednie motywacje do pełnienia funkcji rodziny zastępczej lub do prowadzenia rodzinnego domu dziecka, ORPZ informuje Sąd, iż kandydaci zakończyli pozytywnie wstępną kwalifikację do pełnienia funkcji rodziny zastępczej lub do prowadzenia rodzinnego domu dziecka.

W kolejnym etapie organizator rodzinnej pieczy zastępczej kieruje kandydata na szkolenie. Po ukończeniu szkolenia i po złożeniu wniosku, zespół kwalifikacyjny ponownie analizuje sytuację kandydatów w celu wydania zaświadczenia kwalifikacyjnego. Po wydaniu zaświadczenia, organizator rodzinnej pieczy zastępczej informuje Sąd o odbytych przez kandydatów szkoleniu oraz o wydaniu zaświadczenia kwalifikującego.

W 2020 r. do tut. Centrum wpłynął 1 wniosek o zakwalifikowanie na niezawodową rodzinę zastępczą. Po przeprowadzeniu wywiadu i zebraniu stosownej dokumentacji rodziny te zostały wstępnie zakwalifikowane do pełnienia funkcji rodziny zastępczej. Rodzina po ukończonym szkoleniu i po ponownej weryfikacji dokumentów, otrzyma zaświadczenia kwalifikacyjne do pełnienia funkcji rodziny zastępczej niezawodowej.

c) organizowanie szkoleń dla kandydatów do pełnienia funkcji rodziny zastępczej lub prowadzenia rodzinnego domu dziecka

W 2020 r. z uwagi na sytuację epidemiologiczną w kraju kandydaci do pełnienia funkcji rodziny zastępczej niezawodowej nie przystąpili do szkolenia dla kandydatów na rodziny zastępcze.

d) organizowanie szkoleń dla kandydatów do pełnienia funkcji dyrektora placówki opiekuńczo-wychowawczej typu rodzinnego, wydawanie świadectw ukończenia tych szkoleń oraz opinii dotyczącej predyspozycji do pełnienia funkcji dyrektora i wychowawcy w placówce opiekuńczo-wychowawczej typu rodzinnego

Nie zorganizowano szkoleń dla kandydatów do pełnienia funkcji dyrektora placówki opiekuńczo-wychowawczej typu rodzinnego.

e) zapewnienie rodzinom zastępczym oraz prowadzącym rodzinne domy dziecka szkoleń mających na celu podnoszenie ich kwalifikacji, biorąc pod uwagę ich potrzeby

Rodziny zastępcze w ramach projektu „Rodzina w Centrum 2” mogły korzystać różnych form wsparcia:

- 1) warsztatów wzmacniających kompetencje rodzicielskie, które stanowiły możliwość podniesienia i wzmocnienia kompetencji rodzicielskich rodziców naturalnych i zastępczych, w tym zdobycia wiedzy z zakresu stawiania i utrzymania granic w procesie wychowania dzieci i młodzieży, psychologicznych aspektów dotyczących stawiania granic oraz wiedzy dotyczącej

- stawiania i utrzymania granic własnych, uczestnicy poprzez udział w warsztacie zapoznali się z efektywnymi metodami wyznaczania granic;
- 2) opieki animatora dla wychowanków podczas gdy rodzice zastępczy uczestniczyli w warsztatach, który organizował gry i zabawy edukacyjne m.in. zabawy plastyczne, manualne oraz ćwiczenia i zabawy ruchowe, zajęcia animacyjne prowadziła wykwalifikowana animatorka czasu wolnego przy pomocy wolontariuszy zrekrutowanych w ramach projektu;
 - 3) grup wsparcia, które stanowiły możliwości zbudowania form wymiany doświadczeń oraz otrzymania wsparcia w grupach osób pełniących podobną rolę, uzyskania i dawania wsparcia w pełnieniu roli rodzica, doskonalenia umiejętności wychowawczych, radzenia sobie z emocjami, radzenia sobie w sytuacjach stresowych, pogłębienia wglądu w siebie oraz zapobiegania wyczerpaniu i wypaleniu;
 - 4) superwizji rodzin zastępczych, mających na celu między innymi weryfikację kompetencji wychowawczych, ich doskonaleniu, przeciwdziałaniu wypaleniu pod okiem profesjonalnego superwizora, efektem spotkań była poprawa kompetencji wychowawczych, wzmocnienie emocjonalne rodziców zastępczych, wymiana doświadczeń.

f) zapewnienie pomocy i wsparcia osobom sprawującym rodzinną pieczę zastępczą, w szczególności w ramach grup wsparcia i rodzin pomocowych

W 2020 r. na terenie Powiatu Wąbrzeskiego nie funkcjonowały rodziny pomocowe. W rodzinie zastępczej zawodowej o charakterze pogotowia rodzinnego w związku z przekroczeniem liczby umieszczonych dzieci zatrudniono osobę do sprawowania opieki nad dziećmi przez okres 2 miesięcy.

Rodziny zastępcze w roku 2020 miały również możliwość uczestnictwa w grupie wsparcia w ramach działań projektu: „Rodzina w Centrum 2”. Spotkania grup stanowiły możliwości zbudowania form wymiany doświadczeń oraz otrzymania wsparcia w grupach osób pełniących podobną rolę, uzyskania i dawania wsparcia w pełnieniu roli rodzica, doskonalenia umiejętności wychowawczych, radzenia sobie z emocjami, radzenia sobie w sytuacjach stresowych, pogłębienia wglądu w siebie oraz zapobiegania wyczerpaniu i wypaleniu. Spotkania cieszyły się dużym zainteresowaniem.



g) organizowanie dla rodzin zastępczych oraz prowadzących rodzinne domy dziecka pomocy wolontariuszy

W roku 2020 nie były prowadzone szkolenia dla wolontariuszy.

h) współpraca ze środowiskiem lokalnym, w szczególności z powiatowym centrum pomocy rodzinie, ośrodkiem pomocy społecznej, sądami i ich organami pomocniczymi, instytucjami oświatowymi, podmiotami leczniczymi, a także kościołami i związkami wyznaniowymi oraz z organizacjami społecznymi

ORPZ współpracował ze środowiskiem lokalnym, w szczególności z ośrodkami pomocy społecznej, sądami, zespołem kuratorskiej służby sądowej, instytucjami oświatowymi, podmiotami leczniczymi i innymi w zależności od potrzeb w zakresie sprawowania rodzinnej pieczy zastępczej. Współpraca dotyczyła dokonywania okresowej oceny sytuacji dziecka, w szczególności ustalenia aktualnej sytuacji rodzinnej, szkolnej, prawnej i zdrowotnej dziecka oraz podjęcia wniosków co do dalszej zasadności dalszego pobytu dziecka w rodzinie zastępczej.

i) prowadzenie poradnictwa i terapii dla osób sprawujących rodzinną pieczę zastępczą i ich dzieci oraz dzieci umieszczonych w pieczy zastępczej

ORPZ prowadził poradnictwo dla osób sprawujących rodzinną pieczę zastępczą oraz dzieci umieszczonych w pieczy zastępczej w zakresie pomocy socjalnej i psychologicznej w ramach posiadanych środków finansowych na bieżącą działalność PCPR oraz zatrudnionej kadry. Poradnictwo psychologiczne prowadzone było dzięki zatrudnieniu psychologa udzielającego poradnictwa w ramach przemocy i kryzysach w rodzinie. PCPR nie posiadał wyszczególnionych środków finansowych na prowadzenie poradnictwa i terapii dla osób sprawujących rodzinną pieczę zastępczą. W ramach współpracy z Poradnią Psychologiczno-Pedagogiczną w Wąbrzeźnie kierowano dzieci umieszczone w rodzinnej pieczy zastępczej na poradę, badanie, konsultacje do w/w placówki.

Rodziny zastępcze mogły skorzystać z szerokiej oferty poradnictwa w ramach projektu „Rodzina w Centrum 2” tj.: poradnictwo pedagogiczne, prawne, psychologiczne i psychiatryczne, mediacji rodzinnych, terapii rodzinnej/indywidualnej, grupie wsparcia, warsztatach wzmacniających kompetencje rodzicielskie, superwizji.

j) zapewnienie pomocy prawnej osobom sprawującym rodzinną pieczę zastępczą, w szczególności w zakresie prawa rodzinnego

Osoby sprawujące rodzinną pieczę zastępczą miały możliwość skorzystania z poradnictwa prawnego w zakresie prawa rodzinnego, w ramach realizowanego przez PCPR projektu RWC2.

k) dokonywanie okresowej oceny sytuacji dzieci przebywających w rodzinnej pieczy zastępczej

ORPZ dokonuje oceny sytuacji dziecka umieszczonego w rodzinie zastępczej celem ustalenia aktualnej sytuacji rodzinnej dziecka, analizy stosowanych metod pracy z dzieckiem i rodziną,

modyfikacji planu pomocy dziecku, monitorowania procedur adopcyjnych dzieci z uregulowaną sytuacją prawną umożliwiającą przysposobienie, oceny stanu zdrowia dziecka i jego aktualnych potrzeb, oceny zasadności dalszego pobytu w pieczy zastępczej, informowania sądu o potrzebie umieszczenia dziecka w innej placówce specjalistycznej. Ocena sytuacji dziecka przeprowadzana jest w przypadku dzieci poniżej 3 lat nie rzadziej niż co 3 miesiące, a w przypadku dzieci starszych nie rzadziej niż co 6 miesięcy. ORPZ sporządza na piśmie opinię dotyczącą zasadności dalszego pobytu dziecka w pieczy zastępczej i przekazuje ją do właściwego sądu.

W 2020 r. odbyło się 87 okresowych ocen sytuacji dziecka, dokonane we współpracy z rodzinami zastępczymi, koordynatorami rodzinnej pieczy zastępczej, pracownikami socjalnymi tut. Centrum, przedstawicielami właściwego ośrodka pomocy społecznej ze względu na miejsce zamieszkania dziecka przed umieszczeniem w pieczy zastępczej oraz w miarę potrzeb we współpracy z psychologiem, pedagogiem lub przedstawicielem ośrodka adopcyjnego. W przypadku dzieci szkolnych oceny dokonywano również na podstawie opinii wychowawcy lub pedagoga szkolnego.

l) prowadzenie działalności diagnostyczno-konsultacyjnej, której celem jest pozyskiwanie, szkolenie i kwalifikowanie osób zgłaszających gotowość do pełnienia funkcji rodziny zastępczej zawodowej, rodziny zastępczej niezawodowej oraz prowadzenia rodzinnego domu dziecka, a także szkolenie i wspieranie psychologiczno-pedagogiczne osób sprawujących rodzinną pieczę zastępczą oraz rodziców dzieci objętych tą pieczę

Celem pozyskania kandydatów do pełnienia funkcji rodziny zastępczej prowadzona była kampania promująca ideę rodzicielstwa zastępczego poprzez artykuły w prasie, informacje na stronach www, tablicach informacyjnych, organizację imprez integracyjnych.

ORPZ w miarę własnych możliwości kadrowych i finansowych prowadzi działalność diagnostyczno-konsultacyjną, której celem jest pozyskiwanie, szkolenie i kwalifikowanie osób zgłaszających gotowość do pełnienia funkcji rodziny zastępczej zawodowej, rodziny zastępczej niezawodowej, a także szkolenie i wspieranie psychologiczno-pedagogiczne osób sprawujących rodzinną pieczę zastępczą. Po zgłoszeniu gotowości do pełnienia funkcji rodziny zastępczej rozpoczyna się procedura kwalifikacyjna.

m) przeprowadzanie badań pedagogicznych i psychologicznych oraz analizy dotyczących kandydatów do pełnienia funkcji rodziny zastępczej lub prowadzenia rodzinnego domu dziecka

ORPZ dokonuje analizy dotyczącej kandydatów do pełnienia funkcji rodziny zastępczej lub prowadzenia rodzinnego domu dziecka w zakresie spełniania warunków tj. sprawdzeniu czy kandydaci dają rękojmię należytego sprawowania pieczy zastępczej, nie są i nie byli pozbawieni władzy rodzicielskiej, oraz władza rodzicielska nie jest im ograniczona ani zawieszona, czy wypełniają obowiązek alimentacyjny, w przypadku gdy taki obowiązek w stosunku do nich wynika z tytułu egzekucyjnego, nie są ograniczeni w zdolności do czynności prawnych, czy są zdolni do sprawowania właściwej opieki nad dzieckiem, co zostało potwierdzone zaświadczeniami o braku przeciwwskazań zdrowotnych do pełnienia funkcji rodziny zastępczej lub prowadzenia rodzinnego domu dziecka, wystawionymi przez lekarza podstawowej opieki zdrowotnej, czy przebywają na terytorium Rzeczypospolitej Polskiej, czy zapewniają odpowiednie warunki mieszkaniowe i bytowe umożliwiające dziecku zaspokojenie jego indywidualnych potrzeb, czy nie byli skazani prawomocnym wyrokiem za umyślne przestępstwo lub umyślne przestępstwo skarbowe, w przypadku rodziny

zastępczej niezawodowej czy co najmniej jedna osoba posiada stałe źródło dochodów. Analizę prowadzą pracownicy Zespołu ds. pieczy zastępczej. W 2020 r. przeprowadzono 3 (2 małżeństwa 1 osoba samotna) analizy dotyczące kandydatów do pełnienia funkcji rodziny zastępczej lub prowadzenia rodzinnego domu dziecka.

Przeprowadzono 19 badań psychologiczno-pedagogicznych w celu wydania opinii o posiadaniu predyspozycji i motywacji do pełnienia funkcji niezawodowej i zawodowej rodziny zastępczej (3 rodziny zastępcze zawodowe, 6 rodzin zastępczych niezawodowych, 10 rodzin zastępczych spokrewnionych, w tym 2 kandydatów do pełnienia funkcji rodziny zastępczej spokrewnionej oraz 17 tzw. re kwalifikacji dla 4 rodzin zastępczych niezawodowych oraz dla 8 rodzinom zastępczym spokrewnionym.

n) zapewnienie rodzinom zastępczym zawodowym i niezawodowym oraz prowadzącym rodzinne domy dziecka poradnictwa, które ma na celu zachowanie i wzmocnienie ich kompetencji oraz przeciwdziałanie zjawisku wypalenia zawodowego

ORPZ zapewnił rodzinom zastępczym z terenu Powiatu Wąbrzeskiego poradnictwo ze strony pracowników socjalnych oraz koordynatorów rodzinnej pieczy zastępczej jak i szeroki wachlarz wsparcia w ramach projektu „Rodzina w Centrum 2” - poradnictwo, warsztaty, grupy wsparcia, mediacje rodzinne, superwizje.

o) przedstawianie staroście i radzie powiatu corocznie sprawozdania z efektów pracy

Sprawozdanie z realizacji zadań w zakresie pieczy zastępczej zostało przedstawione w dniu 30 kwietnia 2020 r. Zarządowi Powiatu w Wąbrzeźnie oraz Radzie Powiatu w Wąbrzeźnie podczas Sesji w dniu 14 maja 2020 r.

p) zgłaszanie do ośrodków adopcyjnych informacji o dzieciach z uregulowaną sytuacją prawną, w celu poszukiwania dla nich rodzin przysposabiających

W 2020 r. w rodzinach zastępczych na terenie Powiatu Wąbrzeskiego nie było wychowanków z uregulowaną sytuacją prawną w związku z powyższym nie było potrzeby zgłoszeń do Ośrodka Adopcyjnego.

q) organizowanie opieki nad dzieckiem, w przypadku gdy rodzina zastępcza albo prowadzący rodzinny dom dziecka okresowo nie może sprawować opieki, w szczególności z powodów zdrowotnych lub losowych albo zaplanowanego wypoczynku

W roku 2020 nie było sytuacji, gdy rodzina zastępcza nie mogła sprawować opieki nad dziećmi.

r) wyznaczanie koordynatora rodzinnej pieczy zastępczej dla rodzin zastępczych oraz rodzinnych domów dziecka

Rodziny zastępcze obejmuje się opieką koordynatora rodzinnej pieczy zastępczej. Koordynatora wyznacza ORPZ po zasięgnięciu opinii rodziny zastępczej. Koordynator jest zobowiązany do systematycznego podnoszenia swoich kwalifikacji w zakresie pracy z dziećmi lub

rodziną. Koordynator rodzinnej pieczy zastępczej powinien posiadać odpowiednie wykształcenie oraz predyspozycje: wykształcenie wyższe kierunkowe (pedagogika, pedagogika specjalna, psychologia, socjologia, praca socjalna, nauki o rodzinie) lub wykształcenie na dowolnym kierunku uzupełnione studiami podyplomowymi w zakresie psychologii, pedagogiki, nauk o rodzinie, resocjalizacji lub kursem kwalifikacyjnym z zakresu pedagogiki opiekuńczo-wychowawczej oraz co najmniej roczne doświadczenie w pracy z dzieckiem i rodziną lub co najmniej roczne doświadczenie jako rodzina zastępcza lub prowadzący rodzinny dom dziecka; nie jest i nie była pozbawiona władzy rodzicielskiej oraz władza rodzicielska nie jest jej zawieszona ani ograniczona; wypełnia obowiązek alimentacyjny – w przypadku gdy taki obowiązek w stosunku do niej wynika z tytułu egzekucyjnego; nie była skazana prawomocnym wyrokiem za umyślne przestępstwo lub umyślne przestępstwo skarbowe.

W 2020 r. w Powiatowym Centrum Pomocy Rodzinie w Wąbrzeźnie było zatrudnionych 2 Koordynatorów rodzinnej pieczy zastępczej. Na wynagrodzenia koordynatorów Powiat Wąbrzeski przeznaczył 96.045,22 zł.

Liczba dzieci i rodzin objętych wsparciem koordynatora rodzinnej pieczy zastępczej – stan na dzień 31.12.2020 r.:

- 1) koordynator - 15 rodzin zastępczych - 21 dzieci;
- 2) koordynator - 15 rodzin zastępczych - 22 dzieci.

Liczba dzieci i rodzin objętych wsparciem koordynatora rodzinnej pieczy zastępczej narastająco w roku 2020:

- 1) Koordynator - 16 rodzin zastępczych - 26 dzieci;
- 2) Koordynator - 16 rodzin zastępczych - 27 dzieci.

Koordynatorzy rodzinnej pieczy zastępczej udzielali pomocy rodzinom zastępczym w realizacji zadań wynikających z pieczy zastępczej, przygotowywali plany pracy z dzieckiem w szczególności we współpracy z rodziną zastępczą, pomagali rodzinom w nawiązaniu wzajemnego kontaktu m.in. poprzez zachęcanie do udziału w imprezach okolicznościowych organizowanych dla rodzin zastępczych i dzieci przebywających w pieczy, zapewniali rodzinom zastępczym dostęp do specjalistycznej pomocy, m.in. pomagali w rejestracji dzieci do specjalistów, do poradni psychologiczno-pedagogicznej, udzielali wsparcia pełnoletnim wychowankom rodzinnej pieczy zastępczej.

Celem realizacji zadań koordynatorzy rodzinnej pieczy zastępczej przejechali 3.641 km docierając do rodzin zastępczych na terenie Powiatu Wąbrzeskiego. Koszt delegacji koordynatorów wyniósł 2.913,60 zł. Koordynatorzy korzystają z własnych samochodów otrzymując zwrot kosztów delegacji w wysokości 0,80 zł przy pojemności silnika pow. 900 cm³ i 0,50 zł przy pojemności silnika do 900 cm³ za przejechany 1 km zgodnie z zarządzeniem Nr 3/2018 z dnia 9 kwietnia 2018 r. Kierownika Powiatowego Centrum Pomocy Rodzinie w Wąbrzeźnie w sprawie ustalenia stawki za 1 kilometr przebiegu pojazdu prywatnego używanego do celów służbowych przez pracowników Powiatowego Centrum Pomocy Rodzinie w Wąbrzeźnie.

Efekty działań młodszych koordynatorów rodzinnej pieczy zastępczej - 2 osoby zatrudnione

ILOŚĆ RODZIN ZASTĘPCZYCH POD OPIEKĄ KOORDYNATORA			ILOŚĆ DZIECI W RODZINACH ZASTĘPCZYCH OBJĘTYCH OPIEKĄ KOORDYNATORA	LICZBA OSÓB PEŁNOLETNICH PRZEBYWAJĄCYCH W RODZINACH ZASTĘPCZYCH
2	spokrewnione	niezawodowe		
32			51	8
19	10	3		
PODJĘTE DZIAŁANIE				ILOŚĆ
KONTAKT Z RODZINAMI ZASTĘPCZYMI				1.499
UTWORZENIE PLANU POMOCY DZIECKU				4
WSPÓŁTWORZENIE OCENY SYTUACJI DZIECKA				79
ZAKOŃCZENIE REALIZACJI PLANU POMOCY DZIECKU/LICZBA OPUSZCZAJĄCYCH PEŁNOLETNICH WYCHOWANKÓW RODZINĘ ZASTĘPCZĄ				4
WYDANIE OPINII NA TEMAT RODZINY ZASTĘPCZEJ				6
KONTAKT Z KURATOREM RODZINNYM/SĄDEM/POLICJĄ				87
KONTAKT Z PRACOWNIKIEM SOCJALNYM/ASYSTENTEM RODZINY BIOLOGICZNEJ				27
KONTAKT Z WYCHOWAWCĄ/PEDAGOGIEM/PSYCHOLOGIEM SZKOLNYM/DYREKTOREM SZKOŁY				76
UMÓWIENIE WIZYT U SPECJALISTY (m.in.: OKULISTA, PSYCHIATRA)				19
ORGANIZOWANIE SPOTKAŃ DZIECKA Z RODZINĄ BIOLOGICZNĄ/SPOTKANIA W PLACÓWKACH				17
KONTAKT Z RODZINĄ BIOLOGICZNĄ				129
ZGŁOSZENIA DZIECI Z UREGULOWANĄ SYTUACJĄ PRAWNĄ DO OŚRODKA ADOPCYJNEGO				0
ROZPOCZĘCIE PROCEDURY ADOPCYJNEJ PRZEZ OŚRODEK ADOPCYJNY W STOSUNKU DO DZIECKA Z RODZINY ZASTĘPCZEJ				0
KONTAKT Z PORADNIĄ PSYCHOLOGICZNO – PEDAGOGICZNĄ				29

4. Zadania z zakresu rehabilitacji

Wysokość środków finansowych z Państwowego Funduszu Rehabilitacji Osób Niepełnosprawnych przypadających według algorytmu na realizację zadań dla Powiatu Wąbrzeskiego w roku 2020 wynosiła 1.702.419,00 zł.

Informacje o wysokości środków PFRON w roku 2020 na poszczególne zadania i ich wydatkowanie zawiera załącznik do Uchwały Nr XIII/85/2020 Rady Powiatu w Wąbrzeźnie z dnia 24 marca 2020 roku. Mając na uwadze potrzeby osób niepełnosprawnych w ciągu roku dokonywano zmian w wysokości środków na poszczególne zadania. Ostateczną wysokość środków finansowych określała Uchwała NR XIX/114/2020 Rady Powiatu w Wąbrzeźnie z dnia 29 grudnia 2020 roku.

Powiatowe Centrum Pomocy Rodzinie ze środków PFRON realizuje zadania z zakresu rehabilitacji społecznej.

Rehabilitacja osób niepełnosprawnych oznacza zespół działań, w szczególności organizacyjnych, leczniczych, psychologicznych, technicznych, szkoleniowych, edukacyjnych i społecznych, zmierzających do osiągnięcia, przy aktywnym uczestnictwie tych osób, możliwie najwyższego poziomu ich funkcjonowania.

Rehabilitacja społeczna ma na celu umożliwienie osobom niepełnosprawnym uczestnictwo w życiu społecznym.

4.1 Dofinansowanie uczestnictwa osób niepełnosprawnych i ich opiekunów w turnusach rehabilitacyjnych.

Turnus rehabilitacyjny jest formą aktywnej rehabilitacji, połączoną z elementami wypoczynku. Celem turnusu rehabilitacyjnego jest ogólna poprawa sprawności psychofizycznej oraz rozwijanie umiejętności społecznych uczestników, między innymi poprzez nawiązywanie i rozwijanie kontaktów społecznych, realizację i rozwój zainteresowań, a także przez udział w innych zajęciach przewidzianych programem turnusu.

O dofinansowanie uczestnictwa w turnusie rehabilitacyjnym, może ubiegać się osoba niepełnosprawna, jeżeli przecięty miesięczny dochód (o którym mowa w art. 2 ust. 4 ustawy z dnia 27 sierpnia 1997 r. o rehabilitacji zawodowej i społecznej oraz zatrudnianiu osób niepełnosprawnych), w rozumieniu przepisów o świadczeniach rodzinnych, obliczony za kwartał poprzedzający miesiąc złożenia wniosku nie przekracza na osobę kwoty:

- 1) 50% przeciętnego miesięcznego wynagrodzenia w gospodarce narodowej w poprzednim kwartale - w przypadku rodziny;
- 2) 65% w/w wynagrodzenia - w przypadku osoby samotnej.

Wniosek o dofinansowanie składa się w powiatowym centrum pomocy rodzinie właściwym dla miejsca zamieszkania. Kompletny wniosek jest rozpatrywany przez PCPR w ciągu 30 dni od daty złożenia wniosku.

Turnusy rehabilitacyjne organizowane są na terenie całego kraju, w różnych często bardzo atrakcyjnych miejscowościach uzdrowiskowych. Zarówno instytucja zajmująca się organizacją takich turnusów, jak i sam ośrodek, w którym turnus się odbywa muszą posiadać odpowiednie uprawnienia zezwalające na prowadzenie takiej działalności. Uprawnienia takie, po uprzedniej, szczególnej

weryfikacji, nadaje wojewoda właściwy ze względu na siedzibę organizatora, czy ośrodka. Informacja o podmiotach uprawnionych znajduje się także na stronie internetowej www.empatia.mpips.gov.pl.

Turnus rehabilitacyjny nie może być krótszy niż 14 dni. Osoba z niepełnosprawnością może otrzymać dofinansowanie do uczestnictwa w turnusie rehabilitacyjnym raz w roku kalendarzowym. W przypadku, gdy z wyraźnego i uzasadnionego zalecenia lekarskiego wynika konieczność pobytu na turnusie opiekuna, dofinansowanie może otrzymać również opiekun osoby niepełnosprawnej. Wyboru miejsca na turnusie rehabilitacyjnym oraz rezerwacji dokonuje osoba niepełnosprawna.

Wysokość dofinansowania dla osób niepełnosprawnych jest uzależniona od stopnia niepełnosprawności i przeciętnego wynagrodzenia. Powoduje to zmiany w wysokości kwot dofinansowania w ciągu roku. Dofinansowanie dla osób ze znacznym stopniem niepełnosprawności, osób niepełnosprawnych w wieku do 16 roku życia oraz w wieku 16-24 lat uczących się i niepracujących wynosiła 30% przeciętnego wynagrodzenia. Osoby z umiarkowanym stopniem niepełnosprawności mogły otrzymać dofinansowanie w wysokości 27% przeciętnego wynagrodzenia, a osoby z lekkim stopniem niepełnosprawności w wysokości 25% przeciętnego wynagrodzenia. Kwota dofinansowania wynosząca 20% przeciętnego wynagrodzenia przewidziana była dla osoby z niepełnosprawnością zatrudnionej w zakładzie pracy chronionej, niezależnie od posiadanego stopnia niepełnosprawności i dla opiekuna osoby niepełnosprawnej. W sytuacji znacznego niedoboru środków PFRON w danym roku w stosunku do istniejących potrzeb w zakresie dofinansowania uczestnictwa w turnusach, można obniżyć wysokość tego dofinansowania, nie więcej jednak niż o 20% kwoty dofinansowania. W roku 2020 nie obniżono kwot dofinansowania.

W roku 2020 z powodu panującej pandemii SARS-CoV-2 z ubiegania się o dofinansowanie uczestnictwa w turnusie rehabilitacyjnym oraz z przyznanego dofinansowania zrezygnowało 55 osób niepełnosprawnych.

Najwyższe kwoty dofinansowań w roku 2020 przedstawia tabela poniżej:

Znaczny stopień niepełnosprawności	1.599,00 zł
Umiarkowany stopień niepełnosprawności	1.439,00 zł
Lekki stopień niepełnosprawności	1.300,00 zł
Opiekun osoby niepełnosprawnej	1.066,00 zł
Osoba zatrudniona w zakładzie pracy chronionej	1.066,00 zł

Środki finansowe na realizację zadania wynosiły 110.971,00 zł. Kwota wydatkowana 109.931,00 zł. Do Powiatowego Centrum Pomocy Rodzinie w Wąbrzeźnie wpłynęło 218 wniosków o dofinansowanie uczestnictwa w turnusie rehabilitacyjnym, w tym 7 wniosków dla niepełnosprawnych dzieci i młodzieży oraz 211 wniosków dorosłych osób niepełnosprawnych. Wypłacono dofinansowanie dla 95 osób, w tym dla 3 dzieci niepełnosprawnych i 11 opiekunów.

Wykres przedstawiający liczbę złożonych wniosków o dofinansowanie uczestnictwa w turnusach rehabilitacyjnych w latach 2017-2020.

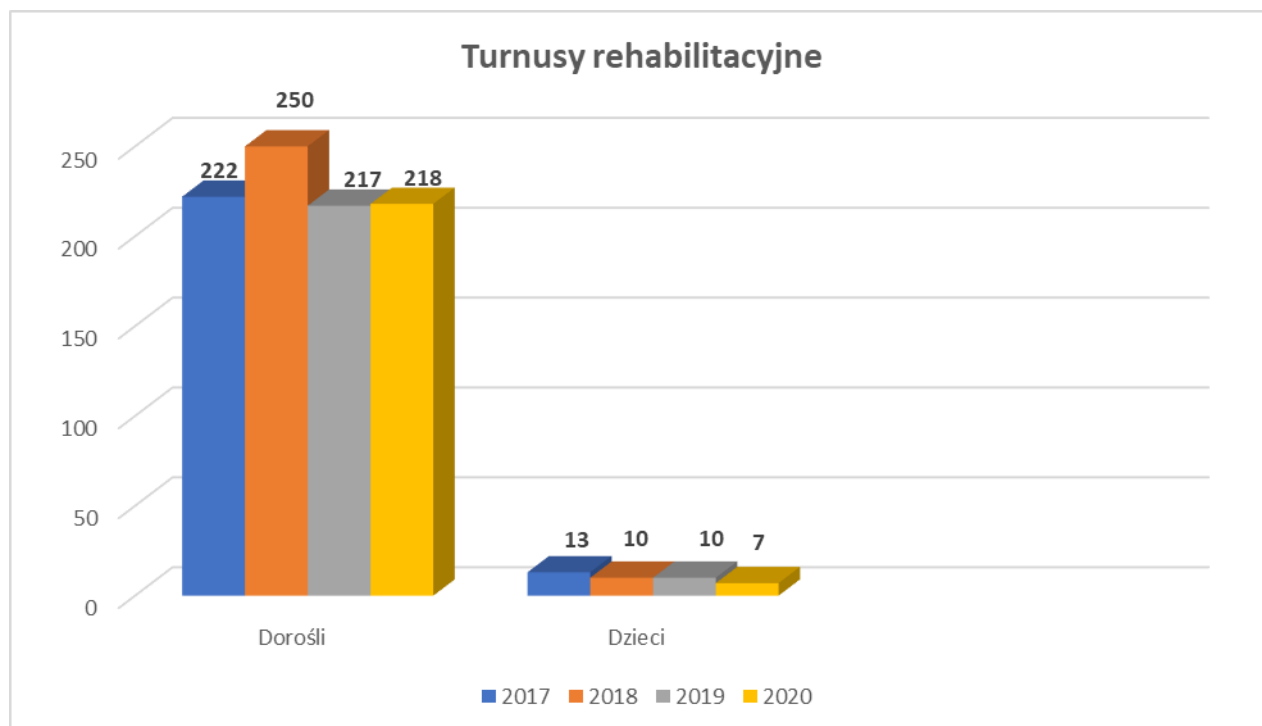

4.2. Dofinansowanie likwidacji barier architektonicznych, w komunikowaniu się i technicznych w związku indywidualnymi potrzebami osób niepełnosprawnych.

4.2.1. Likwidacja barier architektonicznych

O dofinansowanie likwidacji barier architektonicznych mogą ubiegać się osoby niepełnosprawne, które mają trudności w poruszaniu się, jeżeli są właścicielami nieruchomości lub użytkownikami wieczystymi nieruchomości albo posiadają zgodę właściciela lokalu lub budynku mieszkalnego, w którym stale zamieszkują.

Likwidacja barier ma na celu umożliwić lub w znacznym stopniu ułatwić osobie niepełnosprawnej wykonywanie podstawowych, codziennych czynności lub kontaktów z otoczeniem.

Katalog prac, sprzętów i urządzeń, które mogą być dofinansowane w ramach likwidacji barier architektonicznych zostały określone w § 25 załącznika do uchwały nr 59/103/2020 Zarządu Powiatu w Wąbrzeźnie z dnia 24 marca 2020 roku oraz zmieniającej ją uchwale nr 64/111/2020 Zarządu Powiatu w Wąbrzeźnie z dnia 21 maja 2020 roku w sprawie zatwierdzenia procedur i zasad przyznawania dofinansowania oraz zatwierdzenia katalogu rzeczowego sprzętów, urządzeń, materiałów budowlanych, robót lub czynności, które mogą być dofinansowywane ze środków Państwowego Funduszu Rehabilitacji Osób Niepełnosprawnych w ramach realizacji przez Powiat zadań na rzecz osób niepełnosprawnych w roku 2020. Maksymalna wysokość dofinansowania likwidacji barier architektonicznych wynosi do 95% kosztów przedsięwzięcia, nie więcej jednak niż do wysokości piętnastokrotnego przeciętnego wynagrodzenia. Wnioski o dofinansowanie złożone do PCPR dotyczyły głównie przystosowania pomieszczenia higieniczno-sanitarne do potrzeb osoby niepełnosprawnej. Maksymalna kwota dofinansowania na realizację tego przedsięwzięcia wynosiła

7.000,00 zł. Na likwidację barier architektonicznych wpłynęło do PCPR 11 wniosków osób dorosłych ze znacznym i umiarkowanym stopniem niepełnosprawności. Zawarto 6 umów o dofinansowanie likwidacji barier architektonicznych, z czego 1 umowę rozwiązano z przyczyn leżących po stronie wnioskodawcy.



Pomieszczenie przed likwidacją



Pomieszczenie po likwidacji



Pomieszczenie przed likwidacją



Pomieszczenie po likwidacji



Pomieszczenie po likwidacji



Pomieszczenie przed likwidacją



Pomieszczenie po likwidacji barier architektonicznych





Pomieszczenie przed kiwidacją



Pomieszczenie po likwidacji

Wykres przedstawiający liczbę złożonych wniosków o dofinansowanie likwidacji barier architektonicznych w latach 2017-2020.

Likwidacja barier architektonicznych



4.2.2. Likwidacja barier w komunikowaniu się

Z uwagi na brak w obecnie obowiązującym stanie prawnym definicji barier w komunikowaniu się, w ślad za stanowiskiem Ministerstwa Rodziny, Pracy i Polityki Społecznej - Biura Pełnomocnika Rządu do Spraw Osób Niepełnosprawnych przyjmuje się, że bariery w komunikowaniu się to ograniczenia uniemożliwiające lub utrudniające osobie niepełnosprawnej swobodne porozumiewanie się z otoczeniem i/lub przekazywanie informacji. O dofinansowanie likwidacji barier w komunikowaniu się mogą ubiegać się osoby niepełnosprawne, jeżeli jest to uzasadnione potrzebami wynikającymi z niepełnosprawności.

Na dofinansowanie likwidacji barier w komunikowaniu się wpłynęło 46 wniosków, w tym 34 wniosków osób dorosłych i 12 wniosków o dofinansowania dla dzieci. Dofinansowanie otrzymało 21 osób dorosłych oraz 8 dzieci. Katalog zakupionego sprzętu obejmował m.in.: 21 laptopów, 4 urządzenia wielofunkcyjne, 1 drukarkę.

W 2020 r. z powodu panującej pandemii SARS- CoV-2 mając na uwadze bezpieczeństwo osób niepełnosprawnych nie skontrolowano sprzętu dofinansowanego w ramach likwidacji barier w komunikowaniu się.

Wykres przedstawiający liczbę złożonych wniosków na likwidację barier w komunikowaniu się w latach 2017-2020.

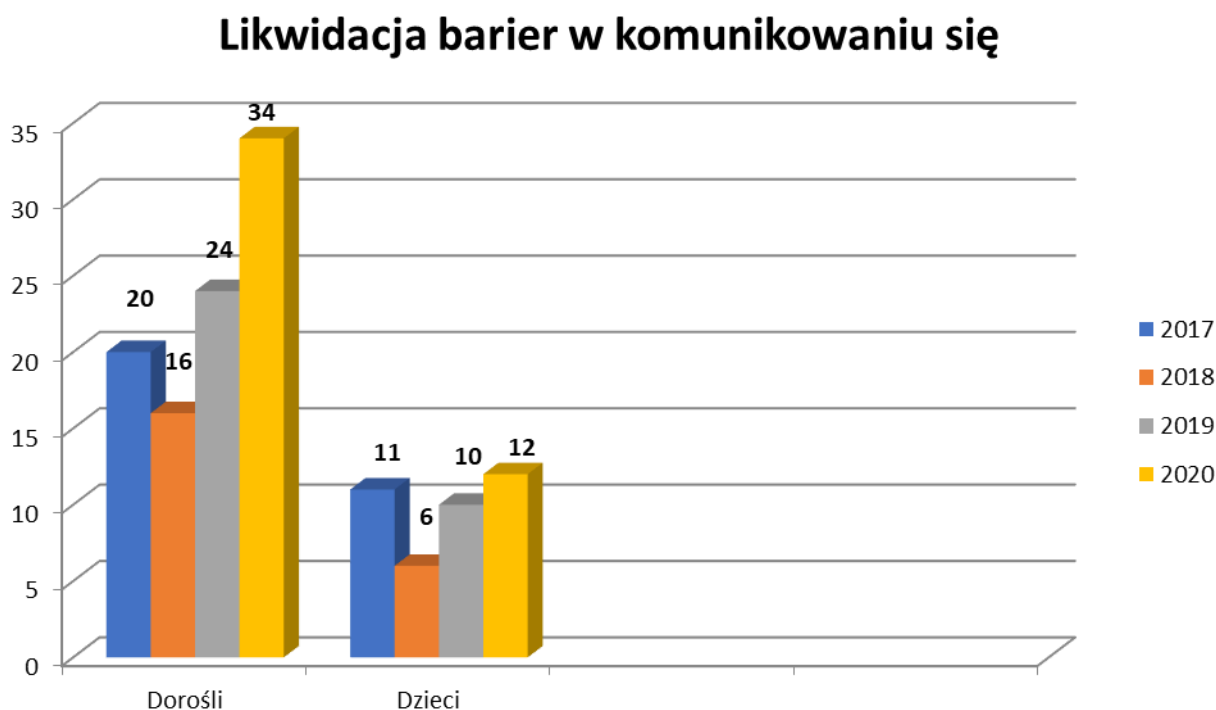

4.2.3. Likwidacja barier technicznych

Barierę techniczną to przeszkody wynikające z braku zastosowania lub niedostosowania przedmiotów lub urządzeń w zakresie odpowiednim do rodzaju niepełnosprawności. Likwidacja tych barier powinna powodować sprawniejsze funkcjonowanie osoby w społeczeństwie i umożliwić wydajniejsze jej funkcjonowanie w życiu codziennym. O likwidację barier technicznych mogą ubiegać się osoby niepełnosprawne, jeżeli jest to uzasadnione potrzebami wynikającymi z niepełnosprawności.

W ramach likwidacji barier technicznych dla osób z dysfunkcją narządu ruchu w stopniu znacznym lub umiarkowanym oraz posiadających orzeczenie o zaliczeniu do osób niepełnosprawnych mógł być dofinansowany:

- 1) zakup i instalacja systemu automatycznego otwierania drzwi do garażu i bramy wjazdowej - w przypadku osoby niepełnosprawnej z dysfunkcją narządu ruchu poruszającej się na wózku inwalidzkim uczącej się lub aktywnej zawodowo lub samotnej;
- 2) zakup podnośnika wannowego, podnośnika kąpielowo-transportowego;
- 3) zakup schodofazu;

- 4) zakup krzesła prysznicowego;
- 5) zakup krzesła toaletowego;
- 6) zakup taboretu prysznicowego;
- 7) zakup siedziska do wanny;
- 8) zakup nadstawki sedesowej;
- 9) zakup ramp, najazdów i szyn;
- 10) zakup i montaż oporęczowania.

Do PCPR wpłynęły 4 wnioski osób dorosłych na likwidację barier technicznych. Dofinansowanie otrzymały 4 osoby na zakup schodołazu, krzesła toaletowego, podnośnika kąpielowo-transportowego, krzesła toaletowego.

Wysokość środków przeznaczonych na likwidację barier wynosiła 115.061,00 zł. Wydatkowano 13.647,69 zł na likwidację barier technicznych oraz 66.023,36 zł na likwidację barier w komunikowaniu się. Środki wydatkowane na dofinansowanie likwidacji barier architektonicznych wynosiły 35.000,00 zł. Ogółem środki wykorzystane na likwidację barier wynosiły 114.671,05 zł.

Wykres przedstawiający liczbę złożonych wniosków na likwidację barier technicznych w latach 2017-2020.

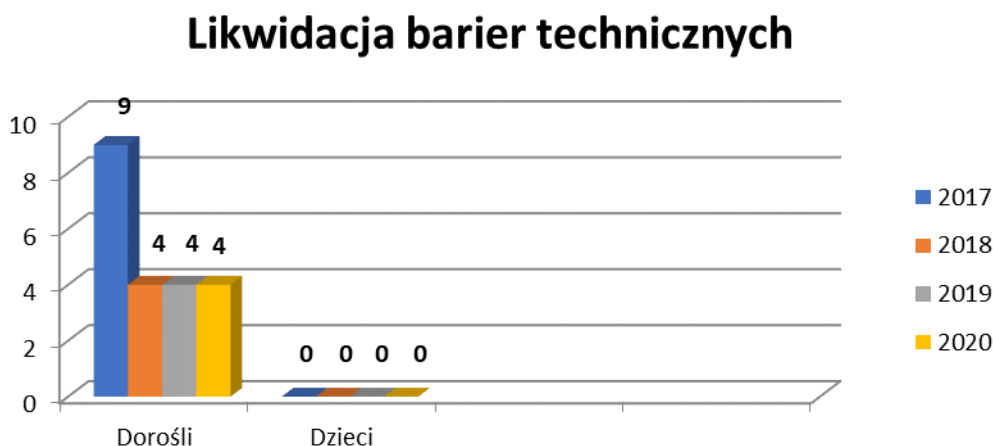

4.3. Dofinansowanie zaopatrzenia w sprzęt rehabilitacyjny, przedmioty ortopedyczne i środki pomocnicze.

Stosownie do potrzeb wynikających z niepełnosprawności, jeżeli zachodzi potrzeba prowadzenia rehabilitacji w warunkach domowych, osoby z niepełnosprawnością mogą ubiegać się o dofinansowanie ze środków Państwowego Funduszu Rehabilitacji Osób Niepełnosprawnych zaopatrzenia w sprzęt rehabilitacyjny.

Sprzęt rehabilitacyjny to urządzenia i sprzęty zalecone przez lekarza, niezbędne do rehabilitacji w warunkach domowych, mającej za zadanie osiągnięcie przy aktywnym uczestnictwie osoby niepełnosprawnej możliwie najwyższego poziomu jej funkcjonowania, jakości życia i integracji społecznej, nieobjęte ubezpieczeniem zdrowotnym Narodowego Funduszu Zdrowia.

Sprzęt rehabilitacyjny traktowany jest w przepisach odmiennie niż wyroby medyczne - nie ma określonego katalogu sprzętów rehabilitacyjnych.

Zgodnie z § 74 załącznika do uchwały nr 59/103/2020 Zarządu Powiatu w Wąbrzeźnie z dnia 24 marca 2020 roku oraz zmieniającą ją uchwałą nr 64/111/2020 Zarządu Powiatu w Wąbrzeźnie z dnia 21 maja 2020 roku w sprawie zatwierdzania procedur i zasad przyznawania dofinansowania oraz zatwierdzania katalogu rzeczowego sprzętów, urządzeń, materiałów budowlanych, robót lub czynności, które mogą być dofinansowywane ze środków Państwowego Funduszu Rehabilitacji Osób Niepełnosprawnych w ramach realizacji przez Powiat zadań na rzecz osób niepełnosprawnych w roku 2020 dofinansowanie obejmowało następujący sprzęt rehabilitacyjny:

- 1) łóżko rehabilitacyjne elektryczne do 80% wartości, nie więcej jednak niż 2.500,00 zł;
- 2) łóżko rehabilitacyjne do 80% wartości, nie więcej jednak niż 2.000,00 zł;
- 3) urządzenie/aparat do drenażu limfatycznego do 80% wartości, nie więcej jednak niż 2.500,00 zł;
- 4) orbitrek lub rower eliptyczny do 80% wartości, nie więcej jednak niż 1.300,00 zł;
- 5) rower rehabilitacyjny – stacjonarny do 80% wartości, nie więcej jednak niż 800,00 zł;
- 6) rotor do ćwiczeń kończyn górnych do 80% wartości, nie więcej jednak niż 400,00 zł;
- 7) rotor do ćwiczeń kończyn dolnych do 80% wartości, nie więcej jednak niż 400,00 zł;
- 8) materac do ćwiczeń do 80% wartości, nie więcej jednak niż 200,00 zł;
- 9) mata rehabilitacyjna do 80% wartości, nie więcej jednak niż 200,00 zł;
- 10) piłka rehabilitacyjna do 80% wartości, nie więcej jednak niż 100,00 zł.

O dofinansowanie w tym zakresie mogła ubiegać się każda osoba zaliczona do grona osób niepełnosprawnych w myśl ustawy z dnia 27 sierpnia 1997 roku o rehabilitacji zawodowej i społecznej oraz zatrudnianiu osób niepełnosprawnych, bez względu na wiek i stopień niepełnosprawności posiadająca stosowane orzeczenie o niepełnosprawności (osoby do 16 r.ż.), o stopniu niepełnosprawności (osoby powyżej 16 r.ż.) lub orzeczenia równoważnego, spełniająca kryterium dochodowe. Przeciętny miesięczny dochód, w rozumieniu przepisów o świadczeniach rodzinnych, podzielony przez liczbę osób we wspólnym gospodarstwie domowym, obliczony za kwartał poprzedzający miesiąc złożenia wniosku, nie mógł przekraczać kwoty:

- 1) 50% przeciętnego wynagrodzenia na osobę we wspólnym gospodarstwie domowym;
- 2) 65% przeciętnego wynagrodzenia w przypadku osoby samotnej.

O dofinansowanie mogły ubiegać się również osoby fizyczne prowadzące działalność gospodarczą, osoby prawne i jednostki organizacyjne nieposiadające osobowości prawnej, jeżeli prowadzą działalność związaną z rehabilitacją osób niepełnosprawnych przez okres co najmniej 2 lat przed dniem złożenia wniosku oraz kiedy udokumentują posiadanie środków własnych lub pozyskanych z innych źródeł na sfinansowanie przedsięwzięcia w wysokości nieobjętej dofinansowaniem ze środków PFRON.

Wysokość dofinansowania do zaopatrzenia w sprzęt rehabilitacyjny wynosiła do 80% kosztów tego sprzętu, nie więcej jednak niż do wysokości pięciokrotnego przeciętnego wynagrodzenia. Wnioskodawca był zobowiązany do wkładu udziału własnego w minimalnej wysokości 20% kosztów.

W 2020 roku na dofinansowanie sprzętu rehabilitacyjnego do Powiatowego Centrum Pomocy Rodzinie w Wąbrzeźnie wpłynęło 28 wniosków, w tym 25 dla osób dorosłych oraz 3 dla dzieci i młodzieży niepełnosprawnej do 16 roku życia. Dofinansowanie otrzymało 15 osób dorosłych oraz 1 dziecko na kwotę 23.103,82 zł. Dzięki dofinansowaniu osoby niepełnosprawne zakupiły m.in.: łóżka rehabilitacyjne z napędem elektrycznym, rowery rehabilitacyjne stacjonarne, masażer limfatyczny, materace i piłki rehabilitacyjne oraz masażer do stóp powietrzny.

Z powodu panującej w kraju pandemii SARS-CoV-2 mając na uwadze bezpieczeństwo osób niepełnosprawnych w roku 2020 nie skontrolowano sprzętu dofinansowanego ze środków PFRON.

Przedmioty ortopedyczne to przyrządy ortopedyczne niezbędne osobie niepełnosprawnej w przypadku trwałego inwalidztwa, w okresie choroby lub usprawnienia leczniczego. Przedmioty ortopedyczne przysługują bezpłatnie lub częściowo odpłatnie (w zależności od rodzaju przedmiotu) raz na 2, 3, 4 lub 5 lat. Do przedmiotów ortopedycznych zaliczamy np.: protezy kończyn dolnych i górnych, dodatkowe wyposażenie do protez, aparaty ortopedyczne na kończyny dolne i górne wraz z wyposażeniem dodatkowym, protezy kończyn, gorsety i kołnierze ortopedyczne, protezy tułowia i szyi, obuwi ortopedyczne, kule i laski inwalidzkie, balkoniki i podpórki do chodzenia, wózki inwalidzkie, foteliki dla dziecka do siedzenia, indywidualne przedmioty pionizujące, pełzak do raczkowania itp.

Środki pomocnicze to te środki, które ułatwiają w znacznym stopniu, bądź też umożliwiają, funkcjonowanie osoby niepełnosprawnej w środowisku społecznym (są nimi np. soczewki, lupy, lunety, szkła do okularów, systemy wspomagające słuch, cewniki, worki do zbioru moczu, aparaty słuchowe, wkładki uszne, pieluchomajtki, protezy piersi, pasy przepuklinowe, pieluchy anatomiczne, poduszki przeciwoleżynowe, materace przeciwoleżynowe, peruki, inhalatory, krtań elektroniczna itp.).

O dofinansowanie ze środków Funduszu zaopatrzenia w przedmioty ortopedyczne i środki pomocnicze przyznawane na podstawie odrębnych przepisów mogą ubiegać się osoby niepełnosprawne (w tym dzieci i młodzież):

- 1) posiadające ważne orzeczenie o stopniu niepełnosprawności albo orzeczenie równoważne;
- 2) jeżeli przeciętny miesięczny dochód, tych osób w rozumieniu przepisów o świadczeniach rodzinnych, podzielony przez liczbę osób we wspólnym gospodarstwie domowym, obliczony za kwartał poprzedzający miesiąc złożenia wniosku, nie przekracza kwoty.

Osobom, które przekraczają w/w kryterium dochodowe, określone na podstawie przeciętnego miesięcznego wynagrodzenia w gospodarce narodowej dofinansowanie nie przysługuje.

Wysokość dofinansowania zaopatrzenia w przedmioty ortopedyczne i środki pomocnicze wynosi:

- 1) do 100% udziału własnego osoby niepełnosprawnej w limicie ceny ustalonym na podstawie odrębnych przepisów, jeżeli taki udział jest wymagany;
- 2) do 150% sumy kwoty limitu, o którym mowa w lit. a, wyznaczonego przez ministra właściwego do spraw zdrowia oraz wymaganego udziału własnego osoby niepełnosprawnej w zakupie tych przedmiotów i środków, jeżeli cena zakupu jest wyższa niż ustalony limit.

W przypadku osób przebywających w jednostkach organizacyjnych pomocy społecznej wysokość dofinansowania zaopatrzenia w przedmioty ortopedyczne i środki pomocnicze oblicza się przez odjęcie od uzyskanej sumy kwoty, o której mowa w pkt b opłaty ryczałtowej i częściowej odpłatności do wysokości limitu ceny pokrywanej przez jednostkę organizacyjną pomocy społecznej.

O dofinansowanie do zakupu przedmiotów ortopedycznych i środków pomocniczych mogły ubiegać się osoby niepełnosprawne wymagające zaopatrzenia w tego typu przedmioty oraz otrzymały na ten cel dofinansowanie z Narodowego Funduszu Zdrowia.

W roku 2020 na realizację tego zadania wpłynęło 470 wniosków, w tym 433 osób dorosłych oraz 37 dzieci i młodzieży niepełnosprawnej do 16 roku życia. W ramach tego zadania przyznano dofinansowanie dla 425 osób na kwotę 324.083,18 zł w tym 37 wniosków dla dzieci i młodzieży niepełnosprawnej, którym przyznano pomoc w wysokości 37.874,90 zł. Najczęściej wśród przedmiotów ortopedycznych i środków pomocniczych dofinansowanie dotyczyło zakupu pieluchomajtek, cewników, worków do zbiórki moczu, aparatów słuchowych i wkładek usznych, wózków inwalidzkich, protez oraz butów ortopedycznych. Potrzeby zabezpieczono na poziomie 88%.

Na dofinansowanie zaopatrzenia w sprzęt rehabilitacyjny, przedmioty ortopedyczne i środki pomocnicze przyznawane osobom niepełnosprawnym przeznaczono łącznie kwotę 347.187,00 zł, którą wydatkowano w całości. Środki na dofinansowanie zaopatrzenia w przedmioty ortopedyczne i środki pomocnicze były niewystarczające i nie zabezpieczyły wszystkich występujących potrzeb.

Wykresy przedstawiające liczbę złożonych wniosków o dofinansowanie zaopatrzenia w sprzęt rehabilitacyjny oraz zaopatrzenia w przedmioty ortopedyczne i środki pomocnicze w latach 2017-2020.

Sprzęt rehabilitacyjny

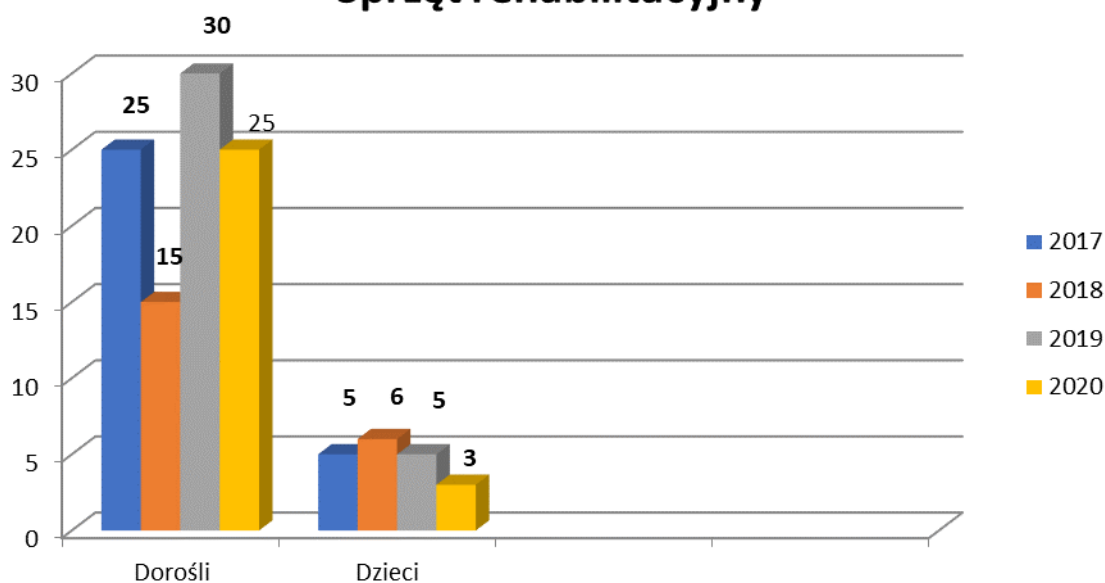

Zaopatrzenie w przedmioty ortopedyczne i środki pomocnicze

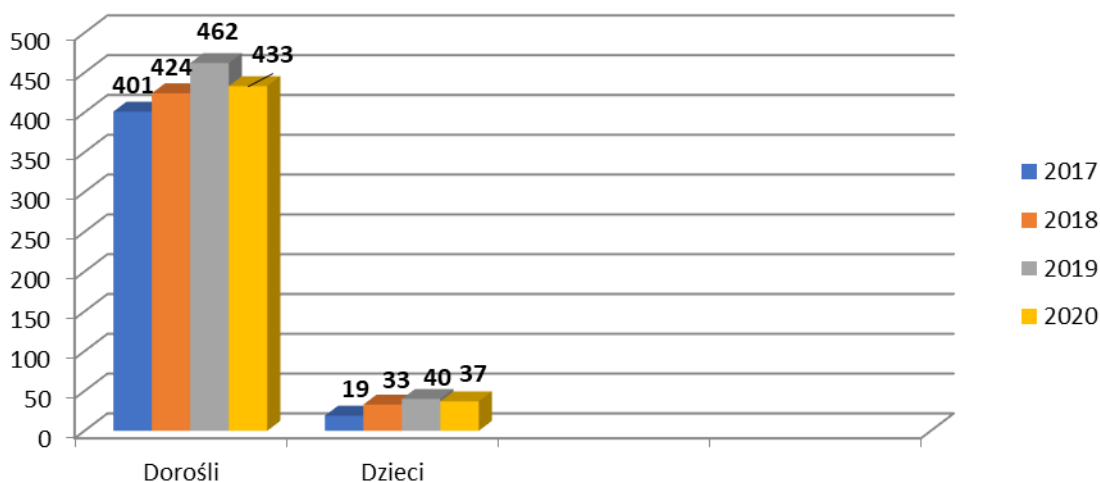

4.4. Dofinansowanie sportu, kultury, rekreacji i turystyki osób niepełnosprawnych.

W ramach rehabilitacji społecznej można udzielić dofinansowania na sport, kulturę, rekreację i turystykę osób z niepełnosprawnością. O dofinansowanie mogą się ubiegać osoby prawne i jednostki organizacyjne nieposiadające osobowości prawnej, jeżeli prowadzą działalność na rzecz osób niepełnosprawnych przez okres co najmniej 2 lat przed dniem złożenia wniosku, udokumentują zapewnienie odpowiednich warunków technicznych i lokalowych do realizacji zadania oraz udokumentują posiadanie środków własnych lub pozyskanych z innych źródeł na sfinansowanie przedsięwzięcia w wysokości nie objętej dofinansowaniem ze środków PFRON. Wnioski o dofinansowanie składane są w terminie do dnia 30 listopada roku poprzedzającego realizację zadania. Wysokość dofinansowania organizacji działań w ramach sportu, kultury, rekreacji i turystyki osób niepełnosprawnych wynosi maksymalnie do 60% kosztów realizacji zadania.

Do Powiatowego Centrum Pomocy Rodzinie wpłynęły 4 wnioski o dofinansowanie sportu, kultury, rekreacji i turystyki osób niepełnosprawnych. O dofinansowanie ubiegało się Stowarzyszenie „Amazonek” z Wąbrzeźna, Polski Związek Emerytów Rencistów i Inwalidów Oddział Rejonowy w Wąbrzeźnie, Polski Związek Niewidomych Okręg Kujawsko-Pomorski Koło Powiatowe w Wąbrzeźnie oraz Miejska i Powiatowa Biblioteka Publiczna. Przyznano dofinansowanie wszystkim w/w jednostkom. Stowarzyszeniu „Amazonek” z Wąbrzeźna przyznano dofinansowanie w kwocie 7.922,50 zł, Polskiemu Związkowi Emerytów Rencistów i Inwalidów Oddziałowi Rejonowemu w Wąbrzeźnie 12.157,50 zł oraz Polskiemu Związkowi Niewidomych Okręgowi Kujawsko-Pomorskiemu Kołu Powiatowemu w Wąbrzeźnie 1.845,00 zł. Miejska i Powiatowa Biblioteka Publiczna otrzymała 1.920,00 zł. 3 z w/w jednostek planowały wyjazdy - wycieczki turystyczno-rekreacyjne. Zawarto 3 umowy o dofinansowanie przedsięwzięć. Ze względu na panującą w kraju pandemię, jedna z organizacji nie podpisała umowy i zrezygnowała z przyznanego dofinansowania, 2 umowy zostały wypowiedziane.

Miejska i Powiatowa Biblioteka Publiczna w Wąbrzeźnie zorganizowała XVII edycję Powiatowego Konkursu Literackiego dla Osób Niepełnosprawnych z cyklu „Wyprawy literackie” składającego się z części literackiej „O złoty kałamarnic” oraz części recytatorsko -teatralnej „O złotą maskę”. Kwota dofinansowania ze środków PFRON wyniosła 1.920,00 zł. W konkursie uczestniczyło 40 osób z niepełnosprawnością były to osoby dorosłe oraz dzieci i młodzież.

Na realizację zadania dofinansowanie sportu, kultury, rekreacji i turystyki osób niepełnosprawnych wydatkowano 1.920,00 zł.

4.5. Zlecenie zadań zgodnie z art. 36 ustawy o rehabilitacji zawodowej i społecznej oraz zatrudnianiu osób niepełnosprawnych.

Niektóre rodzaje zadań mogą być zlecane organizacjom pozarządowym i fundacjom. Zostały one określone w rozporządzeniu Ministra Pracy i Polityki Społecznej z dnia 7 lutego 2008 r. w sprawie rodzajów zadań z zakresu rehabilitacji zawodowej i społecznej osób niepełnosprawnych zleczanych fundacjom oraz organizacjom pozarządowym (Dz.U. z 2016 r. poz. 1945).

W roku 2020 na realizację w/w zadania nie wydatkowano środków PFRON z uwagi na stan epidemiczny w kraju i zakaz organizowania spotkań.

4.6. Dofinansowanie kosztów tworzenia i działania warsztatów terapii zajęciowej.

Na terenie Powiatu Wąbrzeskiego funkcjonuje jeden Warsztat Terapii Zajęciowej. Jednostką prowadzącą WTZ w Wąbrzeźnie jest Wąbrzeskie Stowarzyszenie Pomocy Dzieciom Specjalnej Troski. Warsztat terapii zajęciowej jest wyodrębnioną organizacyjnie i finansowo placówką stwarzającą osobom niepełnosprawnym niezdolnym do podjęcia pracy możliwość rehabilitacji społecznej i zawodowej w zakresie pozyskania lub przywracania umiejętności niezbędnych do podjęcia zatrudnienia. Zarząd Powiatu w Wąbrzeźnie na posiedzeniu w październiku 2019 r. wyraził zgodę na rozszerzenie Warsztatu Terapii Zajęciowej o 5 uczestników. Wobec tego od stycznia 2020 r. zwiększono liczbę uczestników w Warsztacie Terapii Zajęciowej z 50 do 55 osób.

Zajęcia odbywały się w 10 pracowniach: gospodarczej, gastronomicznej, stolarskiej, krawiectwa i haftu, plastycznej, rękodzieła i dekorowania, poligraficzno-komputerowej, ogrodniczoflorystycznej, teatralno-muzycznej oraz edukacji i umiejętności społecznych.

Terapia realizowana jest na podstawie indywidualnego programu rehabilitacji, który zawiera: formy rehabilitacji, zakres rehabilitacji, metody i zakres nauki umiejętności wykonywania czynności życia codziennego oraz zaradności osobistej, sprawności psychofizycznych, umiejętności zawodowych umożliwiających uczestnictwo w szkoleniu zawodowym albo podjęcie pracy, formy współpracy z rodziną lub opiekunami, planowane efekty rehabilitacji, osoby odpowiedzialne za realizację programu rehabilitacji. Na podstawie indywidualnego programu rehabilitacji uczestnik warsztatu może brać udział w nieodpłatnych praktykach zawodowych u pracodawcy, w tym w spółdzielni socjalnej, w wymiarze 15 godzin tygodniowo, przez okres do 3 miesięcy, z możliwością przedłużenia do 6 miesięcy. Rehabilitacja uczestnika odbywa się poprzez stosowanie różnych form i metod terapii. W warsztacie znajduje się sala rehabilitacyjna wyposażona w odpowiedni sprzęt, z której korzystają uczestnicy. Mają oni możliwość korzystania z hipoterapii, czy zajęć na basenie. Uczestnicy biorą udział w życiu społecznym i kulturalnym na terenie Warsztatu, jak i poza nim. Uczestniczą w wycieczkach, zawodach, koncertach, kiermaszach i różnych uroczystościach okolicznościowych.

Ze względu na możliwość zakażenia wirusem SARS-CoV-2 działania w roku 2020 były bardzo ograniczone. Działalność Warsztatu od 12 marca 2020 r. do 24 maja 2020 r. była decyzją Wojewody Kujawsko - Pomorskiego zawieszona. Ponownie działalność rehabilitacyjna stacjonarna WTZ została zawieszona 26 października 2020 r. i do 31 grudnia 2020 r. nie została wznowiona. Ze względu na charakter placówki nie było możliwe prowadzenie pracy zdalnej z uczestnikami za pośrednictwem łączenia na platformach internetowych. Jednak rozpoczęto pracę z uczestnikami łącząc formy dostosowane do uczestnika, placówki i pracowników np. poprzez kontakt telefoniczny, media społecznościowe, czy w formie papierowej. Uczestnicy co tydzień otrzymywali przygotowane materiały i zadania do wykonania. Pracownicy utrzymywali codzienny kontakt z uczestnikami.

Na koniec roku 2020 w warsztacie było 14,70 etatu dla 16 osób, w tym:

- 1) Kierownik - 1 etat;
- 2) instruktorzy terapii - 11 etatów;
- 3) księgowy - 0,50 etatu;
- 4) pielęgniarka - 1 etat;
- 5) rehabilitant - 1 etat;
- 6) psycholog - 0,20 etatu.

Jednostka prowadząca Warsztat jest zobowiązana do składania sprawozdań kwartalnych i sprawozdania rocznego. W uzgodnieniu z Powiatowym Centrum Pomocy Rodzinie podmiot prowadzący Warsztat przyjmuje i zatwierdza zgłoszenie osób do uczestnictwa w Warsztacie.

Kwota dofinansowania ze środków PFRON rocznego pobytu jednego uczestnika w warsztacie terapii w 2020 r. wynosiła 20.496,00 zł. Środki finansowe przeznaczone na koszty działalności WTZ w 2020 r. wynosiły ogółem 1.288.533,33 zł, z tego środki PFRON stanowiły 1.127.280,00 zł i środki Powiatu 161.253,33 zł. Środki Powiatu w wysokości 36.000,00 zł zostały przeznaczone na remont i modernizację budynku, w którym znajduje się Warsztat. Środki zostały w całości wydatkowane.

Tabela nr 1

Wykorzystanie środków Państwowego Funduszu Rehabilitacji Osób Niepełnosprawnych w roku 2020 w Powiecie Wąbrzeskim

Zadania z zakresu rehabilitacji zawodowej i społecznej	Plan finansowy na rok 2020 środki PFRON	Liczba złożonych wniosków ogółem	Liczba wniosków złożonych		Liczba wniosków pozostawionych bez rozpatrzenia, wnioski rozpatrzone negatywnie, rezygnacje wnioskodawców	Liczba wniosków rozpatrzonych pozytywnie	Liczba zawartych umów	Wypłacone dofinansowania	Środki wykorzystane
			Dzieci	Dorośli					
Przyznanie osobom niepełnosprawnym środków na podjęcie działalności gospodarczej, rolniczej albo na wniesienie wkładu do spółdzielni (art.12a)	0	0	0	0	0	0	0	0	0
Finansowanie kosztów szkolenia zawodowego osób niepełnosprawnych (art. 40)	0	0	0	0	0	0	0	0	0
Zwrot kosztów wyposażenia stanowiska pracy osoby niepełnosprawnej (art. 26e)	0	0	0	0	0	0	0	0	0
Dofinansowanie kosztów działania warsztatów terapii zajęciowej (art.35a ust.1 pkt 8)	1.127,280 zł	0	0	0	0	0	0	55 osób	1.127.280 zł
Dofinansowanie uczestnictwa osób niepełnosprawnych i ich opiekunów w turnusach rehabilitacyjnych (art. 35a ust. 1. pkt 7 a)	110.971 zł	218	7	211	71	147	Brak formy umowy	95 w tym: - 3 dzieci i młodzież - 11 opiekunowie	109.931 zł
Dofinansowanie likwidacji barier architektonicznych	115.061 zł	11	0	11	5	6	6 (w tym jedna wypowiedziana)	5 na kwotę (35.000 zł)	114.671,05 zł
Dofinansowanie likwidacji barier w komunikowaniu się		46	12	34	17	29	29	29 na kwotę (66.023,36 zł)	
Dofinansowanie likwidacji barier technicznych (art.35a ust. pkt 7d)		4	0	4	0	4	4	4 na kwotę (13.647,69 zł)	
Dofinansowanie sportu,	1.920 zł								

kultury, rekreacji i turystyki osób niepełnosprawnych (art.35a ust.1 pkt 7b)		4	0	4	1	3	3 (2 umowy zostały wypowiedziane)	40 osób niepełnosprawnych	1.920 zł
Dofinansowanie zaopatrzenia w sprzęt rehabilitacyjny, przedmioty ortopedyczne i środki pomocnicze osobom niepełnosprawnym na podstawie odrębnych przepisów (art. 35a ust.1 pkt7c)	347.187 zł	Sprzęt rehabilitacyjny: 28 Zaopatrzenie w przedmioty ortopedyczne i środki pomocnicze: 470	3 37	25 433	12 45	16 425	16 Brak formy umowy	16 na kwotę 23.103,82 zł 425 na kwotę 324.083,18 zł	347.187 zł
Dofinansowanie usług tłumacza języka migowego lub tłumacza przewodnika	0	0	0	0	0	0	0	0	0
Środki na zadania zlecane zgodnie z art. 36 (art. 35 a ust.1 pkt 9c)	0	0	0	0	0	0	0	0	0
RAZEM:	1.702.419 zł	781	59	722	151	630	58	669	1.700.989,05 zł

4.7. Pozostałe działania na rzecz osób niepełnosprawnych

Powiatowe Centrum Pomocy Rodzinie w Wąbrzeźnie współpracuje ze **Stowarzyszeniem Przyjaciół Integracji, które jest wydawcą magazynu „Integracja”**. PCPR zamawia magazyn w ilości 100 sztuk kwartalnie, który bezpłatnie rozprowadza do instytucji szeroko rozumianej pomocy społecznej oraz organizacji pozarządowych na terenie Powiatu Wąbrzeskiego, zajmujących się wspieraniem osób niepełnosprawnych.

Na podstawie umowy nr AS3/000043/02/D z dnia 7 maja 2018 r. zawartej pomiędzy Powiatem Wąbrzeskim i Państwowym Funduszem Rehabilitacji Osób Niepełnosprawnych w Powiecie Wąbrzeskim realizowany jest przez Powiatowe Centrum Pomocy Rodzinie program **„Aktywny samorząd”** finansowany ze środków PFRON. Głównym celem programu jest wyeliminowanie lub zmniejszenie barier ograniczających uczestnictwo w życiu społecznym, zawodowym i w dostępie do edukacji osób z niepełnosprawnością. Każdego roku PFRON przyjmuje Kierunki działań oraz warunki brzegowe obowiązujące realizatorów pilotażowego programu „Aktywny samorząd”, w których określa moduły, obszary i zadania realizowane w danym roku. Formy wsparcia przewidziane w programie adresowane są do osób fizycznych.

W roku 2020 w programie przewidziano następujące obszary pomocy:

Moduł I - likwidacja barier utrudniających aktywizację społeczną i zawodową, w tym:

1) Obszar A - likwidacja bariery transportowej:

- a) Zadanie 1 - pomoc w zakupie i montażu oprzyrządowania do posiadanego samochodu, adresowana do osób z orzeczeniem o niepełnosprawności (do 16 roku życia) lub osób ze znacznym albo umiarkowanym stopniem niepełnosprawności, z dysfunkcją narządu ruchu, w wieku do lat 18 lub w wieku aktywności zawodowej lub zatrudnionych,
- b) Zadanie 2 - pomoc w uzyskaniu prawa jazdy, adresowana do osób ze znacznym albo umiarkowanym stopniem niepełnosprawności, z dysfunkcją narządu ruchu, w wieku aktywności zawodowej,
- c) Zadanie 3 - pomoc w uzyskaniu prawa jazdy, adresowana do osób ze znacznym albo umiarkowanym stopniem niepełnosprawności, z dysfunkcją narządu słuchu, w stopniu wymagającym korzystania z usług tłumacza języka migowego, w wieku aktywności zawodowej,
- d) Zadanie 4 - pomoc w zakupie i montażu oprzyrządowania do posiadanego samochodu, adresowana do osób ze znacznym albo umiarkowanym stopniem niepełnosprawności, z dysfunkcją narządu słuchu, w wieku aktywności zawodowej lub zatrudnionych;

2) Obszar B - likwidacja barier w dostępie do uczestniczenia w społeczeństwie informacyjnym:

- a) Zadanie 1 - pomoc w zakupie sprzętu elektronicznego lub jego elementów oraz oprogramowania, adresowana do osób z orzeczeniem o niepełnosprawności (do 16 roku życia) lub do osób ze znacznym stopniem niepełnosprawności, z dysfunkcją narządu wzroku lub obu kończyn górnych, w wieku do lat 18 lub wieku aktywności zawodowej lub zatrudnionych,
- b) Zadanie 2 - dofinansowanie szkoleń w zakresie obsługi nabytego w ramach programu sprzętu elektronicznego i oprogramowania,
- c) Zadanie 3 - pomoc w zakupie sprzętu elektronicznego lub jego elementów oraz oprogramowania, adresowana do osób z umiarkowanym stopniem niepełnosprawności, z dysfunkcją narządu wzroku, w wieku aktywności zawodowej lub zatrudnionych,

- d) Zadanie 4 - pomoc w zakupie sprzętu elektronicznego lub jego elementów oraz oprogramowania, adresowana do osób z orzeczeniem o niepełnosprawności (do 16 roku życia) osób ze znacznym lub umiarkowanym stopniem niepełnosprawności, z dysfunkcją narządu słuchu i trudnościami w komunikowaniu się za pomocą mowy, w wieku do lat 18 lub w wieku aktywności zawodowej lub zatrudnionych,
 - e) Zadanie 5 - pomoc w utrzymaniu sprawności technicznej posiadanego sprzętu elektronicznego, zakupionego w ramach programu, adresowana do osób z orzeczeniem o niepełnosprawności (do 16 roku życia) lub ze znacznym stopniem niepełnosprawności;
- 3) Obszar C - likwidacja barier w poruszaniu się:
- a) Zadanie 1 - pomoc w zakupie wózka inwalidzkiego o napędzie elektrycznym, adresowana do osób z orzeczeniem o niepełnosprawności (do 16 r. życia) lub osób ze znacznym stopniem niepełnosprawności i dysfunkcją uniemożliwiającą samodzielne poruszanie się za pomocą wózka inwalidzkiego o napędzie ręcznym, w wieku do lat 18 lub w wieku aktywności zawodowej lub zatrudnionych,
 - b) Zadanie 2 - pomoc w utrzymaniu sprawności technicznej posiadanego skutera lub wózka inwalidzkiego o napędzie elektrycznym, adresowana do osób z orzeczeniem o niepełnosprawności do (16 roku życia) lub ze znacznym stopniem niepełnosprawności,
 - c) Zadanie 3 - pomoc w zakupie protezy kończyny, w której zastosowano nowoczesne rozwiązania techniczne, tj. protezy co najmniej na III poziomie jakości, adresowana do osób ze stopniem niepełnosprawności, w wieku aktywności zawodowej lub zatrudnionych, potwierdzona opinią eksperta PFRON stabilność procesu chorobowego potwierdzone opinią eksperta PFRON rokowania uzyskania zdolności do pracy w wyniku wsparcia udzielonego w programie,
 - d) Zadanie 4 - pomoc w utrzymaniu sprawności technicznej posiadanej protezy kończyny, w której zastosowano nowoczesne rozwiązania techniczne, (co najmniej na III poziomie jakości), adresowana do osób ze stopniem niepełnosprawności, w wieku aktywności zawodowej lub zatrudnionych, potwierdzona opinią eksperta PFRON stabilność procesu chorobowego, potwierdzone opinią eksperta PFRON rokowania uzyskania zdolności do pracy w wyniku wsparcia udzielonego w programie,
 - e) Zadanie 5 - pomoc w zakupie skutera inwalidzkiego o napędzie elektrycznym lub oprzyrządowania elektrycznego do wózka ręcznego, adresowana do osób z orzeczeniem o niepełnosprawności (do 16 roku życia) lub osób ze znacznym stopniem niepełnosprawności, z dysfunkcją narządu ruchu powodującą problemy w samodzielnym przemieszczaniu się i posiadających zgodę lekarza specjalisty na użytkowanie przedmiotu dofinansowania, w wieku do lat 18 lub w wieku aktywności zawodowej lub zatrudnienie;
- 4) Obszar D - pomoc w utrzymaniu aktywności zawodowej poprzez zapewnienie opieki dla osoby zależnej (dziecka przebywającego w żłobku lub przedszkolu albo pod inną tego typu opieką), adresowana do osób ze znacznym lub umiarkowanym stopniem niepełnosprawności, którzy są przedstawicielem ustawowym lub opiekunem prawnym dziecka.

Moduł II - pomoc w uzyskaniu wykształcenia na poziomie wyższym, adresowana do osób ze znacznym lub umiarkowanym stopniem niepełnosprawności, pobierających naukę w szkole wyższej lub szkole policealnej lub kolegium, a także do osób mających przewód doktorski otwarty poza studiami doktoranckim.

Powiatowe Centrum Pomocy Rodzinie przygotowało „Zasady przyznawania dofinansowania w ramach pilotażowego programu „Aktywny samorząd” w 2020 r. w Powiecie Wąbrzeskim.”

Wnioski o dofinansowanie w ramach programu były rejestrowane i obsługiwane w dedykowanym i bezpłatnie udostępnionym realizatorom programu Systemie Obsługi Wsparcia zwanym SOW.

O udzielenie wsparcia w ramach programu wpłynęło 40 wniosków, w tym 23 na Moduł II programu - o udzielenie wsparcia finansowego niepełnosprawnym studentom. Zawarto 33 umowy z osobami z niepełnosprawnością, tym 22 umowy w ramach Modułu II. W ramach programu dofinansowano m.in. prawo jazdy, zakup sprzętu komputerowego wraz z urządzeniami wielofunkcyjnymi, słuchawkami, specjalistyczne oprogramowania powiększające dla osób z dysfunkcją narządu wzroku, smartfony, koszty opłaty za przedszkole i protezę podudzia na III poziomie jakości. W Module II programu osoby z niepełnosprawnością otrzymały środki finansowe na opłatę za czesne oraz dodatek na pokrycie kosztów kształcenia. Program realizowany jest do 15 kwietnia 2021 r. i do tego dnia nastąpi jego rozliczenie. Środki otrzymane na realizację programu wynoszą 340.556,12 zł, w tym na Moduł I 187.845,00 zł, Moduł II 131.926,00 zł, na obsługę programu 15.988,55 zł, na promocję programu 3.197,71 zł i 1.598,86 zł na ewaluację programu. W ramach materiałów promocyjnych zakupiono kalendarze na 2021 r., długopisy i w związku z panującą sytuacją pandemii maseczki z logotypem programu.

Program Wyrównywania Różnic Między Regionami III, którego celem strategicznym jest wyrównywanie szans oraz zwiększenie dostępu osób niepełnosprawnych do rehabilitacji zawodowej i społecznej ze szczególnym uwzględnieniem osób zamieszkujących regiony słabiej rozwinięte gospodarczo i społecznie finansowany jest ze środków PFRON. W programie można uzyskać dofinansowanie na realizację projektów w obszarach:

- 1) obszar A - zapewnienie dostępności w wielorodzinnych budynkach mieszkalnych;
- 2) obszar B - likwidacja barier w urzędach, placówkach edukacyjnych lub środowiskowych domach samopomocy w zakresie umożliwienia osobom niepełnosprawnym poruszania się i komunikowania;
- 3) obszar C - tworzenie spółdzielni socjalnych osób prawnych;
- 4) obszar D - likwidacja barier transportowych;
- 5) obszar E - dofinansowanie wymaganego wkładu własnego w projektach dotyczących aktywizacji i/lub integracji osób niepełnosprawnych;
- 6) obszar F - tworzenie warsztatów terapii oraz przeciwdziałanie degradacji infrastruktury istniejących warsztatów terapii zajęciowej;
- 7) obszar G - skierowanie do powiatów poza algorytmem dodatkowych środków na finansowanie zadań ustawowych dotyczących rehabilitacji zawodowej osób niepełnosprawnych.

Adresaci programu, wysokości dofinansowań dla Powiatu Wąbrzeskiego i maksymalne wysokości dofinansowań ze środków PFRON w obszarach:

- 1) obszar A - zarządcy w wielorodzinnych budynkach mieszkalnych, 55% wartości projektu tj. do 165.000,00 zł;
- 2) obszar B - powiaty lub podmioty, które prowadzą placówki edukacyjne lub środowiskowe domy samopomocy, 55 % kosztów realizacji projektu kwalifikujących się do objęcia pomocą w ramach programu (w przypadku likwidacji barier w urzędach pomoc nie mogła przekroczyć 35% kosztów realizacji projektu) tj. do 150.000 zł;
- 3) obszar C - gminy, powiaty, organizacje pozarządowe, 50% kosztów realizacji projektu kwalifikujących się do objęcia pomocą w ramach programu, tj. do 34.000 zł na każde

nowoutworzone stanowisko pracy w spółdzielni socjalnej osób prawnych, proporcjonalnie do wymiaru czasu pracy osoby niepełnosprawnej zatrudnionej na tym stanowisku;

- 4) obszar D - placówki służące rehabilitacji osób niepełnosprawnych prowadzone przez organizacje pozarządowe, gminy lub powiaty, jednostki prowadzące warsztaty terapii zajęciowej, gminy, które dowożą osoby z niepełnosprawnościami do znajdujących się poza ich terenem placówek służących rehabilitacji osób niepełnosprawnych, 80% kosztów realizacji projektu kwalifikujących się do objęcia pomocą w ramach programu – w przypadku projektów dotyczących wtz i 70% kosztów realizacji projektu kwalifikujących się do objęcia pomocą w ramach programu – w przypadku projektów dotyczących placówek służących rehabilitacji, tj. do 90.000 zł dla samochodów osobowych, zwanych dalej „mikrobusami”, które w wersji standardowej były samochodami 9-cio miejscowymi, specjalnie przystosowanymi do przewozu osób na wózkach inwalidzkich, do 80.000 zł dla pozostałych samochodów osobowych, zwanych dalej „mikrobusami”, które w wersji standardowej były samochodami - 9-cio miejscowymi i do 270.000 zł dla autobusów;
- 5) obszar E - gminy, powiaty oraz organizacje pozarządowe, 20% kosztów realizacji projektu kwalifikujących się do objęcia pomocą w ramach programu, tj. do 15.000 zł na każdą osobę niepełnosprawną, która będzie w sposób stały korzystała z rezultatów projektu, przy czym projekt musiał dotyczyć co najmniej 30 osób niepełnosprawnych;
- 6) obszar F - jednostki samorządu terytorialnego lub organizacje pozarządowe, do 70% kosztów realizacji projektu nie więcej niż 15.000 zł na każde miejsce dla osoby niepełnosprawnej w warsztacie terapii zajęciowej, tworzone w wyniku realizacji programu lub do 80% kosztów realizacji projektu nie więcej niż 160.000,00 zł na remont bądź modernizację przeciwdziałającą degradacji infrastruktury istniejącego warsztatu terapii zajęciowej;
- 7) obszar G - powiaty, 30% kwoty środków algorytmu zaplanowanych przez powiat w danym roku na realizację zadań z zakresu rehabilitacji zawodowej.

W 2020 r. zostały podpisane 2 umowy w ramach „Programu Wyrównywania Różnic Między Regionami III” na realizację 3 projektów w obszarach B,D i F. W obszarze B programu zrealizowano projekt „Przebudowa i rozbudowa wejścia w budynku placówki edukacyjnej oraz budowa podnośnika na potrzeby osób niepełnosprawnych”. W ramach projektu dokonano likwidacji barier architektonicznych w budynku we Wroniu na rzecz Specjalnego Ośrodka Szkolno-Wychowawczego, który zmienił lokalizację i został przeniesiony z Dębowej Łąki do Wronia. Projekt został zrealizowany do 30 października 2020 r. Kwota otrzymanego i wykorzystanego dofinansowania ze środków PFRON wynosiła 150.00,00 zł. Ogółem koszt projektu wynosił 423.234,06 zł. Kolejny projekt dotyczył likwidacji barier transportowych. Jego zakres rzeczowy obejmował zakup samochodu do przewozu osób niepełnosprawnych dla Zakładu Aktywności Zawodowej w Wąbrzeźnie. Środki PFRON uzyskane na realizację projektu wynoszą 79.000,00 zł. Planowany całkowity koszt przedsięwzięcia wynosi 112.955,00 zł. Projekt jest w trakcie realizacji. Rozliczenie projektu zgodnie z warunkami umowy ma nastąpić do 30 listopada 2021 r. W obszarze F programu otrzymano środki na realizację projektu „Prace remontowe i modernizacyjne w Warsztacie Terapii Zajęciowej w Wąbrzeźnie”, zakres rzeczowy projektu obejmuje remont i modernizację degradacji infrastruktury istniejącego warsztatu terapii zajęciowej. W projekcie zaplanowano remont dachu na budynku głównym wraz z instalacją odgromową, wykonanie opaski z kostki brukowej wokół tyłu budynku, remont 1 łazienki oraz 2 pracowni terapeutycznych. Uzyskane przez Powiat Wąbrzeski środki PFRON na realizację projektu wynoszą 160.00,00 zł. Przewidziany łączny koszt projektu to kwota 200.223,19 zł. Część prac została już wykonana. Końcowa data rozliczenia projektu przypada na 30 listopada 2021 r. W programie przewidziano środki finansowe PFRON w wysokości 5.976,71 zł na obsługę realizacji projektów.

W związku z wejściem w życie ustawy z dnia 31 marca 2020 r. o zmianie ustawy o szczególnych rozwiązaniach związanych z zapobieganiem, przeciwdziałaniem i zwalczaniem COVID-19, innych chorób zakaźnych oraz wywołanych nimi sytuacji kryzysowych oraz niektórych innych ustaw (Dz. U. z 2020 r. poz. 568) Zarząd PFRON uchwałą nr 4/2020 Rady Nadzorczej z dnia 18 marca 2020 roku zatwierdził program „**Pomoc osobom niepełnosprawnym poszkodowanym w wyniku żywiołu lub sytuacji kryzysowych wywołanych chorobami zakaźnymi**” – Moduł III.

Celem programu było zapewnienie pomocy osobom niepełnosprawnym poszkodowanym na skutek wystąpienia sytuacji kryzysowych spowodowanych chorobami zakaźnymi na terytorium Rzeczypospolitej Polskiej. W ramach tego programu wprowadzona została możliwość uzyskania pomocy finansowej w związku z wystąpieniem w Polsce zagrożenia epidemicznego oraz stanu epidemii COVID-19. Pomoc ta udzielana była w formie dofinansowania kosztów związanych z zapewnieniem opieki w warunkach domowych.

Dnia 4 maja 2020 roku została zawarta umowa pomiędzy Państwowym Funduszem Rehabilitacji Osób Niepełnosprawnych z siedzibą w Warszawie, a Powiatem Wąbrzeskim w sprawie realizacji w/w Modułu III programu. Do realizacji programu Samorząd Powiatowy wyznaczył Powiatowe Centrum Pomocy Rodzinie w Wąbrzeźnie.

Adresatami pomocy udzielanej w ramach Modułu III były osoby niepełnosprawne posiadające aktualne orzeczenie o stopniu niepełnosprawności oraz dzieci i młodzież niepełnosprawna posiadająca aktualne orzeczenie o niepełnosprawności wydane przed ukończeniem 16. roku życia. W imieniu osób niepełnoletnich oraz ubezwłasnowolnionych częściowo lub całkowicie z wnioskiem mogli wystąpić opiekunowie prawni tych osób.

Pomoc finansowa w ramach Modułu III programu skierowana była do osób niepełnosprawnych, które były w okresie od 9 marca 2020 r. do 16 listopada 2020 r.:

- 1) uczestnikami warsztatów terapii zajęciowej;
- 2) uczestnikami środowiskowych domów samopomocy;
- 3) podopiecznymi dziennych domów pomocy społecznej;
- 4) podopiecznymi placówek rehabilitacyjnych, których działalność finansowana jest ze środków PFRON;
- 5) uczestnikami programów zatwierdzonych przez Radę Nadzorczą PFRON i w ramach tych programów korzystają ze wsparcia udzielanego przez placówki rehabilitacyjne;
- 6) pełnoletnimi (od 18 do 25 roku życia) uczestnikami zajęć rewalidacyjno-wychowawczych;
- 7) pełnoletnimi (od 18 do 24 roku życia) wychowankami specjalnych ośrodków szkolno-wychowawczych oraz specjalnych ośrodków wychowawczych, bądź uczestnikami szkół specjalnych przysposabiających do pracy;
- 8) pełnoletnimi (od 18 do 25 roku życia) wychowankami ośrodków rewalidacyjno-edukacyjno-wychowawczych oraz ośrodków rewalidacyjno-wychowawczych.

Wysokość pomocy wynosiła 500 zł miesięcznie na jedną osobę niepełnosprawną. Okres, na jaki mogło zostać przyznane świadczenie, nie mógł być dłuższy niż 5 miesięcy. W każdym z miesięcy musiał wystąpić brak możliwości korzystania z opieki w placówce rehabilitacyjnej przez okres co najmniej 5 kolejnych następujących po sobie dni roboczych. Świadczenie nie przysługiwało za miesiąc, w którym nastąpiła wypłata dodatkowego zasiłku opiekuńczego, przyznanego w związku z ustawą o szczególnych rozwiązaniach związanych z zapobieganiem,

przeciwdziałaniem i zwalczaniem COVID-19, innych chorób zakaźnych oraz wywołanych nimi sytuacji kryzysowych.

Aplikowanie wniosków umożliwiła również platforma elektroniczna Systemu Obsługi Wsparcia. System SOW to nowoczesna platforma, za pomocą której osoby z niepełnosprawnością mogą elektronicznie składać wnioski, dotyczące wsparcia ze środków PFRON, będące w gestii jednostek samorządowych bezpośrednio za pomocą systemu informatycznego. Możliwość złożenia wniosku w systemie SOW w ramach Modułu III miały również osoby, które nie posiadały profilu zaufanego lub podpisu elektronicznego.

Informacje o zakresie i sposobie wykorzystania środków finansowych PFRON otrzymanych przez Samorząd powiatowy na realizację Modułu III programu "Pomoc osobom niepełnosprawnym poszkodowanym w wyniku żywiołu lub sytuacji kryzysowych wywołanych chorobami zakaźnymi"

Lp.	DANE LICZBOWE	Wysokość środków
1.	Liczba złożonych wniosków ogółem	368
2.	Liczba złożonych wniosków spełniających wymogi programu (pozytywna weryfikacja formalna)	334
3.	Liczba Wnioskodawców ogółem, którym udzielono pomocy w ramach programu	334
4.	Liczba osób niepełnosprawnych, którym udzielono pomocy	179
	a) liczba osób niepełnosprawnych wnioskujących we własnym imieniu	155
	b) liczba podopiecznych	24

Lp.	DANE FINANSOWE	Wysokość środków
1.	Środki finansowe otrzymane na realizację Modułu III programu – pomoc Adresatom programu	413.700,00 zł
2.	Środki finansowe wydatkowane na realizację Modułu III programu – pomoc Adresatom programu	382.500,00 zł
3.	Kwota środków finansowych do zwrotu:	31.200,00 zł

W roku 2020 r. w Powiecie Wąbrzeskim uruchomiony został nabór wniosków w **Systemie Obsługi Wsparcia**. Nabór dotyczył Modułu II programu dotyczącego pomocy w uzyskaniu wykształcenia na poziomie wyższym, Modułu III programu Pomoc osobom poszkodowanym. System Obsługi Wsparcia umożliwia osobom z niepełnosprawnością i podmiotom działającym na ich rzecz proces aplikowania o środki Państwowego Funduszu Rehabilitacji Osób Niepełnosprawnych będące w gestii jednostek samorządowych bezpośrednio za pomocą systemu informatycznego. Celem projektu, w ramach którego powstał SOW, jest zwiększenie dostępności pomocy oferowanej w ramach zadań i programów finansowanych ze środków PFRON, których realizatorem są Jednostki Samorządu Terytorialnego. System Obsługi Wsparcia umożliwia wnioskodawcom złożenie wniosku

w formie elektronicznej przez 365 dni w roku, również w dzień wolny od pracy bez wychodzenia z domu. Poprzez system możliwe jest załatwienie sprawy drogą elektroniczną na każdym jej etapie. Dostęp do systemu jest nieodpłatny. Korzystanie z Systemu wymaga posiadania profilu zaufanego na platformie ePUAP lub kwalifikowalnego podpisu elektronicznego.

PCPR przygotowywał kwartalne **sprawozdania** rzeczowo-finansowe samorządu powiatowego z realizacji zadań z zakresu rehabilitacji i zatrudniania osób niepełnosprawnych finansowanych ze środków PFRON. Rozliczano środki PFRON i przygotowywano zapotrzebowania na środki PFRON. Sporządzano sprawozdania dotyczące realizacji programu „Aktywny samorząd”. Prowadzono bazę osób składających wnioski o dofinansowanie w ramach programu. Na bieżąco przedkładano do PFRON informacje dotyczące realizacji programu.

Przygotowano sprawozdania do Urzędu Marszałkowskiego Województwa Kujawsko-Pomorskiego z realizacji działań na rzecz rehabilitacji zawodowej oraz zatrudnienia osób niepełnosprawnych oraz z realizacji działań na rzecz rehabilitacji społecznej.

Powiatowe Centrum Pomocy Rodzinie w Wąbrzeźnie realizuje obsługę administracyjną dla **Powiatowej Społecznej Rady do Spraw Osób Niepełnosprawnych w Wąbrzeźnie**.

Podstawą prawną do działania Powiatowej Społecznej Rady do Spraw Osób Niepełnosprawnych w Wąbrzeźnie jest ustawa z dnia 27 sierpnia 1997 r. o rehabilitacji zawodowej i społecznej oraz zatrudnianiu osób niepełnosprawnych (Dz. U. z 2019 r. poz. 1172 ze zm.).

Powiatowe rady składają się z 5 osób, powoływanych przez Starostę, spośród przedstawicieli działających na terenie danego powiatu organizacji pozarządowych, fundacji oraz przedstawicieli jednostek samorządu terytorialnego (powiatów i gmin). Kadencja rady trwa 4 lata. Przewodniczący Rady wybierany jest spośród członków na okres jednego roku. Na jego wniosek Rada wybiera wiceprzewodniczącego oraz sekretarza. W skład Rady V kadencji, która rozpoczęła swoją działalność 19 lutego 2020 r. wchodzi 1 przedstawiciel organizacji pozarządowych, 1 przedstawiciel samorządu gminnego oraz 3 przedstawicieli jednostek samorządu powiatowego, w tym dyrektor PCPR pełniący funkcję Sekretarza Rady. Zakresem działania rady jest inspirowanie przedsięwzięć zmierzających do integracji zawodowej i społecznej osób niepełnosprawnych oraz realizacji praw osób niepełnosprawnych, a także opiniowanie projektów powiatowych programów działań na rzecz osób niepełnosprawnych, ocena realizacji programów, opiniowanie projektów uchwał i programów przyjmowanych przez radę powiatu pod kątem ich skutków dla osób niepełnosprawnych.

Od daty powołania Powiatowej Społecznej Rady do Spraw Osób Niepełnosprawnych odbyło się 6 posiedzeń Rady, na których podjęto 5 uchwał.

Monitoring Powiatowego programu działań na rzecz osób niepełnosprawnych za rok 2020

Podstawa prawna: Uchwała Nr XXXVI/195/2014 Rady Powiatu w Wąbrzeźnie z dnia 28 marca 2014 r. w sprawie przyjęcia Powiatowego programu działań na rzecz osób niepełnosprawnych w Powiecie Wąbrzeskim na lata 2014-2020.

Cel główny: wyrównywanie szans osób niepełnosprawnych w Powiecie Wąbrzeskim w latach 2014-2020 umożliwiającym ich funkcjonowanie w społeczności lokalnej oraz ograniczanie zjawiska wykluczenia społecznego.

Odbiorcy programu: osoby niepełnosprawne, rodziny i opiekunowie, samorząd powiatowy i samorządy gminne, instytucje zajmujące się problematyką niepełnosprawności w powiecie, organizacje pozarządowe zajmujące się problematyką niepełnosprawności w powiecie.

Cel szczegółowy	Zadania	Realizator zadania	Rezultat	Mierniki	Poniesione środki finansowe oraz źródła finansowania	Przyczyny rozbieżności między założeniami a stanem faktycznym	Propozycje działań naprawczych
Integracja osób niepełnosprawnych ze środowiskiem, zapobieganie wykluczeniu społecznemu	Wspieranie działań służących podnoszeniu świadomości społecznej w zakresie prawa osób niepełnosprawnych do niezależnego, samodzielnego i aktywnego życia oraz korzystania na zasadzie równości z prawa i obowiązków ustanowionych dla ogółu społeczeństwa	Samorząd powiatu, samorządy gminne, instytucje i organizacje samorządowe zajmujące się problematyką osób niepełnosprawnych	Pozytywne zmiany w postrzeganiu osoby niepełnosprawnej, jej wizerunku w środowisku lokalnym	Liczba działań sportowych, rekreacyjnych, kulturalnych, turystycznych, integracyjnych promujących działalność osób niepełnosprawnych - 5	1.920,00 zł PFRON, 1.308,69 zł środki własne jednostki, 80.000,00 zł Środki PFRON PWRMR III, 4.110.773,00 zł RPO WKP	Nie dotyczy	Nie dotyczy
			Wzrost wrażliwości społecznej na problemy osób niepełnosprawnych oraz świadomość na temat problemu niepełnosprawności	Liczba konferencji, szkoleń, spotkań dla środowisk zaangażowanych w pomoc i wsparcie osób niepełnosprawnych - 0	Brak	Nie dotyczy	Nie dotyczy
			Wzmocnienie poczucia własnej wartości poprzez	Liczba programów telewizyjnych, artykułów	Nie dotyczy	Nie dotyczy	Brak danych

<p>Współpraca z mediami w celu kształtowania wolnego od stereotypów wizerunku osoby niepełnosprawnej w środowisku lokalnym</p> <p>Edukacja społeczna poprzez organizowanie cyklicznych spotkań pracowników, przedstawicieli samorządów, organizacji pozarządowych, rodziców i opiekunów osób niepełnosprawnych oraz osób niepełnosprawnych na temat sytuacji prawnej, problemów i potrzeb osób niepełnosprawnych w obszarach życia zawodowego i społecznego, przestrzegania prawa</p>		<p>osoby niepełnosprawne</p> <p>Wzrost aktywności osób niepełnosprawnych</p> <p>Wykorzystanie potencjału osób niepełnosprawnych</p> <p>Opracowanie, wydawanie, aktualizowanie informacji na temat problemów i potrzeb osób niepełnosprawnych</p>	<p>ukazująca się w lokalnych mediach dotyczących problemu niepełnosprawności na terenie powiatu - ukazywały się jednak trudno ocenić ich liczbę</p> <p>Liczba wydanych opracowań, sprawozdań, publikacji, broszur dotyczących problemu niepełnosprawności - 16 sprawozdań, 1 program działań na rzecz ON , informacje i materiały: o programie „Aktywny samorząd” - 6, o Programie Wyrównywania Różnic Między Regionami III - 1, o wsparciu psychologicznym osób z niepełnosprawnością - 1, o Międzynarodowym Dniu Osób Niepełnosprawnych - 1, o programie Zajęcia Klubowe w WTZ - 2, o programie „Aktywny samorząd” - 5, o programie Bezpieczny WTZ - 1, o konkursie grantowym Door-to-door - 1, o programie Pomoc osobom poszkodowanym w wyniku żywiołu lub sytuacji kryzysowych wywołanych chorobami zakaźnymi - 3,</p> <p>Liczba osób niepełnosprawnych uczestniczących w projektach - 122</p>	<p>Obsługa przez PCPR</p> <p>Nie dotyczy</p> <p>Nie dotyczy</p>	<p>Nie dotyczy</p> <p>Nie dotyczy</p> <p>Nie dotyczy</p>	<p>Nie dotyczy</p> <p>Nie dotyczy</p> <p>Nie dotyczy</p>
		<p>Wzrost zaangażowania organizacji pozarządowych, grup</p>		<p>Nie dotyczy</p>	<p>Nie dotyczy</p>	<p>Nie dotyczy</p>

	<p>Wspieranie i promowanie działań zwiększających aktywność osób niepełnosprawnych poprzez sport, kulturę, twórczość, turystykę</p> <p>Monitorowanie środowisk i potrzeb osób niepełnosprawnych poprzez tworzenie oraz aktualizowanie baz danych o osobach niepełnosprawnych oraz organizacjach i instytucjach działających na rzecz osób niepełnosprawnych</p> <p>Wspieranie inicjatyw i przedsięwzięć organizacji pozarządowych, grup samopomocowych oraz rozwoju wolontariatu w zakresie integracji osób niepełnosprawnych i ich rodzin</p> <p>Podejmowanie działań na rzecz aktywnej integracji społecznej, zdrowotnej, zawodowej, edukacyjnej oraz wyrównywania szans osobom niepełnosprawnym</p>		<p>samopomocowych i wolontariuszy w pomoc osobom niepełnosprawnym</p> <p>Rozszerzenie zakresu działań na rzecz aktywnej integracji osób niepełnosprawnych</p>	<p>Liczba instytucji, organizacji i innych osób podejmujących działania na rzecz osób niepełnosprawnych - 19</p>	<p>Obsługa administracyjna PCPR</p>	<p>Nie dotyczy</p>	<p>Nie dotyczy</p>
--	--	--	---	--	-------------------------------------	--------------------	--------------------

Zapewnienie zwiększonego dostępu osób niepełnosprawnych do udziału w życiu publicznym, rehabilitacji i edukacji	Wspieranie działań w zakresie likwidacji barier architektonicznych w instytucjach użyteczności publicznej w zakresie umożliwienia osobom niepełnosprawnym poruszania się i komunikowania oraz w miejscach zamieszkania osób niepełnosprawnych zgodnie z indywidualnymi potrzebami	Samorząd powiatu, samorządy gminne, instytucje i organizacje zajmujące się problematyką osób niepełnosprawnych	Wzrost udziału osób niepełnosprawnych w programach profilaktycznych, rehabilitacyjnych, pomocowych	Liczba przeprowadzonych likwidacji barier architektonicznych w obiektach użyteczności publicznej - 1 budynek placówka edukacyjna we Wroniu	150.00,00 zł środki PFRON 273.234,06 zł środki Powiatu	Nie dotyczy	Nie dotyczy
			Wzrost samodzielności funkcjonowania osób niepełnosprawnych w środowisku	Liczba przeprowadzonych likwidacji barier architektonicznych w mieszkaniach osób niepełnosprawnych - 5	35.000,00 zł środki PFRON	Nie dotyczy	Nie dotyczy
	Wspieranie działań w zakresie likwidacji barier w komunikowaniu się, technicznych i informacyjnych osób niepełnosprawnych zgodnie z indywidualnymi potrzebami		Ciągłe podnoszenie kwalifikacji osób zajmujących się opieką i rehabilitacją osób niepełnosprawnych	Liczba osób, które otrzymały dofinansowania w ramach likwidacji barier technicznych, w komunikowaniu się i informacyjnych - 21	79.671,05 zł środki PFRON	Nie dotyczy	Nie dotyczy
			Wzrost aktywności społecznej osób niepełnosprawnych				
			Wzrost liczby obiektów użyteczności publicznej pozbawionych barier				
			Wzrost liczby przedsięwzięć w zakresie organizacji sportu, kultury, rekreacji i turystyki osób niepełnosprawnych				
			Wzrost liczby osób niepełnosprawnych uczęszczających do				

			placówek edukacyjnych, rehabilitacyjnych	Liczba zakupu pojazdów przystosowanych do przewozu osób niepełnosprawnych - 0	0	Nie dotyczy	Nie dotyczy
	Wspieranie działań w zakresie likwidacji barier transportowych		Wzrost liczby środków transportu przystosowanego do przewozu osób niepełnosprawnych	Liczba osób, które otrzymały dofinansowanie do zaopatrzenia w przedmioty ortopedyczne i środki pomocnicze - 425	324.083,18 zł środki PFRON	Nie dotyczy	Nie dotyczy
	Wspieranie działań w zakresie zaopatrzenia w przedmioty ortopedyczne i środki pomocnicze przez osoby niepełnosprawne zgodnie z indywidualnymi potrzebami		Wzrost liczby ośrodków wsparcia i form pomocy osobom niepełnosprawnym	Liczba osób, które otrzymały dofinansowanie do zakupu sprzętu rehabilitacyjnego - 16	23.103,82 zł środki PFRON	Nie dotyczy	Nie dotyczy
	Wspieranie działań w zakresie zaopatrzenia w sprzęt rehabilitacyjny osób niepełnosprawnych zgodnie z indywidualnymi potrzebami, a także w sprzęt rehabilitacyjny dla podmiotów publicznych i niepublicznych prowadzących działalność statutową na rzecz osób niepełnosprawnych			Liczba podmiotów publicznych i niepublicznych prowadzących działalność statutową na rzecz osób niepełnosprawnych, które otrzymały dofinansowanie do sprzętu rehabilitacyjnego - 0	Nie dotyczy	Nie dotyczy	Częstsza informacja o realizacji zadania
	Wspieranie i realizacja programów profilaktycznych i rehabilitacyjnych osób niepełnosprawnych			Liczba osób niepełnosprawnych biorących udział w programach profilaktycznych i rehabilitacyjnych - 30 osób projekt nasz Mały Świat	9.000 zł środki powiatu	Nie dotyczy	Nie dotyczy
				Program „Aktywny samorząd” 40 wniosków, zawarto 33 umowy	340.556,12 zł przyznane środki PFRON - program „Aktywny samorząd” program	Nie dotyczy	Nie dotyczy

	<p>Wspieranie działań w zakresie wzrostu dostępu do wczesnej diagnostyki, leczenia, opieki i rehabilitacji</p>			<p>Liczba miejsc w ośrodkach wsparcia - 130 ŚDS, do października 2020 r. na terenie jednej z gmin funkcjonowało gospodarstwo opiekuńcze dla osób niesamodzielnych</p>	<p>będzie rozliczony w 2021 r.</p> <p>851.705,00 zł ŚDS oddział II Wronie - dotacja Wojewody 558.965,00 zł ŚDS Blizno dotacja Wojewody</p>	<p>Nie dotyczy</p> <p>Nie dotyczy</p>	<p>Nie dotyczy</p> <p>Nie dotyczy</p>
	<p>Wspieranie działań w zakresie rozwoju infrastruktury i usług na rzecz osób niepełnosprawnych w zakresie wsparcia całodobowego i dziennego</p>			<p>Liczba powstałych nowych ośrodków wsparcia - 0</p> <p>Dom Pomocy Społecznej - 75 osób</p>	<p>1.911.592,00 zł dotacja Wojewody,</p> <p>1.127.280,00 zł PFRON, 161.253,33 zł środki powiatu</p>	<p>Nie dotyczy</p> <p>Nie dotyczy</p>	<p>Nie dotyczy</p> <p>Nie dotyczy</p>
	<p>Wspieranie działań na rzecz osób chorych psychicznie i niepełnosprawnych intelektualnie w zakresie rozwoju ośrodków wsparcia, mieszkań chronionych</p>			<p>Liczba osób i ich opiekunów korzystających z turnusów rehabilitacyjnych - 95</p> <p>Liczba osób niepełnosprawnych biorących udział w sporcie, kulturze, rekreacji i turystyce - 162</p>	<p>109.931,00 zł środki PFRON</p> <p>1.920,00 zł PFRON, 1.308,69 zł środki własne jednostki, 80.000,00 zł Środki PFRON PWRMR III, 4.110.773,00 zł RPO WKP</p>	<p>Nie dotyczy</p> <p>Nie dotyczy</p>	<p>Nie dotyczy</p> <p>Nie dotyczy</p>
	<p>Wspieranie działań</p>			<p>Liczba przedsięwzięć w zakresie</p>	<p>1.920,00 zł PFRON,</p>		

<p>w zakresie powstawania nowych form wsparcia i pomocy osobom niepełnosprawnym w różnorodnych formach</p> <p>Wspieranie działalności warsztatu terapii zajęciowej oraz rozwój w miarę potrzeb i możliwości</p> <p>Wspieranie działań w zakresie dostępu w turnusach rehabilitacyjnych osób niepełnosprawnych i ich opiekunów</p> <p>Wspieranie działań w zakresie udziału osób niepełnosprawnych w sporcie, kulturze, rekreacji i turystyce</p> <p>Wspieranie przedsięwzięć organizacji pozarządowych w zakresie organizacji sportu, kultury, rekreacji i turystyki osób niepełnosprawnych</p>				<p>organizacji sportu, kultury, rekreacji i turystyki - 5</p> <p>Liczba udzielonych porad specjalistycznych - brak danych</p> <p>Liczba organizowanych szkoleń dla kadry, opiekunów i rodziców osób niepełnosprawnych - 0</p> <p>Liczba dzieci niepełnosprawnych objętych edukacją - 29 (dane z dwóch gmin)</p> <p>Liczba utworzonych grup integracyjnych w przedszkolach i szkołach na wszystkich poziomach - Specjalny Ośrodek Szkolno-Wychowawczy</p> <p>Liczba dzieci niepełnosprawnych i ich rodziców objętych wczesnym wspomaganie - 2 dzieci (dane z jednej gminy), Ośrodek Koordynacyjno-Rehabilitacyjno-Opiekuńczy 19 dzieci i ich rodzice - przygotowane 2 pomieszczenia</p>	<p>1.308,69 zł środki własne jednostki, 80.000,00 zł Środki PFRON PWRMR III, 4.110.773,00 zł RPO WKP</p> <p>Obsługa administracyjna PCPR</p> <p>Brak danych</p> <p>Brak danych</p> <p>Brak danych</p> <p>9.420,00 zł</p>	<p>Nie dotyczy</p> <p>Nie dotyczy</p> <p>Nie dotyczy</p> <p>Nie dotyczy</p> <p>Nie dotyczy</p> <p>Nie dotyczy</p>	<p>Nie dotyczy</p> <p>Nie dotyczy</p> <p>Nie dotyczy</p> <p>Nie dotyczy</p> <p>Nie dotyczy</p> <p>Nie dotyczy</p>
---	--	--	--	--	--	---	---

	<p>Wspieranie rozwoju poradnictwa specjalistycznego dla osób niepełnosprawnych i ich opiekunów</p> <p>Wspieranie działań w zakresie doskonalenia kadry zajmującej się bezpośrednio osobami niepełnosprawnymi, rodziców i opiekunów osób niepełnosprawnych</p> <p>Wspieranie inicjatyw i przedsięwzięć w zakresie wyrównywania szans osób niepełnosprawnych</p> <p>Wspieranie działań w zakresie zaspokajania potrzeb kształcenia dzieci i młodzieży niepełnosprawnej w klasach i oddziałach integracyjnych</p> <p>Wspieranie działań w zakresie tworzenia warunków do rozwoju kształcenia specjalnego</p> <p>Wspieranie działań w</p>			dla uczennic w ciąży	600,00 zł		
--	---	--	--	----------------------	-----------	--	--

	zakresie pomocy rodzinom z dziećmi niepełnosprawnymi poprzez zapewnienie możliwości kształcenia na wszystkich poziomach rozwoju dziecka oraz realizację zajęć wczesnego wspomagania rozwoju dziecka						
Integracja i aktywizacja zawodowa osób niepełnosprawnych	Pomoc osobom niepełnosprawnym w przystosowaniu się do funkcjonowania na rynku pracy poprzez dostęp do poradnictwa zawodowego, szkoleń zawodowych i pośrednictwa pracy Wspieranie zatrudnienia i samozatrudnienia osób niepełnosprawnych poprzez tworzenie, przystosowywanie stanowisk pracy, adaptację pomieszczeń i urządzeń do potrzeb osób niepełnosprawnych, zwrot kosztów zatrudnienia pracownika niepełnosprawnego, zatrudnianie pracownika pomagającego pracownikowi niepełnosprawnemu, tworzenie własnej	Samorząd powiatu, samorządy gminne, Powiatowy Urząd Pracy, instytucje samorządowe i organizacje zajmujące się problematyką osób niepełnosprawnych	Wzrost aktywności osób niepełnosprawnych w poszukiwaniu pracy	Liczba osób niepełnosprawnych zarejestrowanych w Powiatowym Urzędzie Pracy - 78	Obsługa PUP	Nie dotyczy	Nie dotyczy
			Wzrost oferty szkoleniowej dla osób niepełnosprawnych	Liczba osób niepełnosprawnych objętych doradztwem zawodowym - pośrednictwo pracy - 17	Obsługa PUP	Nie dotyczy	Nie dotyczy
			Wzrost zatrudnienia osób niepełnosprawnych na chronionym i otwartym rynku pracy	Liczba osób niepełnosprawnych objętych pośrednictwem zawodowym - 11	Obsługa PUP	Nie dotyczy	Nie dotyczy
			Wzrost zainteresowania pracodawców zatrudnieniem osób niepełnosprawnych	Liczba osób niepełnosprawnych podwyższających kwalifikacje zawodowe, szkolących się lub przekwalifikujących się - 0	Obsługa PUP	Nie dotyczy	Nie dotyczy
				Liczba powstałych nowych miejsc pracy - 1	29.000,00 zł RPO	Nie dotyczy	Nie dotyczy
	Liczba osób niepełnosprawnych podejmujących własną działalność - 1	29.000,00 zł RPO	Nie dotyczy	Nie dotyczy			

<p>działalności przez osoby niepełnosprawne</p>	<p>Wspieranie powstawania spółdzielni socjalnych, działalności warsztatu terapii zajęciowej, zakładu aktywności zawodowej</p> <p>Upowszechnianie informacji o możliwościach zatrudniania osób niepełnosprawnych na otwartym rynku pracy oraz o korzyściach dla pracodawców</p> <p>Wspieranie istniejących miejsc pracy dla osób niepełnosprawnych</p> <p>Podejmowanie działań aktywizujących osoby niepełnosprawne do wejścia na rynek pracy</p>		<p>Powstanie spółdzielni socjalnej</p> <p>Powstawanie nowych miejsc pracy w zakładzie aktywności zawodowej</p> <p>Większa liczba projektów przygotowujących osoby niepełnosprawne do wejścia na rynek pracy.</p>	<p>Liczba miejsc pracy w spółdzielni socjalnej - 2 spółdzielnie (w jednej ze spółdzielni zatrudniona 1 osoba z niepełnosprawnością)</p> <p>Liczba miejsc pracy w zakładzie aktywności zawodowej - 42</p> <p>Liczba ulotek, broszur informacyjnych promujących zatrudnienie osób niepełnosprawnych - brak danych</p> <p>Liczba artykułów prasowych dotyczących zatrudnienia osób niepełnosprawnych, korzystania ze środków PFRON oraz UE - brak danych</p> <p>Liczba osób niepełnosprawnych biorących udział w projektach przygotowujących do wejścia na rynek pracy - 2</p>	<p>brak</p> <p>972.000,00 zł środki PFRON, 113.194,00 zł środki Urzędu Marszałkowskiego, 83.950,98 zł środki z działalności gospodarczej</p> <p>7.800,00 zł środki samorządu gminnego</p>	<p>Nie dotyczy</p> <p>Nie dotyczy</p> <p>Nie dotyczy</p> <p>Nie dotyczy</p>	<p>Nie dotyczy</p> <p>Nie dotyczy</p> <p>Nie dotyczy</p> <p>Nie dotyczy</p>
---	--	--	--	---	---	---	---

5. Zadania z zakresu przeciwdziałania przemocy w rodzinie

a) opracowanie i realizacja powiatowego programu przeciwdziałania przemocy w rodzinie oraz ochrony ofiar przemocy w rodzinie

W roku 2017 powstał Powiatowy Program Przeciwdziałania Przemocy w Rodzinie oraz Ochrony Ofiar Przemocy w Rodzinie w Powiecie Wąbrzeskim na lata 2017-2021.

Monitoring Powiatowego Programu Przeciwdziałania Przemocy w Rodzinie oraz Ochrony Ofiar Przemocy w Rodzinie w Powiecie Wąbrzeskim na lata 2017-2021 za rok 2020

Podstawa prawna: Uchwała Nr XXI/102/2017 Rady Powiatu w Wąbrzeźnie z dnia 26 stycznia 2017 r. w sprawie przyjęcia Powiatowego Programu Przeciwdziałania Przemocy w Rodzinie oraz Ochrony Ofiar Przemocy w Rodzinie w Powiecie Wąbrzeskim na lata 2017-2021.

Cel główny: zmniejszenie skali zjawiska przemocy w rodzinie na terenie Powiatu Wąbrzeskiego poprzez zwiększenie skuteczności ochrony ofiar przemocy w rodzinie i dostępności pomocy oraz skuteczności działań interwencyjnych i korekcyjnych wobec osób stosujących przemoc w rodzinie.

Cele szczegółowe: zapewnienie osobom dotkniętym przemocą w rodzinie miejsc w ośrodkach wsparcia i ośrodkach interwencji kryzysowej; podnoszenie wrażliwości społecznej wobec przemocy w rodzinie; podnoszenie kompetencji służb zajmujących się problematyką przemocy w rodzinie; udzielanie profesjonalnej pomocy ofiarom przemocy w rodzinie; oddziaływanie na sprawców przemocy w rodzinie; edukacja dzieci, młodzieży i dorosłych w zakresie przeciwdziałania przemocy w rodzinie.

Kierunki działań: tworzenie powiatowego systemu przeciwdziałania przemocy w rodzinie, poszerzanie wiedzy na temat rozmiarów przemocy w rodzinie oraz podniesienie poziomu wrażliwości społecznej na temat przemocy, powstrzymywanie sprawców od stosowania przemocy, zmiana zachowań i postaw osób stosujących przemoc i zakończenie przemocy w rodzinie.

Odbiorcy programu: osoby niepełnosprawne, rodziny i opiekunowie, samorząd powiatowy i samorzady gminne, instytucje zajmujące się problematyką niepełnosprawności w powiecie, organizacje pozarządowe zajmujące się problematyką niepełnosprawności w powiecie.

Zadania	Realizator zadania	Główne efekty, rezultaty	Poniesione środki finansowe oraz źródła finansowania	Przyczyny odchyień	Propozycje działań naprawczych
1. Zapewnienie działalności Ośrodka Interwencji Kryzysowej, w tym finansowanie działalności Ośrodka Interwencji Kryzysowej w Wąbrzeźnie, funkcjonującego w strukturze organizacyjnej Powiatowego Centrum Pomocy Rodzinie w Wąbrzeźnie.	Powiatowe Centrum Pomocy Rodzinie w Wąbrzeźnie	Zapewnienie działalności finansowej ośrodka	2.400,00 zł budżet jednostki PCPR	Brak	Brak

2. Udzielenie specjalistycznego poradnictwa psychologicznego oraz dążenie do rozwoju poradnictwa pedagogicznego, prawnego i socjalnego osobom dotkniętym przemocą.	Powiatowe Centrum Pomocy Rodzinie w Wąbrzeźnie	Liczba osób objętych poradnictwem 22 w tym 9 osób doświadczających przemocy	Budżet jednostki PCPR 2.400,00 zł	Brak	Brak
3. Rozwój oferty działalności Ośrodka Interwencji Kryzysowej	Powiatowe Centrum Pomocy Rodzinie w Wąbrzeźnie	Brak	Brak finansowania	Brak środków finansowych na rozwój poradnictwa	Zabezpieczenie środków w budżecie bądź pozyskanie środków ze źródeł zewnętrznych
4. Zapewnienie miejsc w pieczy zastępczej dla dzieci, które doświadczyły przemocy w rodzinie, ze szczególnym uwzględnieniem tworzenia rodzin zastępczych zawodowych, w tym zawodowych rodzin pełniących funkcję pogotowia rodzinnego lub zawodową specjalistyczną.	Powiatowe Centrum Pomocy Rodzinie w Wąbrzeźnie Organizator Rodzinnej Pieczy Zastępczej	Funkcjonowanie rodziny zastępczej o charakterze pogotowia rodzinnego na terenie Powiatu Wąbrzeskiego	Umowa zlecenie, wynagrodzenie za rok 2020 wynosiło 50.192,04 zł.	Brak	Brak
5. Zapewnienie pomocy dla ofiar przemocy w rodzinie w formie organizowanych grup wsparcia przy współudziale specjalistów zajmujących się przemocą w rodzinie	Powiatowe Centrum Pomocy Rodzinie w Wąbrzeźnie	Funkcjonowanie grup wsparcia dla rodzin biologicznych oraz zastępczych w ramach projektu „Rodzina w Centrum 2”	Środki z Unii Europejskiej w ramach Europejskiego Funduszu Społecznego Koszt: 2.100,00 zł w spotkaniach grup wsparcia wzięło udział 12 osób	Brak	Brak
6. Stworzenie warunków umożliwiających ofiarom przemocy	Powiatowe Centrum Pomocy Rodzinie	Brak	Brak	Brak zasobów	Współpraca z samorządem

otrzymywania mieszkań socjalnych lub z zasobów komunalnych w pierwszej kolejności	w Wąbrzeźnie			komunalnych powiatu	gminnym w obszarze mieszkań socjalnych
7. Izolowanie sprawców przemocy od ofiar na podstawie odrębnych przepisów (sądy, policja, prokuratura).	Powiatowe Centrum Pomocy Rodzinie w Wąbrzeźnie	Brak	Brak	Brak przypadków zgłaszających się do tut. Centrum	Szersza diagnoza środowiska, współpraca z Zespołem Interdyscyplinarnym
8. Stosowanie procedury „Niebieskiej Karty” oraz prowadzenie działalności informacyjnej na temat procedury „Niebieskiej Karty”	Powiatowe Centrum Pomocy Rodzinie w Wąbrzeźnie	Ilość zgłoszeń przekazywanych przez Komendę Powiatową Policji w Wąbrzeźnie do Powiatowego Centrum Pomocy Rodzinie w Wąbrzeźnie: w roku 2020 Komenda Powiatowa Policji w Wąbrzeźnie nie przekazywała informacji o rozpoczętej procedurze „Niebieskiej Karty”	Liczba rozpoczętych procedur „Niebieskiej Karty” na terenie Powiatu Wąbrzeskiego Liczba grup roboczych: 511 Liczba posiedzeń Zespołów Interdyscyplinarnych: 21		
9. Stosowanie wypracowanych na poziomie powiatu „Zasad współpracy i postępowania przy czynności odebrania dziecka i właściwego zabezpieczenia dziecka”	Powiatowe Centrum Pomocy Rodzinie w Wąbrzeźnie	Ilość zabezpieczonych małoletnich na terenie Powiatu Wąbrzeskiego w roku 2020 - 5 ogółem, w pogotowiu rodzinnym w roku 2020 - 1 małoletnia, zgodnie z wypracowanymi zasadami postępowania.	25180,12 zł koszty powiatu dotyczące świadczeń i dodatków na rzecz małoletnich umieszczonych w rodzinie zastępczej o charakterze pogotowia rodzinnego	Brak	Brak
10 Opracowanie i prowadzenie działań	Powiatowe Centrum	Brak	Brak	własne działania	Nawiązanie

terapeutycznych dla ofiar przemocy w rodzinie przy współpracy innych organizacji i instytucji.	Pomocy Rodzinie w Wąbrzeźnie			terapeutyczne, poradnictwo psychologiczne	współpracy z organizacjami pozarządowymi zajmującymi się przeciwdziałaniem przemocy w rodzinie
11. Zbieranie informacji na temat rozmiarów zjawiska przemocy na terenie powiatu.	Powiatowe Centrum Pomocy Rodzinie w Wąbrzeźnie Wąbrzeskie Centrum Profilaktyki i Integracji Społecznej w Wąbrzeźnie	Informacje o poradnictwie psychologicznym prowadzonym w ramach działalności OIK	Obsługa administracyjna PCPR	Brak	Brak
12. Zapobieganie powielaniu złych wzorców rodzinnych i środowiskowych oraz propagowanie prawidłowych.	Powiatowe Centrum Pomocy Rodzinie w Wąbrzeźnie	Warsztaty podnoszące kompetencje wychowawcze, terapia rodzinna w ramach projektu Rodzina w Centrum	Środki z Unii Europejskiej w ramach Europejskiego Funduszu Społecznego	Brak	Brak
13. Tworzenie warunków do bezpiecznego spędzania czasu, w szczególności dla dzieci i młodzieży poprzez programy profilaktyczne.	Powiatowe Centrum Pomocy Rodzinie w Wąbrzeźnie	Propagowanie bezpiecznego spędzania czasu wolnego poprzez organizację spotkań integracyjnych w tym: bal karnawałowy, wyjazd edukacyjny w ramach projektu „Rodzina w Centrum” dla rodzin zastępczych i biologicznych	Środki własne Wyjazd edukacyjny 40 osób, koszt: 38.920,00 zł - środki z Unii Europejskiej w ramach Europejskiego Funduszu Społecznego	Brak	Brak
14. Organizowanie kampanii, szkoleń,	Powiatowe Centrum	Brak	Brak	Brak środków	Zabezpieczenie

warsztatów na temat problematyki przeciwdziałania przemocy.	Pomocy Rodzinie w Wąbrzeźnie			finansowych	środków w budżecie jednostki, bądź pozyskanie z funduszy zewnętrznych
15. Udostępnienie dla społeczności informatorów udzielających pomocy w zakresie przemocy w rodzinie.	Powiatowe Centrum Pomocy Rodzinie w Wąbrzeźnie	Przekazywanie aktualnych informacji dotyczących udzielania poradnictwa w ramach OIK do ośrodków pomocy społecznej oraz na stronę internetową PCPR	Obsługa administracyjna PCPR	Brak	Brak
16. Upowszechnianie materiałów edukacyjnych dotyczących przemocy.	Powiatowe Centrum Pomocy Rodzinie w Wąbrzeźnie	Brak	Brak	Brak materiałów edukacyjnych	Pozyskanie materiałów edukacyjnych od instytucji zajmujących się przeciwdziałaniem przemocy
17. Współpraca z mediami w zakresie przeciwdziałania przemocy w rodzinie.	Powiatowe Centrum Pomocy Rodzinie w Wąbrzeźnie	Brak	Brak	Współpraca z mediami w zakresie innych zadań PCPR w tym integracji, spędzania prawidłowego spędzania czasu wolnego	Nawiązanie współpracy w obszarze przeciwdziałania przemocy
18. Systematyczne podnoszenie kwalifikacji i wiedzy przedstawicieli różnych grup zawodowych mających kontakt z problematyką przemocy w rodzinie.	Powiatowe Centrum Pomocy Rodzinie w Wąbrzeźnie	Udział pracowników PCPR w szkoleniach z zakresu przeciwdziałania przemocy w rodzinie	Obsługa administracyjna PCPR	Brak	Brak

19. Organizowanie szkoleń na temat przeciwdziałania przemocy w rodzinie, skierowanych do pracowników socjalnych, policji, pedagogów, kuratorów, członków komisji rozwiązywania problemów alkoholowych.	Powiatowe Centrum Pomocy Rodzinie w Wąbrzeźnie	Brak	Brak	Brak	Brak
20. Realizacja programów oddziaływań korekcyjno-edukacyjnych dla osób stosujących przemoc w rodzinie.	Powiatowe Centrum Pomocy Rodzinie w Wąbrzeźnie	Ilość przeprowadzonych działań korekcyjno-edukacyjnych - 0	Brak	Brak odpowiedniej liczby odbiorców programu	Współpraca z ośrodkami pomocy społecznej oraz sądem w celu utworzenia grupy

b) opracowanie i realizacja programów służących działaniom profilaktycznym mającym na celu udzielenie specjalistycznej pomocy, zwłaszcza w zakresie promowania i wdrożenia prawidłowych metod wychowawczych w stosunku do dzieci w rodzinach zagrożonych przemocą w rodzinie

Powiatowe Centrum Pomocy Rodzinie w Wąbrzeźnie uczestniczy w pracach Miejskiego Zespołu Interdyscyplinarnego w Wąbrzeźnie oraz Gminnego Zespołu Interdyscyplinarnego koordynujących działalność profilaktyki przeciwdziałania przemocy w mieście i gminie Ryńsk.

c) zapewnienie osobom dotkniętym przemocą w rodzinie miejsc w ośrodkach wsparcia

Osoby dotknięte przemocą domową mogą korzystać z miejsc w Specjalistycznych Ośrodkach Wsparcia dla Ofiar Przemocy w Rodzinie w Tucholi i Jaksicach.

d) zapewnienie osobom dotkniętym przemocą w rodzinie miejsc w ośrodkach interwencji kryzysowej

W strukturze organizacyjnej Powiatowego Centrum Pomocy Rodzinie w Wąbrzeźnie funkcjonuje Ośrodek Interwencji Kryzysowej, w ramach którego prowadzone jest poradnictwo psychologiczne 4 godziny w miesiącu w wyznaczone dni oraz bieżące poradnictwo socjalne prowadzone przez pracowników socjalnych w ramach zakresu czynności.

e) tworzenie i prowadzenie specjalistycznych ośrodków wsparcia dla ofiar przemocy w rodzinie

Na terenie Powiatu Wąbrzeskiego nie funkcjonuje specjalistyczny ośrodek wsparcia dla ofiar przemocy w rodzinie. Mieszkańcy Powiatu Wąbrzeskiego dotknięci przemocą w rodzinie mogą być kierowani przez właściwe terytorialnie gminy do Specjalistycznych Ośrodków Wsparcia dla Ofiar Przemocy w Rodzinie w Jaksicach oraz Tucholi, gdzie mają zapewnione bezpłatne schronienie oraz usługi specjalistyczne (prawne, psychologiczne, pedagogiczne, interwencyjne, doradcze, terapeutyczne, socjalne i informacyjne). W roku 2020 żaden mieszkaniec powiatu nie skorzystał z usług w/w ośrodków.

f) opracowywanie i realizacja programów oddziaływań korekcyjno-edukacyjnych dla osób stosujących przemoc w rodzinie

W roku 2015 został przyjęty do realizacji przez Radę Powiatu w Wąbrzeźnie Uchwałą Nr VIII/43/2015 z dnia 30 czerwca 2015 Powiatowy Program Oddziaływań Korekcyjno-Edukacyjnych dla Osób Stosujących Przemoc w Rodzinie w Powiecie Wąbrzeskim na lata 2015-2020. Realizację programu przedstawia Monitoring Programu.

W roku 2020 Powiat Wąbrzeski nie wnioskował o środki finansowe na realizację programów korekcyjno-edukacyjnych dla sprawców przemocy z uwagi na brak uczestników do udziału w programie.

Monitoring Powiatowego Programu Oddziaływań Korekcyjno-Edukacyjnych dla Osób Stosujących Przemoc w Rodzinie w Powiecie Wąbrzeskim na lata 2015-2020 za rok 2020

Podstawa prawna: Uchwała Nr VIII/43/2015 Rady Powiatu w Wąbrzeźnie z dnia 30 czerwca 2015 r. w sprawie uchwalenia Powiatowego Programu Oddziaływań Korekcyjno-Edukacyjnych dla Osób Stosujących Przemoc w Rodzinie w Powiecie Wąbrzeskim na lata 2015-2020

Cel główny: powstrzymanie sprawców i zaprzestanie stosowania przemocy w rodzinie.

Odbiorcy programu: osoby stosujące przemoc w rodzinie zobowiązane przez Sąd do udziału w zajęciach, wobec których Sąd zawiesił warunkowo wykonywanie kary i zobowiązał je do uczestnictwa w programie, osoby objęte procedurą „Niebieskiej Karty”, wskazane i zmotywowane przez członków zespołu interdyscyplinarnego, grupę roboczą bez formalnego obowiązku uczestnictwa w programie, osoby zgłaszające się dobrowolnie, osoby kierowane przez inne instytucje do tego uprawnione.

Cel szczegółowy	Zadania	Realizator zadania	Główne efekty, rezultaty	Poniesione środki finansowe oraz źródła finansowania	Przyczyny odchyień	Propozycje działań naprawczych
powstrzymanie sprawców i zaprzestanie stosowania przemocy w rodzinie	powstrzymanie osoby stosującej przemoc w rodzinie przed dalszym stosowaniem przemocy rozwijanie umiejętności samokontroli i współżycia w rodzinie kształtowanie umiejętności w zakresie wychowania dzieci bez używania przemocy w rodzinie uznanie przez osobę stosującą przemoc w rodzinie swojej	PCPR Wąbrzeźno	brak	brak	Brak środków własnych na realizację programu. W 2020 r. nie ubiegano się o dotację ze środków Wojewody z uwagi na warunki otrzymania i rozliczenia przyznanej dotacji w zakresie zapewnienia odpowiedniej ilości odbiorców programu, tj. osób stosujących przemoc. Na terenie Powiatu Wąbrzeskiego, sprawcy przemocy nie są zobowiązani	Wnioskowanie o środki zewnętrzne w kolejnych latach. Wystosowanie pism informacyjnych do Sądu Rejonowego w Wąbrzeźnie oraz Zespołów Interdyscyplinarnych działających na terenie Powiatu Wąbrzeskiego o możliwości kierowania osób do udziału w programie korekcyjno-edukacyjnym.

	<p>odpowiedzialności za stosowanie przemocy zdobyć i poszerzenie wiedzy na temat mechanizmów powstania przemocy w rodzinie zdobyć umiejętności komunikowania się i rozwiązywania konfliktów rodzinie bez stosowania przemocy w rodzinie uzyskanie informacji o możliwościach podejmowania działań terapeutycznych</p>				<p>przez Sąd do udziału w zajęciach i w związku z powyższym trudno zebrać odpowiednią liczbę osób wraz z zapewnieniem aby ich udział w zajęciach wynosił odpowiedni procent co jest warunkiem prawidłowego rozliczenia dotacji.</p>	
--	---	--	--	--	---	--

6. Zadania z zakresu współpracy z organizacjami pozarządowymi

W ramach realizacji zadań z zakresu pomocy społecznej, rehabilitacji zawodowej i społecznej oraz aktywnej integracji Powiatowe Centrum Pomocy Rodzinie w Wąbrzeźnie współpracuje z organizacjami pozarządowymi. Organizacje pozarządowe posiadają ogromne doświadczenie w niesieniu pomocy swoim podopiecznym. Ponadto są gwarantem racjonalnego wykorzystania powierzonych środków finansowych przy jednoczesnym wykonaniu zaplanowanych zadań na najwyższym poziomie.

Ponadto Powiatowe Centrum Pomocy Rodzinie w Wąbrzeźnie jest odpowiedzialne za współpracę Powiatu Wąbrzeskiego z trzecim sektorem w zakresie przygotowania i monitorowania Programu współpracy, realizacji zadań publicznych poprzez prowadzenie procedury konkursowej dla organizacji pozarządowych, wymiany doświadczeń. Realizację Uchwały Nr X/60/2019 z dnia 28 listopada 2019 r. Rady Powiatu w Wąbrzeźnie w sprawie Programu współpracy Powiatu Wąbrzeskiego z organizacjami pozarządowymi i podmiotami, o których mowa w art. 3 ust. 3 ustawy z dnia 24 kwietnia 2003 r. o działalności pożytku publicznego i o wolontariacie na rok 2020 przedstawia Załącznik nr 1, stanowiący Sprawozdanie z realizacji Programu współpracy.

a) zlecenie organizacjom pozarządowym oraz innym podmiotom określonym w ustawie realizacji zadań publicznych

Zarząd Powiatu w Wąbrzeźnie na podstawie ustawy z dnia 24 kwietnia 2003 r. o działalności pożytku publicznego i o wolontariacie (Dz. U. z 2020 r. poz. 1057) ogłosił 4 otwarte konkursy ofert na realizację zadań publicznych ze sfery pomocy społecznej, działalności na rzecz osób niepełnosprawnych oraz udzielania nieodpłatnego poradnictwa prawnego przeznaczając środki finansowe w wysokości 1.5545.020,00 zł (środki własne, administracji rządowej). Obsługę administracyjną konkursu (ogłoszenie, przygotowanie uchwał, zawiadomień, protokołowanie prac komisji konkursowej, przygotowanie umowy, sprawozdawczość) realizuje Dyrektor Powiatowego Centrum Pomocy Rodzinie w Wąbrzeźnie.

b) wzajemne informowanie się o planowanych kierunkach działalności

W ramach prowadzonych konsultacji z organizacjami pozarządowymi (bezpośrednie spotkanie Starosty Wąbrzeskiego z przedstawicielami organizacji pozarządowych) następuje wymiana informacji na temat planowanych działań organizacji w roku następnym oraz zadań, które będą realizowane przez samorząd oraz organizacje pozarządowe. Na stronach internetowych zawierane są informacje o planowanych zadaniach dotyczących sfery pożytku publicznego.

c) konsultowanie projektów aktów normatywnych w dziedzinach dotyczących działalności statutowej organizacji oraz dotyczących sfery zadań publicznych

Konsultacje z mieszkańcami Powiatu Wąbrzeskiego dotyczące zebrania opinii i pozyskania dodatkowych informacji, doświadczeń, sugestii na temat projektu programu współpracy Powiatu Wąbrzeskiego z organizacjami pozarządowymi na rok 2021 odbyły się w formie zbierania pisemnych opinii i uwag zainteresowanych organizacji pozarządowych i trwały od dnia 16 listopada 2020 r. do

dnia 29 listopada 2020 r. zgodnie z podjętą uchwałą zarządu powiatu. W roku 2020 nie odbyło się bezpośrednie spotkanie Starosty Wąbrzeskiego z organizacjami pozarządowymi w uwagi na szczególną sytuację mającą na celu zapobieganie rozprzestrzeniania się choroby zakaźnej wywołanej wirusem SARS-CoV-2. Przygotowaniem merytorycznym konsultacji dotyczących kwestii związanych ze sferą działalności pożytku publicznego zajmuje się Dyrektor Powiatowego Centrum Pomoc Rodzinie w Wąbrzeźnie. Skonsultowane zostały 3 ogłoszenia o otwartych konkursach ofert.

d) tworzenie wspólnych zespołów o charakterze inicjatywnym i doradczym

Zgodnie z Programem współpracy Powiatu Wąbrzeskiego z organizacjami pozarządowymi i podmiotami, o których mowa w art. 3 ust. 3 ustawy z dnia 24 kwietnia 2003 r. o działalności pożytku publicznego i o wolontariacie na rok 2020 przyjętym Uchwałą Nr X/60/2019 Rady Powiatu w Wąbrzeźnie z dnia 28 listopada 2019 r. Zarząd Powiatu w Wąbrzeźnie powołuje komisje konkursowe w drodze uchwały, celem wyrażenia opinii na temat ofert składanych w ramach ogłaszanych konkursów. Zasady działania komisji konkursowych określa Załącznik do w/w programu. W roku 2020 Zarząd Powiatu w Wąbrzeźnie powołał 4 komisje konkursowe, których zadaniem była ocena formalna i merytoryczna oraz zaopiniowanie złożonych ofert na realizację zadań publicznych. Każdorazowo Zarząd Powiatu określa skład osobowy komisji mając na względzie bezstronność członków. Zgodnie z ustawą o działalności pożytku publicznego i o wolontariacie w skład komisji wchodzi przedstawiciele organu wykonawczego oraz przedstawiciele reprezentujące organizacje pozarządowe lub podmioty określone w art. 3 ust. 3 ustawy.

e) zawierania umów o wykonanie inicjatywy lokalnej lub umowy partnerstwa

Zadanie nie było realizowane z uwagi na brak inicjatyw lokalnych.

Rozdział czwarty

Bilans potrzeb na rok 2021

	<i>Plan finansowy wg złożonego projektu PCPR z dnia 19.10.2020 r. z korektami z dnia 30.10.2020 r</i>	<i>Plan finansowy na rok 2021 przyjęty Uchwałą Nr XIX/119/2020 Rady Powiatu w Wąbrzeźnie z dnia 29 grudnia 2020 r. w sprawie przyjęcia budżetu powiatu na rok 2021</i>
<i>Powiatowe Centrum Pomocy Rodzinie - działalność bieżąca</i>	684.603,00 zł	589.815,00 zł
<i>Ośrodek Interwencji Kryzysowej - działalność bieżąca</i>	4.800,00 zł	2.400,00 zł
<i>Państwowy Fundusz Rehabilitacji Osób Niepełnosprawnych - realizacja zadań z rehabilitacji społecznej</i>	Powiat otrzymuje środki finansowe przyznane przez PFRON wg algorytmu	-
<i>Aktywny samorząd - PFRON</i>	-	251.410,54 zł do wykorzystania z 340.556,12 zł z roku 2020
<i>Program wyrównywania różnic między regionami III PFRON</i>	-	108.919,00 zł do wykorzystania z 389.068,50 zł z roku 2020
<i>Rehabilitacja społeczna i zawodowa</i>	149.586,67 zł	131.586,67 zł
<i>Wspieranie Rodziny - realizacja zadań</i>	19.220,00 zł	14.100,00 zł
<i>Placówki opiekuńczo-wychowawcze - realizacja zadań</i>	657.340,00 zł	466.800,00 zł
<i>Rodziny zastępcze - realizacja zadań</i>	1.720.145,00 zł	1.554.504,00 zł
<i>Środowiskowy Dom Samopomocy - zadanie zlecone</i>	1.472.000,00 zł	1.472.000,00 zł
<i>Powiatowe Centrum Pomocy Rodzinie - Rodzina w Centrum 3</i>	545.139,00 zł	545.139,00 zł
Razem	5.252.833,67 zł (bez środków PFRON)	5.136.674,21 zł

Podsumowanie

Zamierzeniem ustawodawcy, tworzącego system pomocy było nałożenie obowiązku podejmowania lokalnych inicjatyw, zmierzających do poprawy życia obywateli w swoim środowisku. Pozwoliło to na wyodrębnienie z grupy problemów ogólnospołecznych tych, które stanowią największy problem społeczności lokalnych. Dzięki temu możliwym stało się wprowadzenie inicjatyw, które dotyczyły najliczniejszych grup potrzebujących wsparcia i pomocy.

Trudna sytuacja mieszkańców Powiatu Wąbrzeskiego z uwagi na bezrobocie, ubóstwo, problemy opiekuńczo-wychowawcze wymaga dalszej kontynuacji i przeformułowania zasad funkcjonowania służb społecznych ze stricto opiekuńczych na aktywizujące wszystkie grupy społeczne.

Powiatowe Centrum Pomocy Rodzinie w Wąbrzeźnie nie jest instytucją zajmującą się problemami ubóstwa i biedy, ale wspomagającą całe rodziny i poszczególnych jej członków, w szczególności rodzin zastępczych, rodzin biologicznych, pełnoletnich wychowanków, osób z niepełnosprawnością, osób doświadczających przemocy w rodzinie. Powiatowe Centrum Pomocy Rodzinie w Wąbrzeźnie to także Organizator Rodzinnej Pieczy Zastępczej, realizujący zadania powiatu oraz organizatora rodzinnej pieczy zastępczej z zakresu pieczy zastępczej, organizując system wsparcia dziecka i rodziny na terenie Powiatu Wąbrzeskiego oraz prowadząc poradnictwo i terapię dla osób sprawujących rodzinną pieczę zastępczą i ich dzieci oraz dzieci umieszczonych w pieczy zastępczej a także zapewnienia pomocy prawnej w szczególności w zakresie prawa rodzinnego. Dla skuteczności wspierania rodziny, ważny jest stały kontakt i monitorowanie współpracy z rodziną. Praca specjalistów to wspomaganie osób i rodzin w przewyższaniu trudnych sytuacji życiowych, których nie są w stanie samodzielnie pokonać, wykorzystując środki własne i bardzo często czas własny, możliwości i uprawnienia. Ciągłe rosnące zapotrzebowanie na szeroko rozumianą pracę socjalną w zmieniającym się społeczeństwie, powoduje stawianie przed pracownikami socjalnymi nowych zadań w odpowiedzi na nowe potrzeby i problemy społeczne. Pracownik socjalny, pracownik jednostki pomocy społecznej jest niezbędnym i bezcennym ogniwem między społeczeństwem, instytucją państwa i jednostką. Dlatego tak ważnym jest, aby w takim pracowniku widzieć animatora lokalnej społeczności, człowieka sięjącego zdrowy niepokój, wzywającego do zastanowienia i propagującego pomoc dla samopomocy. Skuteczność rozwiązywania problemów społeczności lokalnej wiąże się z profesjonalizacją pracowników pomocy społecznej we współpracy na wielu płaszczyznach, ale także nakładami finansowymi na funkcjonowanie pomocy społecznej. Żaden najlepiej przygotowany pracownik socjalny nie jest w stanie skutecznie pomagać i usamodzielniać swoich klientów bez wsparcia profesjonalnego zaplecza kadrowego specjalistów, funkcjonujących jednostek i instytucji wspierających osoby potrzebujące.

Wg. Waltera Schwimmera „Społeczeństwo, które nie dba o integrację, kohezję, likwidację podziałów społecznych nie jest bezpiecznym, nie zapewnia zrównoważonego rozwoju. O pomocy społecznej należy myśleć nie jak o koszcie, ale inwestycji w zasoby ludzkie, ograniczające wykluczenie społeczne znaczącej części populacji”.

Aby zapewnić odpowiednie wsparcie osobom i rodzinom wymagającym interwencji konieczne jest inwestowanie w pomoc społeczną służącą rozwiązywaniu problemów społecznych.

Zdiagnozowane potrzeby oraz wnioski

1. Wzmocnienie kadrowe Powiatowego Centrum Pomocy Rodzinie w Wąbrzeźnie w zakresie zatrudnienia psychologa i pedagoga.
2. Rozwój specjalistycznego poradnictwa dla mieszkańców Powiatu Wąbrzeskiego oraz rozwój i poprawa dostępu usług wsparcia dla rodzin i pieczy zastępczej w zakresie wsparcia psychologicznego, pedagogicznego, mediacyjnego, terapeutycznego, prawnego, psychiatrycznego, społecznego w ramach realizowanego projektu „Rodzina w Centrum 3” współfinansowanego ze środków Unii Europejskiej w ramach Regionalnego Programu Operacyjnego Województwa Kujawsko-Pomorskiego na lata 2014-2020 r.
3. Podejmowanie działań zmierzających do utworzenia mieszkań chronionych, treningowych lub wspieranych oraz tworzenie warunków do rozwoju instrumentów wsparcia i programów wzmacniających kompetencje społeczno-zawodowe dla pełnoletnich wychowanków opuszczających pieczę zastępczą, osób zależnych i osób z niepełnosprawnościami.
4. Wspieranie aktywizacji społeczno-zawodowej osób zagrożonych ubóstwem lub wykluczeniem społecznym oraz wykluczonych społecznie.
5. Podejmowanie działań zmierzających do aktywizacji społecznej osób z zaburzeniami psychicznymi.
6. Podejmowanie działań zmierzających do rozwoju ośrodków wspierających osoby starsze, osoby z niepełnosprawnością, osoby dotknięte przemocą w rodzinie na terenie Powiatu Wąbrzeskiego oraz ich opiekunów i rodzin.
7. Podejmowanie działań zmierzających do zapewnienia usług w ramach opieki wytchnieniowej (dziennej, całodobowej, weekendowej) dla osób zależnych, starszych, osób z niepełnosprawnościami, opiekunów i ich rodzin.
8. Podejmowanie działań wspierających funkcjonowanie Placówki Opiekuńczo-Wychowawczej w Książkach poprzez m.in. organizację szkoleń dla kadry, spotkań integracyjnych, wspieraniu wychowanków w procesie usamodzielniania.
9. Dalszy rozwój działalności PCPR poprzez uczestnictwo w projektach finansowych przez Unię Europejską oraz innych funduszy administracji rządowej, funduszy celowych.
10. Dalsza współpraca z organizacjami pozarządowymi celem podejmowania wspólnych inicjatyw na rzecz przezwycięzania sytuacji trudnych i kryzysowych rodzin i osób wymagających pomocy, w tym współpraca z Zespołem ds. Ekonomii Społecznej Powiatu Wąbrzeskiego.
11. Podejmowanie działań zmierzających do wzmacniania roli organizacji pozarządowych w realizacji usług świadczonych na rzecz mieszkańców Powiatu Wąbrzeskiego.
12. Ustawiczne szkolenie kadr pomocy społecznej z terenu Powiatu Wąbrzeskiego, w tym pracowników PCPR, POW, rodzin zastępczych oraz kandydatów na rodziny zastępcze celem podnoszenia poziomu świadczonych usług oraz kształtowania kompetencji społecznych.
13. Zabezpieczenie trzyosobowej obsługi realizowanych zadań na rzecz osób z niepełnosprawnościami w zakresie rehabilitacji społecznej oraz dodatkowych programów PFRON.
14. Działalność na rzecz integracji rodzin zastępczych oraz promocji rodzicielstwa zastępczego, kontynuowanie corocznej imprezy plenerowej Piknik Integracyjny dla Rodzin Zastępczych, Dnia Rodzicielstwa Zastępczego, imprez okolicznościowych, konkursów dla wychowanków rodzin zastępczych poprzez działania animacyjne i programy liderские.

15. Zabezpieczenie środków finansowych na utworzenie nowej rodziny zastępczej zawodowej zgodnie z trzyletnim programem rozwoju pieczy zastępczej.
16. Podejmowanie działań zmierzających do promocji wolontariatu oraz inicjatyw samopomocowych na terenie powiatu.

**Sprawozdanie z realizacji „Programu
współpracy Powiatu Wąbrzeskiego
z organizacjami pozarządowymi
i podmiotami, o których mowa w art.
3 ust. 3 ustawy z dnia 24 kwietnia 2003 r.
o działalności pożytku publicznego
i o wolontariacie na rok 2020”**



Materiał opracowała:

Justyna Przybyłowska
Dyrektor Powiatowego Centrum
Pomocy Rodzinie w Wąbrzeźnie

Wąbrzeźno, luty 2021 r.

Wstęp

W demokratycznym społeczeństwie organizacje pozarządowe stanowią znakomitą bazę dla rozwoju lokalnych społeczności, gdyż skupiają najaktywniejszych i najbardziej wrażliwych na sprawy społeczne obywateli danego środowiska. Niezbędne jest włączanie podmiotów pozarządowych w system funkcjonowania Powiatu Wąbrzeskiego na zasadzie równoprawnego partnerstwa.

Organizacje pozarządowe są ważnym partnerem władz samorządowych stymulującym rozwój Powiatu Wąbrzeskiego. Silne organizacje pozarządowe są efektywnym partnerem w realizowaniu zadań powiatu. Powierzenie organizacjom pozarządowym zadań społecznych zwiększa efektywność i skuteczność ich realizacji, a także pełne wykorzystanie potencjału organizacji pozarządowych.

Konstytucyjna zasada pomocniczości oraz wynikające z innych ustaw kompetencje jednostek samorządów terytorialnych stanowią podstawę rozwoju wzajemnych relacji między administracją publiczną a organizacjami pozarządowymi.

Organizacje pozarządowe są chętne do współpracy, rośnie ich aktywność i znaczenie lokalne. Dzięki podejmowanej aktywności na terenie Powiatu Wąbrzeskiego organizacje pozarządowe stały się cennym partnerem dla samorządu w realizacji swoich zadań. Główną cechą tych relacji jest współpraca. Doświadczenia zdobyte w zakresie współpracy pozwalają na dalsze jej pogłębianie, czego wyrazem są podejmowane nowe inicjatywy. Wspólny trud i zaangażowanie stron przynoszą satysfakcję i chęci do podejmowania kolejnych wysiłków w budowaniu społeczeństwa obywatelskiego na szczeblu lokalnym.

Według stanu na dzień tworzenia Programu współpracy, tj. listopad 2019 r. na terenie Powiatu Wąbrzeskiego zarejestrowanych było 155 organizacji pozarządowych, w tym 70 stowarzyszeń, 3 fundacje, 7 klubów sportowych nie prowadzących działalności gospodarczej, 5 uczniowskich klubów sportowych, 26 stowarzyszeń zwykłych oraz 44 ochotnicze straże pożarne.

Podstawa prawna

Podstawa prawna sporządzenia sprawozdania: art. 5a, ust. 3 ustawy z dnia 24 kwietnia 2003 r. o działalności pożytku publicznego i o wolontariacie (Dz. U. z 2020 r. poz. 1057) – organ wykonawczy jednostki samorządu terytorialnego, nie później niż do dnia 31 maja każdego roku, jest obowiązany przedłożyć organowi stanowiącemu jednostki samorządu terytorialnego oraz opublikować w Biuletynie Informacji Publicznej sprawozdanie z realizacji programu współpracy za rok poprzedni.

Uchwałą Nr X/60/2019 Rady Powiatu w Wąbrzeźnie z dnia 28 listopada 2019 r. został przyjęty Program współpracy Powiatu Wąbrzeskiego z organizacjami pozarządowymi i podmiotami, o których mowa w art. 3 ust. 3 ustawy z dnia 24 kwietnia 2003 r. o działalności pożytku publicznego i o wolontariacie na rok 2020. Konsultacje społeczne ws. Programu odbyły się w formie bezpośredniego spotkania z przedstawicielami organizacji pozarządowych z terenu Powiatu Wąbrzeskiego, zgodnie z Uchwałą Nr 42/71/2019 Zarządu Powiatu w Wąbrzeźnie z dnia 14 listopada 2019 r. w sprawie przeprowadzenia konsultacji z mieszkańcami Powiatu Wąbrzeskiego, 18 listopada 2019 r. o godz. 14.00 w siedzibie Starostwa Powiatowego w Wąbrzeźnie. Spotkaniu przewodniczył Wicestarosta Karol Sarnecki. Zawiadomienie o konsultacjach zostało zamieszczone na tablicy ogłoszeń Starostwa Powiatowego w Wąbrzeźnie oraz na stronie internetowej Starostwa Powiatowego w Wąbrzeźnie. Podczas spotkania 5 przedstawicieli 4 organizacji pozarządowych

zaakceptowało proponowaną wersję projektu Programu współpracy Powiatu Wąbrzeskiego z organizacjami pozarządowymi na rok 2020 bez wniesienia zmian.

Termin realizacji

Realizacja Programu współpracy obejmowała okres od dnia 1 stycznia 2020 r. do dnia 31 grudnia 2020 r.

Cele programu

Zgodnie z przyjętym Programem współpracy na rok 2020 celem głównym było budowanie partnerstwa między Powiatem Wąbrzeskim a organizacjami pozarządowymi.

Określone zostały cele szczegółowe, które dotyczyły:

- 1) zwiększania wpływu sektora obywatelskiego na kreowanie polityki społecznej w Powiecie Wąbrzeskim;
- 2) poprawy jakości życia poprzez pełniejsze zaspokajanie potrzeb społecznych mieszkańców Powiatu Wąbrzeskiego;
- 3) wzmocnienie potencjału organizacji pozarządowych na terenie Powiatu Wąbrzeskiego wskazując jednocześnie sposób ich realizacji:
 - 1) konsultowanie z organizacjami pozarządowymi projektów aktów normatywnych w dziedzinach dotyczących działalności statutowej tych organizacji przy wykorzystaniu zasady dialogu społeczno-obywatelskiego;
 - 2) równy dostęp do informacji oraz wzajemne informowanie się o planowanych kierunkach działalności i współdziałania w celu zharmonizowania tych kierunków;
 - 3) zlecanie organizacjom pozarządowym oraz podmiotom wymienionym w art. 3 ust. 3 realizację zadań publicznych poprzez powierzanie wykonywania zadań publicznych wraz z udzielaniem dotacji na finansowanie ich realizacji lub wspieranie wykonywania zadań publicznych wraz z udzielaniem dotacji na dofinansowanie ich realizacji;
 - 4) podnoszenie poprawności składanych ofert i jakości realizacji zadań;
 - 5) promowanie społeczeństwa obywatelskiego;
 - 6) promowanie stosowania klauzul społecznych w zamówieniach publicznych;
 - 7) wspieranie aktywności społeczności lokalnej;
 - 8) wspieranie instytucjonalne organizacji pozarządowych.

Zasady współpracy

Powiat Wąbrzeski współpracował z organizacjami pozarządowymi na zasadach pomocniczości (subsydiarności), suwerenności stron, partnerstwa, efektywności, uczciwej konkurencji, jawności, współodpowiedzialności, co oznacza:

- 1) pomocniczości (subsydiarności) – należy przez to rozumieć, że Powiat realizując zadania publiczne winien tworzyć warunki i wspierać inicjatywy i organizacje pozarządowe, które chcą podejmować się realizacji zadań publicznych i realizują te zadania rzetelnie i odpowiedzialnie, Powiat oczekuje od organizacji pozarządowych aktywności w zakresie wykorzystywania różnych źródeł finansowania ich działalności oraz samodzielnego wzmocnienia swoich zasobów osobowych, rzeczowych i finansowych;

- 2) suwerenności stron – należy przez to rozumieć, że Powiat respektuje odrębność i suwerenność zorganizowanych wspólnot obywateli, uznaje ich prawo do samodzielnego definiowania i rozwiązywania problemów, w tym ze sfery zadań publicznych i w tym zakresie współpracuje z organizacjami pozarządowymi, Powiat oczekuje od organizacji pozarządowych poszanowania swojej autonomii i gotowości do rozważenia propozycji przez niego składanych;
- 3) partnerstwa – należy przez to rozumieć, że Powiat stwarza klimat oraz warunki sprzyjające rozwojowi społecznych inicjatyw, strony podejmują współpracę przy identyfikacji i definiowaniu problemów społecznych oraz wspólnie wypracowują sposoby ich rozwiązywania oraz wykonywania zadań publicznych przy jednoczesnym traktowaniu się jako podmioty równoprawne w tym procesie z określeniem i zaakceptowaniem ograniczeń własnych i drugiej strony, Powiat oczekuje od organizacji pozarządowych aktywnego uczestnictwa w organizowanych przez samorząd spotkaniach tematycznych, konsultacjach aktów prawnych oraz przekazywania informacji o działaniach podejmowanych na swoim terenie;
- 4) efektywności – należy przez to rozumieć, że Powiat zlecając realizację zadań publicznych dokonuje wyboru najlepszego wykorzystania środków publicznych, przy zachowaniu uczciwej konkurencji z zastrzeżeniem przepisów prawa oraz buduje odpowiedzialność i współdecydowanie w gronie mieszkańców i partnerów społecznych za wydawane społeczne pieniądze, Powiat oczekuje od organizacji pozarządowych gospodarnego wydatkowania środków publicznych, rzetelnej realizacji powierzonych zadań oraz wywiązywania się z obowiązków sprawozdawczych;
- 5) uczciwej konkurencji – należy przez to rozumieć, że Powiat zlecając realizację zadań publicznych dokonuje wyboru oferty na podstawie jasnych kryteriów wyboru, a zastosowane rozwiązania muszą wyeliminować ewentualne problemy wynikające z konfliktu interesów, Powiat oczekuje od organizacji pozarządowych w składanych ofertach pełnej i rzetelnej informacji oraz uczciwego przedstawienia swoich zasobów, planowanych działań oraz kalkulacji kosztów ich realizacji;
- 6) jawności – należy przez to rozumieć, że Powiat współpracując z organizacjami pozarządowymi udostępnia wszelkie informacje o sposobach realizacji zadań publicznych (m. in. kierunkach działań, procedurach wyboru wykonawców, środkach przeznaczanych na realizację celów), wszelkie możliwości współpracy winny być powszechnie dostępne oraz zrozumiałe w zakresie stosowanych procedur i kryteriów podejmowania decyzji, Powiat oczekuje od organizacji pozarządowych jawności w działalności statutowej, poprzez zamieszczanie stosownych informacji na stronach internetowych organizacji;
- 7) współodpowiedzialność – należy przez to rozumieć wspólne dążenie do polepszenia życia mieszkańców Powiatu, wspólną odpowiedzialność sektora pozarządowego i samorządowego za podejmowane działania na rzecz mieszkańców Powiatu.

Zakres podmiotowy

Program współpracy realizowany był przez Radę Powiatu w Wąbrzeźnie – która wytyczała kierunki polityki społecznej Powiatu oraz określała wysokość środków finansowych przeznaczonych na zlecenie realizacji zadań publicznych; Zarząd Powiatu w Wąbrzeźnie – który ogłaszał konkursy na realizację zadań publicznych, zgodnie z art. 13 ustawy oraz podejmował decyzje w sprawie realizacji zadań z pominięciem otwartych konkursów ofert; organizacje pozarządowe prowadzące działalność pożytku publicznego i działające w sferze zadań publicznych; komisje konkursowe oraz inne zespoły zadaniowe; komórki organizacyjne Starostwa Powiatowego w Wąbrzeźnie oraz jednostki

organizacyjne Powiatu w zakresie bieżącej współpracy z organizacjami pozarządowymi w ramach swoich kompetencji określonych regulaminowo.

Program współpracy dotyczył organizacji pozarządowych, mających swoją siedzibę na terenie Powiatu, prowadzących swoją działalność na rzecz mieszkańców Powiatu oraz organizacji pozarządowych mających swoją siedzibę poza Powiatem Wąbrzeskim, a zrzeszającym mieszkańców Powiatu i działającym na ich rzecz.

Zakres przedmiotowy

Przedmiotem współpracy Powiatu z organizacjami pozarządowymi były zadania określone w ustawie, w zakresie:

- 1) pomocy społecznej, w tym pomocy rodzinom i osobom w trudnej sytuacji życiowej oraz wyrównywania szans tych rodzin i osób;
- 2) wspierania rodziny i systemu pieczy zastępczej;
- 3) udzielanie nieodpłatnej pomocy prawnej oraz zwiększanie świadomości prawnej społeczeństwa;
- 4) działalności na rzecz integracji i reintegracji zawodowej i społecznej osób zagrożonych wykluczeniem społecznym;
- 5) działalności charytatywnej;
- 6) podtrzymywania i upowszechniania tradycji narodowej, pielęgnowania polskości oraz rozwoju świadomości narodowej, obywatelskiej i kulturowej;
- 7) działalności na rzecz mniejszości narodowych i etnicznych oraz języka regionalnego;
- 8) działalności na rzecz integracji cudzoziemców;
- 9) ochrony i promocji zdrowia, w tym działalności leczniczej w rozumieniu ustawy o działalności leczniczej;
- 10) działalności na rzecz osób niepełnosprawnych;
- 11) promocji zatrudnienia i aktywizacji zawodowej osób pozostających bez pracy i zagrożonych zwolnieniem z pracy;
- 12) działalności na rzecz równych praw kobiet i mężczyzn;
- 13) działalności na rzecz osób w wieku emerytalnym;
- 14) działalności wspomagającej rozwój gospodarczy, w tym rozwój przedsiębiorczości;
- 15) działalności wspomagającej rozwój techniki, wynalazczości i innowacyjności oraz rozpowszechnianie i wdrażanie nowych rozwiązań technicznych w praktyce gospodarczej;
- 16) działalności wspomagającej rozwój wspólnot i społeczności lokalnych;
- 17) nauki, szkolnictwa wyższego, edukacji, oświaty i wychowania;
- 18) działalności na rzecz dzieci i młodzieży, w tym wypoczynku dzieci i młodzieży;
- 19) kultury, sztuki, ochrony dóbr kultury i dziedzictwa narodowego;
- 20) wspierania i upowszechniania kultury fizycznej;
- 21) ekologii i ochrony zwierząt oraz ochrony dziedzictwa przyrodniczego;
- 22) turystyki i krajoznawstwa;
- 23) porządku i bezpieczeństwa publicznego;
- 24) obronności państwa i działalności Sił Zbrojnych Rzeczypospolitej Polskiej;
- 25) upowszechniania i ochrony wolności i praw człowieka oraz swobód obywatelskich, a także działań wspomagających rozwój demokracji;
- 26) udzielania nieodpłatnego poradnictwa obywatelskiego;
- 27) ratownictwa i ochrony ludności;

- 28) pomocy ofiarom katastrof, klęsk żywiołowych, konfliktów zbrojnych i wojen w kraju i za granicą;
- 29) upowszechniania i ochrony praw konsumentów;
- 30) działalności na rzecz integracji europejskiej oraz rozwijania kontaktów i współpracy między społeczeństwami;
- 31) promocji i organizacji wolontariatu;
- 32) pomocy Polonii i Polakom za granicą;
- 33) działalności na rzecz kombatantów i osób represjonowanych;
- 34) działalności na rzecz weteranów i weteranów poszkodowanych w rozumieniu ustawy o weteranach działań poza granicami państwa;
- 35) promocji Rzeczypospolitej Polskiej za granicą;
- 36) działalności na rzecz rodziny, macierzyństwa, rodzicielstwa, upowszechniania i ochrony praw dziecka;
- 37) przeciwdziałania uzależnieniom i patologiom społecznym;
- 38) rewitalizacji;
- 39) działalności na rzecz organizacji pozarządowych oraz podmiotów wymienionych w art. 3 ust. 3.

Zadania priorytetowe w roku 2020

Priorytetowymi zadaniami publicznymi zaplanowanymi przez Powiat do realizacji we współpracy z organizacjami pozarządowymi były zadania w zakresie:

- 1) pomocy społecznej, w tym pomocy rodzinom i osobom w trudnej sytuacji życiowej oraz wyrównywanie szans tych rodzin i osób;
- 2) działalności na rzecz osób niepełnosprawnych;
- 3) udzielanie nieodpłatnego poradnictwa obywatelskiego.

Formy współpracy

Współpraca Powiatu z organizacjami pozarządowymi oraz podmiotami wymienionymi w art. 3 ust. 3 ustawy, prowadzącymi działalność pożytku publicznego odbywała się w formach:

- 1) zlecenia zadań na zasadach określonych w ustawie:
 - a) zlecenia realizacji zadań publicznych – ogłoszono 4 konkursy na realizację zadań publicznych (dotyczy konkursów ogłoszonych w 2020 r.), 3 konkursy w formie powierzenia zadania wraz udzieleniem dotacji na finansowanie ich realizacji – 1.536.020,00 zł (środki finansowe powiatu przyznane przez Wojewodę) oraz 1 konkurs w formie wsparcia wykonania zadań publicznych wraz z udzieleniem dotacji na dofinansowanie realizacji – 9.000,00 zł (środki finansowe przekazane w formie dotacji przez gminy),
 - b) powiat przekazał środki finansowe organizacjom pozarządowym na podstawie innych przepisów w wysokości 1.288.533,33 zł (środki finansowe własne powiatu, w tym środki przekazane w formie dotacji przez gminy oraz środki finansowe powiatu przyznane przez PFRON),
 - c) wydatkowane były środki finansowe przekazane przez powiat na podstawie zawartych umów z organizacjami pozarządowymi w ramach ogłoszonych otwartych konkursów ofert w roku 2019 w wysokości 1.474.690,00 zł;
- 2) wzajemnego informowania się o planowanych kierunkach działalności;

- 3) konsultowania z organizacjami pozarządowymi oraz podmiotami projektów aktów normatywnych w dziedzinach dotyczących działalności statutowej tych organizacji – przeprowadzono konsultacje społeczne dotyczące Programu współpracy na rok 2021 oraz 3 konsultacje w zakresie ogłaszania otwartych konkursów ofert;
- 4) tworzenia wspólnych zespołów o charakterze doradczym i inicjatywnym, złożonych z przedstawicieli organizacji pozarządowych oraz przedstawicieli właściwych organów administracji publicznej – powołano 4 komisje konkursowe w roku 2020;
- 5) nieodpłatnego użyczenia pomieszczeń jednostek organizacyjnych Powiatu celem prowadzenia działalności statutowej organizacji pozarządowych – 3 organizacje;
- 6) udzielania rekomendacji organizacjom pozarządowym współpracującym z Powiatem rekomendacji, podziękowań oraz obejmowanie patronatem Starosty Wąbrzeskiego przedsięwzięć realizowanych przez organizacje pozarządowe – 2 przedsięwzięcia;
- 7) monitorowania zmian aktów prawnych i informowania organizacji pozarządowych – zorganizowano 1 szkolenie dla 9 osób, wysłano instrukcję do organizacji pozarządowych dotyczących wypełniania nowych druków ofert na realizację zadań publicznych;
- 8) inicjowania, współorganizowania szkoleń dla organizacji pozarządowych i osób współpracujących z organizacjami pozarządowymi, usług doradczych – 10 szkoleń/spotkań/konsultacji, w których wzięły udział 42 osoby.

Realizacja programu

Program współpracy realizowany był w następujący sposób:

- 1) przeprowadzanie konkursów na realizację zadań lub przekazywanie środków finansowych zgodnie z innymi trybami zlecenia zadań;
- 2) składanie ofert i sprawozdań zgodnie z rozporządzeniem Ministra Pracy i Polityki Społecznej, Ministra Rodziny, Pracy i Polityki Społecznej;
- 3) podejmowanie decyzji w sprawie przyznania dotacji poprzedzane jest oceną formalną i merytoryczną oferty, kosztem realizacji zadania, oceną dotychczasowej współpracy, wiarygodnością finansową oraz opiniami powoływanych Komisji konkursowych;
- 4) rozliczenie formalno-rachunkowe przez Skarbnika Powiatu oraz merytoryczne przez dyrektora PCPR.

Finansowanie programu

Finansowanie zadań publicznych zleconych do realizacji organizacjom pozarządowym odbywało się w ramach dotacji dla jednostek spoza sektora finansów publicznych zgodnie z uchwałą Nr XI/78/2019 Rady Powiatu w Wąbrzeźnie z dnia 19 grudnia 2019 r. w sprawie przyjęcia budżetu powiatu na rok 2020 zmienionej uchwałami Nr 50/86/2020 Zarządu Powiatu w Wąbrzeźnie z dnia 8 stycznia 2020 r., Nr XII/82/2020 Rady Powiatu w Wąbrzeźnie z dnia 30 stycznia 2020 r., Nr 56/96/2020 Zarządu Powiatu w Wąbrzeźnie z dnia 27 lutego 2020 r., Nr 57/100/2020 Zarządu Powiatu w Wąbrzeźnie z dnia 12 marca 2020 r., Nr XIII/84/2020 Rady Powiatu w Wąbrzeźnie z dnia 24 marca 2020 r., Nr 61/104/2020 Zarządu Powiatu w Wąbrzeźnie z dnia 23 kwietnia 2020 r., Nr 64/110/2020 Zarządu Powiatu w Wąbrzeźnie z dnia 21 maja 2020 r., Nr XV/94/2020 Rady Powiatu w Wąbrzeźnie z dnia 25 czerwca 2020 r., Nr 71/116/2020 Zarządu Powiatu w Wąbrzeźnie z dnia 16 lipca 2020 r., Nr 72/119/2020 Zarządu Powiatu w Wąbrzeźnie z dnia 30 lipca 2020 r., Nr 73/120/2020

Zarządu Powiatu w Wąbrzeźnie z dnia 5 sierpnia 2020 r., Nr 75/128/2020 Zarządu Powiatu w Wąbrzeźnie z dnia 27 sierpnia 2020 r., Nr 75/129/2020 Zarządu Powiatu w Wąbrzeźnie z dnia 27 sierpnia 2020 r., Nr 76/138/2020 Zarządu Powiatu w Wąbrzeźnie z dnia 9 września 2020 r., Nr XVI/103/2020 Rady Powiatu w Wąbrzeźnie z dnia 24 września 2020 r., Nr 79/144/2020 Zarządu Powiatu w Wąbrzeźnie z dnia 8 października 2020 r., Nr 80/145/2020 Zarządu Powiatu w Wąbrzeźnie z dnia 15 października 2020 r., Nr XVII/107/2020 Rady Powiatu w Wąbrzeźnie z dnia 29 października 2020 r., Nr 83/150/2020 Zarządu Powiatu w Wąbrzeźnie z dnia 5 listopada 2020 r., Nr 84/155/2020 Zarządu Powiatu w Wąbrzeźnie z dnia 13 listopada 2020 r., Nr XVIII/110/2020 Rady Powiatu w Wąbrzeźnie z dnia 26 listopada 2020 r., Nr 88/161/2020 Zarządu Powiatu w Wąbrzeźnie z dnia 10 grudnia 2020 r., Nr 90/164/2020 Zarządu Powiatu w Wąbrzeźnie z dnia 22 grudnia 2020 r. Nr XIX/116/2020 Rady Powiatu w Wąbrzeźnie z dnia 29 grudnia 2020 r. oraz Załącznikiem do Uchwały Nr XIX/114/2020 Rady Powiatu w Wąbrzeźnie z dnia 29 grudnia 2020 r. w sprawie określenia zadań, na które przeznaczają się środki Państwowego Funduszu Rehabilitacji Osób Niepełnosprawnych przekazane na zadania w zakresie rehabilitacji zawodowej i społecznej na rok 2020.

Wysokość środków finansowych przeznaczonych na realizację zadań publicznych:

- 1) budżet powiatu – 2.833.553,33 zł
w tym:
 - a) środki własne powiatu – 134.253,33 zł,
 - b) środki własne powiatu przyznane przez PFRON – 1.127,280 zł,
 - c) środki własne powiatu przekazane przez budżet państwa na zadania powiatu realizowane w roku 2021 zgodnie z ogłoszonymi konkursami ofert w roku 2020 – 1.536.020,00 zł,
 - d) środki gmin przekazane powiatowi na realizację zadań – 36.000 zł;
- 2) środki zewnętrzne pozyskane przez organizacje pozarządowe na realizację zadań – 28.653.669,10 zł;
- 3) środki własne organizacji pozarządowych przeznaczonych na realizację zadań – 1.076.731,08 zł.

Ocena programu

Program współpracy może zostać oceniony na podstawie określonych rezultatów i mierników określonych dla każdego celu szczegółowego.

W przypadku pierwszego celu szczegółowego Programu współpracy dotyczącego zwiększania wpływu sektora obywatelskiego na kreowanie polityki społecznej w Powiecie Wąbrzeskim założono rezultaty dotyczące konsultowania projektu programu współpracy oraz innych aktów prawnych, a także udział przedstawicieli organizacji pozarządowych w komisjach konkursowych, co zostało spełnione poprzez odbyte konsultacje Programu współpracy i stały udział przedstawicieli NGOs w komisjach konkursowych. Tym samym osiągnięte zostały domniemane mierniki w ciągu roku 2020 przez samorząd powiatowy oraz organizacje pozarządowe:

- 1) poza Programem współpracy odbyły się konsultacje dotyczące tworzenia strategii polityki społecznej Województwa Kujawsko-Pomorskiego do roku 2030, w których uczestniczyło 12 osób;
- 2) 5 przedstawicieli organizacji pozarządowych uczestniczyło w konsultacjach projektu Programu współpracy na rok 2021;
- 3) konsultowano ogłoszenia o otwartych konkursach ofert – 3;
- 4) utworzono 4 wspólne zespoły o charakterze doradczym i inicjatywnym.

Drugi cel szczegółowy dotyczył poprawy jakości życia poprzez pełniejsze zaspokajanie potrzeb społecznych mieszkańców Powiatu Wąbrzeskiego, który realizowany został poprzez zamierzone

rezultaty takie, jak powierzenie i wspieranie realizacji zadań publicznych w 4 otwartych konkursach ofert, dofinansowywanie 1 zadania publicznych na podstawie innych przepisów, zorganizowanie 11 szkoleń i doradztwa dla przedstawicieli organizacji pozarządowych. W ramach planowanych mierników 51 przedstawicieli organizacji pozarządowych wzięło udział w spotkaniach doradczych i informacyjnych, ogłoszono 4 otwarte konkursy ofert na realizację zadań publicznych w których wzięły udział 4 organizacje pozarządowe składając 4 oferty i otrzymując dotacje na 4 zadania publiczne, na podstawie innych przepisów 1 organizacja realizowała 1 zadanie. Ogółem wysokość środków finansowych powiatu przeznaczonych na realizację zadań publicznych wyniosła w roku 2020 – 2.833.553,33 zł (dotyczy zadań w ramach ogłoszonych konkursów ofert w roku 2020). Z otrzymanych materiałów monitorujących działania organizacji pozarządowych działających na terenie Powiatu Wąbrzeskiego za rok 2020 wynika skuteczność w pozyskiwaniu środków finansowych z instytucji zewnętrznych. Przekazane materiały wskazują na znacznie wyższą wartość – 32.563.953,51 zł w porównaniu do roku 2019 – 1.110.866,60 zł. Przyczyną tego stanu jest pozyskanie materiałów monitorujących z jednej organizacji pozarządowej, która obejmuje swym wsparciem mieszkańców nie tylko Powiatu Wąbrzeskiego ale i całej Polski. Jednocześnie organizacje zaangażowały środki własne w wysokości 1.076.731,08 zł, w porównaniu do roku 2019 - 63.636,10 zł. wysokość była znacznie wyższa z uwagi na większe zaangażowanie środków ogółem. Środki były wkładem własnym w formie pieniężnej ale także koszty osobowe, wolontariat, wkład partnerów, wkład rzeczowy, zasoby lokalowe. Z uwagi na wprowadzony stan epidemii w kraju oraz zagrożenie zakażeniem SARS-CoV-2 3 organizacje pozarządowe rezygnowały z przyznanego dofinansowania na podstawie innych przepisów (dotyczy organizacji sportu, kultury, rekreacji i turystyki osób z niepełnosprawnością finansowych ze środków PFRON przyznanym Powiatowi Wąbrzeskiemu na kwotę 21.925,00 zł). Wytyczone rezultaty i mierniki zrealizowane zostały w sposób ciągły przez cały okres realizacji Programu współpracy w roku 2020 zarówno przez samorząd powiatowy jak i organizacje pozarządowe.

Dla trzeciego celu szczegółowego – wzmocnienie potencjału organizacji pozarządowych na terenie Powiatu Wąbrzeskiego przewidziano rezultaty dotyczące wzrostu liczby artykułów w prasie oraz na stronach internetowych dotyczących organizacji pozarządowych, publikowania informacji o wspólnych przedsięwzięciach, promowania działań organizacji pozarządowych wśród mieszkańców, udostępniania nieodpłatnego pomieszczeń powiatu organizacjom pozarządowym na bieżącą działalność, wzrostu realizowanych zadań przez organizacje pozarządowe. Jednocześnie wskazane zostały mierniki, które należy osiągnąć, aby mówić o realizacji zamierzonych rezultatów w Programie współpracy, które można zweryfikować mierzalnie podając wysokość środków finansowych przekazanych organizacjom pozarządowym przez powiat na realizację zadań publicznych na poziomie 2.833.553,33 zł (środki finansowe zgodnie z ogłoszonymi otwartymi konkursami ofert w roku), całkowity koszt zadań, które zrealizowały organizacje pozarządowe w roku 2020 przy wsparciu innych podmiotów – 32.563.953,51 zł, 7 organizacji pozarządowych brało udział w realizacji zadań publicznych, w których wzięło udział 33.293 osób, 3 organizacje pozarządowe korzystały z nieodpłatnego użyczenia pomieszczenia przez samorząd powiatowy, 6 organizacji odpowiedziało na monitoring nie wskazując żadnego wsparcia finansowego. Starosta Wąbrzeski udzielił 2 patronatów organizacjom pozarządowym.

Zgodnie z nadesłanymi tabelami do monitoringu Programu należy uznać, że organizacje pozarządowe realizują swoje zadania statutowe dla społeczności lokalnych. Do współpracy pozafinansowej Powiatu z organizacjami pozarządowymi zaproszone zostały także NGOs-y, które nie korzystają z dotacji powiatu, które nie realizują bezpośrednio zadań wynikających z zapisów

Programu, jednakże z uwagi na szeroki zasięg działań oraz różnorodność zadań na rzecz społeczności lokalnych, organizacje pozarządowe wykazują bardzo duże zaangażowanie i kreatywność w realizacji zadań publicznych i wspieraniu samorządu powiatowego oraz samorządów gminnych we wspieraniu swych mieszkańców. Materiały do Załącznika nr 2 zebrano od 13 organizacji, które wykazały szereg zadań na rzecz mieszkańców Powiatu Wąbrzeskiego, działając lokalnie dla swoich społeczności, angażując środki finansowe pochodzące z dotacji uzyskanych w ramach ogłaszanych otwartych konkursów ofert przez samorządy gminne oraz inne instytucje. W przypadku współpracy należy mieć na uwadze około 18 organizacji pozarządowych z terenu Powiatu Wąbrzeskiego, które przynajmniej jeden raz współpracowały z samorządem w formie pozafinansowej m.in. poprzez działania Zespołu ds. ES.

W ramach współpracy z podmiotami ekonomii społecznej działał Zespół ds. Ekonomii Społecznej Powiatu Wąbrzeskiego jako przestrzeń do spotkań międzysektorowych, wymiany informacji wpracowania założeń do wspólnych inicjatyw. Członkami Zespołu są przedstawiciele instytucji z terenu Powiatu Wąbrzeskiego – samorządowych i pozarządowych, których łączy chęć działania na rzecz rozwiązywania problemów społecznych na terenie powiatu. Zespół ds. Ekonomii Społecznej Powiatu Wąbrzeskiego był współorganizatorem jednego spotkania doradczego i szkolenia dla organizacji pozarządowych, którego tematem było omówienie i metodologia sporządzania ofert realizacji zadań publicznych, sporządzania sprawozdań zgodnie z nowymi wzorami oraz 10 innych spotkań doradczych i konsultacjach, w których wzięły udział 42 osoby, w tym 5 spotkań współorganizował Powiatowy Zespół ES wraz z PCPR dla 37 osób. W ramach działalności z zakresu ekonomii społecznej PCPR 27 razy przekazywał informacje z Ośrodka Wsparcia Ekonomii Społecznej TŁOK do około 16 organizacji pozarządowych. Z uwagi na wprowadzony stan epidemii w kraju i ograniczoną działalnością podmiotów ekonomii społecznej, PCPR wymieniał informacje w ramach zakupu usług PES przez instytucje i organizacje. Mając na względzie działalność w ramach rozwoju ekonomii społecznej PCPR przygotowało wnioski w ramach projektu „System certyfikacji znakami jakości dla podmiotów ekonomii społecznej i jednostek samorządu terytorialnego” i ogłoszonego konkursu przez Ministerstwo Rodziny, Pracy i Polityki Społecznej konkursu o przyznanie Certyfikatu Znaku Jakości Ekonomii Społecznej i Solidarnej 2020.

Tworzenie programu

Tryb tworzenia Programu współpracy przebiegał następująco:

- 1) wnioski, uwagi i propozycje dotyczące Programu współpracy organizacje pozarządowe mogły zgłaszać Radzie, Zarządowi lub Staroście Wąbrzeskiemu, które mogły zostać wykorzystane do usprawnienia bieżącej współpracy oraz uwzględnienie przy opracowywaniu programu współpracy na kolejny rok;
- 2) przed wniesieniem pod obrady Rady Programu współpracy, Zarząd Powiatu określił w drodze uchwały formę konsultacji Programu współpracy z organizacjami pozarządowymi, która stanowiła bezpośrednie spotkanie z organizacjami pozarządowymi;
- 3) przed przyjęciem Programu współpracy Zarząd przedstawił Radzie wyniki konsultacji w formie informacji z przebiegu, a następnie Rada uchwała Program współpracy w drodze uchwały.

Komisje konkursowe

Celem prawidłowego opiniowania ofert w otwartych konkursach ofert ustalony został tryb powoływania i zasady działania komisji konkursowych, które były organem opiniodawczo –

doradczym dla Zarządu w zakresie wydawania opinii na temat ofert złożonych przez podmioty uprawnione. Komisje konkursowe powoływał Zarząd w drodze uchwał określając każdorazowo jej skład osobowy. W skład Komisji wchodził przedstawiciel organu wykonawczego jednostki samorządu terytorialnego oraz osoby wskazane przez organizacje pozarządowe lub podmioty wymienione w art. 3 ust. 3 z wyłączeniem osób wskazanych przez organizacje pozarządowe lub podmioty wymienione w art. 3 ust. 3 biorące udział w konkursie. W pracach komisji konkursowej mogły uczestniczyć także, z głosem doradczym, osoby posiadające specjalistyczną wiedzę w dziedzinie obejmującej zakres zadań publicznych, których konkurs dotyczy. W roku 2020 nie były powoływane takie osoby. Członkowie Komisji wykonywali swój mandat społecznie.

Członek Komisji podlegał wyłączeniu z udziału w Komisji, gdyby oferentem był:

- 1) jego małżonek lub krewny i powinowaty do drugiego stopnia;
- 2) osoba związana z nim z tytułu przysposobienia, opieki lub kurateli;
- 3) osoba pozostająca wobec niego w stosunku nadrzędności służbowej;
- 4) osoba, której małżonek, krewny lub powinowaty do drugiego stopnia albo osoba związana z nią z tytułu przysposobienia, opieki lub kurateli pozostaje wobec niego w stosunku nadrzędności służbowej;
- 5) własna organizacja.

Starosta w sytuacji, o której mowa wyżej dokonuje wyłączenia i może powołać nowego członka Komisji.

Pracą Komisji kierował jej Przewodniczący, który w sprawach nie uregulowanych regulaminem, ustalał Zasady postępowania organizacyjnego. Zebranie Komisji zwoływał Przewodniczący z własnej inicjatywy lub na wniosek co najmniej połowy regulaminowego Składu Komisji, stosownie do potrzeb. O terminach spotkań członkowie Komisji zawiadamiani byli przez Przewodniczącego. Za zgodą Komisji w jej posiedzeniach mogli brać udział zaproszeni goście. Prace Komisji mogły być prowadzone, jeżeli w posiedzeniu brało udział co najmniej 2 jej członków. Komisja konkursowa mogły także działać bez udziału osób wskazanych przez organizacje pozarządowe lub podmioty wymienione w art. 3 ust. 3, jeżeli:

- 1) żadna organizacja nie wskazała osób do składu komisji konkursowej lub
- 2) osoby wskazane nie wzięłyby udziału w pracach komisji konkursowej, lub
- 3) wszystkie powołane w skład komisji konkursowej osoby podlegają wyłączeniu zgodnie z § 6 ust. 1.

W roku 2020, w każdej powołanej przez Zarząd Powiatu w Wąbrzeźnie komisji konkursowej, udział brały 4 osoby, w tym 2 osoby jako przedstawiciele samorządu i po 2 osoby wskazane przez 3 organizacje pozarządowe.

Komisja rozpatrywała oferty w terminie regulaminowym, tj. 14 dni od dnia otwarcia ofert oraz podejmowała opinie w głosowaniu jawnym, zwykłą większością głosów, w obecności pełnego składu komisji. Gdyby nie doszło do podjęcia decyzji i podjęcia jej w równej ilości głosów, po ponownym wyjaśnieniu sprawy należałoby przeprowadzić ponowne głosowanie. O ile w ponownym głosowaniu nie nastąpiłoby rozstrzygnięcie – decydowałby głos Przewodniczącego Komisji. Opinie dotyczące złożonych ofert Komisja podejmowała są wg następujących zasad:

- 1) oferty są do wglądu u Przewodniczącego Komisji;
- 2) na posiedzeniach, na których opiniowane są oferty, w pracach Komisji mogą uczestniczyć także, z głosem doradczym, osoby posiadające specjalistyczną wiedzę w dziedzinie obejmującej zakres zadań publicznych, których dotyczy konkurs;
- 3) ilość finansowanych projektów jednej organizacji jest nieograniczona;

- 4) w przypadku, gdy nie wpływa to na wykonalność i spójność projektu, Komisja może proponować zmniejszenie kosztów ogólnych zadania;
- 5) obniżenie kosztów w budżecie dotyczy wydatków nieracjonalnych i niekwalifikowalnych lub wydatków bez zachowania progów procentowych kosztów, niezgodnych z przyjętymi ogólnie stawkami jednostkowymi ze stawkami rynkowymi i nie może przekroczyć 10% ogólnych kosztów zadania przy jednoczesnym zachowaniu planowanych działań, w przypadku obniżenia kosztów w budżecie powyżej 10% planowane działania należy zweryfikować w negocjacjach i dostosować do możliwości finansowych;
- 6) przy opiniowaniu oferty Komisja kieruje się zasadami pomocniczości, efektywności, uczciwej konkurencji i jawności;
- 7) opinia i propozycje Komisji nie muszą być wiążące dla Zarządu Powiatu w Wąbrzeźnie przy podejmowaniu decyzji o przyznaniu dotacji na realizację zadania publicznego.

Komisje dokonywały formalnego sprawdzenia ofert pod względem zgodności z wymogami określonymi w ogłoszonych konkursach zgodnie z Kartą oceny formalnej oraz ocen merytorycznych na Karcie oceny merytorycznej pod względem kryteriów:

1) wspólnych (obligatoryjnych):

- a) oceną jakości zadania dotyczącą opisu zadania wskazując miejsce realizacji zadania, grupę docelową, sposób rozwiązywania jej problemów lub zaspokajania potrzeb, komplementarność z innymi działaniami podejmowanymi przez organizację lub inne podmioty; określając plan i harmonogram działań poprzez wskazanie i opisanie działań, które będą realizowane w zadaniu z określeniem dla jakich grup docelowych działania będą realizowane; opisując zakładane rezultaty realizacji zadania poprzez wskazanie bezpośrednich efektów (materialnych produktów lub usług zrealizowanych na rzecz uczestników zadania), wskazując zmianę społeczną, która zostanie osiągnięta poprzez realizację zadania, określając trwałość rezultatów zadania w kontekście przewidywania wykorzystania rezultatów osiągniętych w trakcie realizacji oferty w dalszych działaniach organizacji, wskazując planowany poziom osiągnięcia rezultatów i wartość docelową oraz sposób monitorowania rezultatów z podaniem informacji osiągnięciu wskaźnika,
- b) przedstawiając kalkulację przewidywanych kosztów realizacji zadania publicznego poprzez zestawienie kosztów zadania, wskazania źródeł finansowania kosztów zadania i podział kosztów zadania pomiędzy oferentów w przypadku większej liczby oferentów,
- c) opisem dodatkowych informacji, które są ważne dla prawidłowej realizacji zadania (opis działań odpłatnych i nieodpłatnych, podziału zadań pomiędzy oferentów oraz sposobu ich reprezentacji wobec organu administracji publicznej i innych istotnych informacji dla realizacji zadania m.in. informując o dokonanym rozeznaniu rynku w kontekście wysokości planowanych stawek),
- d) oceną oferenta zadania analizując i oceniając doświadczenia oferenta w realizacji zadań o podobnym charakterze, a także wskazaniem kompetencji zaangażowanej kadry w zadaniu, zasobów rzeczowych i finansowych z uwzględnieniem wkładu własnego wraz z kalkulacją tych kosztów;

2) dodatkowych:

- a) zaangażowania partnerów, w przypadku partnerstw (dotyczy partnerstw działających na podstawie porozumień, opis podziału zadań pomiędzy partnerami oraz sposobu ich

reprezentacji wobec organu administracji publicznej oraz podziału kosztów zadania pomiędzy oferentów,

- b) dostępnością dla osób z niepełnosprawnością (brak barier architektonicznych w miejscu, gdzie realizowany będzie zadanie publiczne),
- c) analizą i oceną realizacji zleconych zadań publicznych - rzetelnością, terminowością rozliczenia otrzymanych środków finansowych w ramach ogłaszanych konkursów ofert przez Zarząd Powiatu w Wąbrzeźnie.

W każdym kryterium ocen merytorycznych Komisje przyznawały punkty wskazane w w/w kartach. Oferty, aby spełnić wymagania merytoryczne musiały uzyskać minimum 38 punktów łącznej sumy minimalnej liczby punktów określonych w kryteriach 1-4.

Z przebiegu posiedzenia Komisje sporządzały protokoły, zawierające:

- 1) imiona i nazwiska członków Komisji;
- 2) liczbę zgłoszonych ofert do zaopiniowania;
- 3) zaopiniowanie każdej oferty;
- 4) ewentualne uwagi członków Komisji;
- 5) wzmiankę o odczytaniu protokołu;
- 6) podpisy członków Komisji.

Przewodniczący Komisji przekazywał niezwłocznie protokół Komisji z prowadzonych prac ze wskazaniem oferty, która uzyskała największą ilość punktów wraz z dokumentami konkursu Zarządowi Powiatu. O wyborze podmiotu uprawnionego, który zrealizuje zadanie publiczne decydował Zarząd Powiatu w Wąbrzeźnie.

Priorytetowe zadania publiczne planowane przez Powiat do realizacji we współpracy z organizacjami pozarządowymi w 2020 roku oraz wysokość planowanych i wykorzystanych środków finansowych na ich realizację

Priorytetowe zadania publiczne zaplanowane przez Powiat do realizacji we współpracy z organizacjami pozarządowymi w zakresie¹ (numeracja przyjęta na podstawie numeracji zadań w art. 4 ust. 1 ustawy)	Tryb zlecenia priorytetowych zadań publicznych²	Planowane środki finansowe na 2020 rok (wg uchwalonego Programu współpracy)	Wydział/jednostki organizacyjne zlecające realizację zadań publicznych	Wykorzystane środki finansowe w roku 2020 (na dane zadanie)
Pomocy społecznej, w tym pomocy rodzinom i osobom w trudnej sytuacji życiowej oraz wyrównywanie szans tych rodzin i osób				1.410.670,00 zł
1. Prowadzenie Środowiskowego Domu Samopomocy	Otwarty konkurs ofert	1.472.100 zł	PCPR	1.410.670,00 zł*
Działalność na rzecz osób niepełnosprawnych				170.253,33 zł
1. Warsztaty Terapii Zajęciowej	Inne przepisy	125.253,33 zł	PCPR	161.253,33 zł
2. Rehabilitacja dzieci młodzieży niepełnosprawnej	Otwarty konkurs ofert	9.000 zł ³	PCPR	9.000 zł
3. Organizacja sportu, kultury, rekreacji i turystyki osób niepełnosprawnych	Inne przepisy	20.000 zł	PCPR	0,00 zł
4. Organizowanie i prowadzenie szkoleń, kursów i warsztatów dla członków rodzin osób niepełnosprawnych, opiekunów, kadry i wolontariuszy bezpośrednio zaangażowanych w proces rehabilitacji zawodowej lub społecznej osób niepełnosprawnych, ze szczególnym uwzględnieniem zagadnień dotyczących procesu integracji osób niepełnosprawnych	Otwarty konkurs ofert	2.000 zł	PCPR	0,00 zł

w najbliższym środowisku i społeczności lokalnej, zwiększenia ich aktywności życiowej i zaradności osobistej oraz niezależności ekonomicznej, podnoszenia umiejętności pracy z osobami niepełnosprawnymi, w tym sprawowania nad nimi opieki i udzielania pomocy w procesie ich rehabilitacji				
5. Organizowanie lokalnych, regionalnych i ogólnopolskich imprez kulturalnych, sportowych, turystycznych i rekreacyjnych dla osób niepełnosprawnych wspierających ich aktywność w tych dziedzinach	z pominięciem otwartego konkursu ofert art. 19a	1.000,00 zł	PCPR	0,00 zł
Udzielanie nieodpłatnego poradnictwa prawnego				64.020,00 zł
1. Realizacja zadania publicznego z zakresu udzielania nieodpłatnej pomocy prawnej	Otwarty konkurs ofert	64.020,00 zł	Zarząd Powiatu	64.020,00 zł*
Razem:				1.644.943,33 zł

¹ wyszczególnić zaplanowane zadania w wybranym zakresie

² wskazać wybrany tryb: otwarty konkurs ofert, inne przepisy, z pominięciem otwartego konkursu ofert art. 19a

³ planowana wysokość środków finansowych może ulec zmianie w związku z podejmowanymi uchwałami przez samorządy partycypujące w kosztach realizacji zadania publicznego

* środki finansowe z ogłoszonego konkursu ofert w 2020 r.

Załącznik Nr 1 – Tabela monitoringu Programu współpracy

Cele szczegółowe	Zadania	Realizator zadania	Rezultat	Mierniki	Poniesione środki finansowe oraz źródła finansowania	Przyczyny rozbieżności między założeniami a stanem faktycznym	Propozycje działań naprawczych
Zwiększanie wpływu sektora obywatelskiego na kreowanie polityki społecznej w Powiecie Wąbrzeskim	<p>Konsultowanie z organizacjami pozarządowymi projektów aktów normatywnych w dziedzinach dotyczących działalności statutowej tych organizacji przy wykorzystaniu zasady dialogu społeczno-obywatelskiego</p> <p>Równy dostęp do informacji oraz wzajemne informowanie się o planowanych kierunkach działalności i współdziałania w celu zharmonizowania tych kierunków</p>	Samorząd powiatowy, organizacje pozarządowe	<p>konsultacje projektu programu współpracy</p> <p>konsultacje innych aktów prawnych</p> <p>udział przedstawicieli organizacji pozarządowych w komisjach konkursowych</p>	<p>liczba organizacji pozarządowych biorących udział w konsultacjach aktów normatywnych w dziedzinach dotyczących działalności organizacji - 4</p> <p>liczba organizacji pozarządowych uczestniczących w konsultacjach projektu Programu współpracy na rok następny - 4</p> <p>liczba utworzonych wspólnych zespołów o charakterze doradczym i inicjatywnym - 4</p>	Trudno określić – koszty obsługi administracyjnej	Nie dotyczy	Nie dotyczy
Poprawa jakości życia poprzez pełniejsze zaspokajanie	Zlecenie organizacjom pozarządowym oraz podmiotom	Samorząd powiatowy, organizacje pozarządowe	powierzenie i wspieranie realizacji zadań publicznych w ramach otwartych	liczba szkoleń i doradztwa dla organizacji pozarządowych - 11	Koszty obsługi administracyjnej w ramach budżetu PCPR	Nie dotyczy	Nie dotyczy

<p>potrzeb społecznych mieszkańców Powiatu Wąbrzeskiego</p>	<p>wymienionym w art. 3 ust. 3 realizację zadań publicznych poprzez powierzenie wykonywania zadań publicznych wraz z udzielaniem dotacji na finansowanie ich realizacji lub wspieranie wykonywania zadań publicznych wraz z udzielaniem dotacji na dofinansowanie ich realizacji</p> <p>Podnoszenie poprawności składanych ofert i jakości realizacji zadań</p>		<p>konkursów ofert</p> <p>dofinansowywanie zadań publicznych z pominięciem otwartych konkursów ofert</p> <p>dofinansowywanie zadań publicznych na podstawie innych przepisów</p> <p>organizowanie szkoleń i doradztwa dla przedstawicieli organizacji pozarządowych</p>	<p>liczba organizacji pozarządowych biorących udział w szkoleniach i doradztwie - 51</p> <p>liczba ogłoszonych otwartych konkursów ofert na realizację zadań publicznych - 4</p> <p>liczba organizacji pozarządowych uczestniczących w otwartych konkursach ofert - 4</p> <p>liczba złożonych ofert w ramach otwartych konkursów ofert - 4</p> <p>liczba organizacji pozarządowych, które otrzymały dotacje w ramach otwartych konkursów ofert - 4</p> <p>liczba zadań publicznych dofinansowanych w ramach otwartych konkursów ofert - 4</p> <p>liczba wniosków złożonych przez organizacje pozarządowe na realizację zadań publicznych z pominięciem otwartych konkursów ofert, na</p>	<p>(organizacja konkursów, szkoleń)</p> <p>1.545.020,00</p>		
---	---	--	---	--	---	--	--

				podstawie innych przepisów - 0			
				liczba zrealizowanych zadań publicznych dofinansowanych z pominięciem otwartych konkursów ofert, na podstawie innych przepisów - 1	1.288.533,33		
				liczba wniosków złożonych przez organizacje pozarządowe na realizację zadań publicznych z pominięciem otwartych konkursów ofert, na podstawie art. 19a - 0			
				liczba zrealizowanych zadań publicznych dofinansowanych z pominięciem otwartych konkursów ofert, na podstawie art. 19a - 0			
				wysokość środków finansowych przeznaczonych na realizację zadań publicznych (dotacja powiatu) - 2.833.553,33	2.833.553,33		
				wysokość środków finansowych własnych zaangażowanych przez organizacje pozarządowe	1.076.731,08 (udział własny w zlecanych zdaniach		

				w realizację zadań publicznych - 1.076.731,08	publicznych)		
Wzmocnienie potencjału organizacji pozarządowych na terenie Powiatu Wąbrzeskiego	<p>Promowanie społeczeństwa obywatelskiego</p> <p>Wspieranie aktywności społeczności lokalnej</p> <p>Wspieranie instytucjonalne organizacji pozarządowych.</p>	Samorząd powiatowy, organizacje pozarządowe	<p>wzrost liczby artykułów w prasie oraz na stronach internetowych dotyczących organizacji pozarządowych</p> <p>publikowanie informacji o wspólnych przedsięwzięciach</p> <p>promowanie działań organizacji pozarządowych wśród mieszkańców</p> <p>udostępnianie nieodpłatne pomieszczeń powiatu organizacjom pozarządowym na bieżącą działalność</p> <p>wzrost realizowanych zadań przez organizacje pozarządowe</p>	<p>wysokość środków finansowych przekazanych organizacjom pozarządowym na realizację zadań publicznych (wszystkie zadania ogółem) - 32.563.953,51</p> <p>liczba organizacji pozarządowych biorących udział w realizacji zadań publicznych (dotyczy zadań realizowanych w formie finansowej i pozafinansowej) - 18</p> <p>liczba osób, które były adresatami realizowanych zadań publicznych - 33.293</p> <p>liczba organizacji pozarządowych, którym użyczane są nieodpłatnie pomieszczenia samorządu powiatowego lub jego jednostek - 3</p>	32.563.953,51	Nie dotyczy	Nie dotyczy

Załącznik nr 2 - Ocena realizacji Programu współpracy

Nazwa zadania	Grupa docelowa	Liczba osób biorących udział w zadaniu	Całkowity koszt zadania	Dotacja powiatu	Środki zewnętrzne		Środki własne	
					Kwota środków	Instytucja udzielająca wsparcia	Kwota środków	Finansowanie udziału własnego, udziału z innych źródeł (jakich), zasoby rzeczowe, lokalowe, osobowe
Nasz Mały Świat	Dzieci i młodzież niepełnosprawna	30	9.700,00	9.000,00 (udział Gmin - 9.000,00)	0,00	-	700,00	Zasoby rzeczowe
Błędowska zawierucha – coś dla oka, ucha i ducha	Mieszkańcy Błędowa	20	1.988,00	-	1.988,00	Gmina Płużnica	-	-
Od dotacji do profesjonalizacji	Członkowie Stowarzyszenia	38	87.227,88	-	87.227,88	Narodowy Instytut Wolności		
Rusz się z domu 2020	Mieszkańcy Powiatu Wąbrzeskiego	180	4.246,40	-	2.600,00	Gmina Miasto Wąbrzeźno	1.646,40	Własne środki, osobowe
Prowadzenie Środowiskowych Domów Samopomocy	Osoby niepełnosprawne z przewlekłą chorobą psychiczną, niepełnosprawnością intelektualną oraz	70	1.472.000,00	1.472.000,00 (środki powiatu przyznane przez Wojewodę na	0,00	-	0,00	-

	innymi zaburzeniami czynności psychicznych (typ ABC)			rok 2021)				
Finansowanie działalności warsztatów terapii zajęciowej	Osoby niepełnosprawne	55	1.288.533,33	1.288.533,33 zł (161.253,33 - udział powiatu, 1.127.280,00 - środki powiatu przyznane przez PFRON)	0,00	-	0,00	-
Nieodpłatna pomoc prawna	Mieszkańcy Powiatu Wąbrzeskiego	186	64.020,00	64.020,00 (środki powiatu przyznane przez Wojewodę na rok 2021)	0,00	-	0,00	-
E-aktywni mieszkańcy województwa kujawsko-pomorskiego i łódzkiego	Osoby powyżej 25 roku życia	15.640,00 osób	9.534.719,00	0	9.439.219,00	Centrum Projektów Polska Cyfrowa	95.500,00	95.500,00 - wkład pieniężny Partnera projektu FAIR
E-aktywni mieszkańcy województwa śląskiego i opolskiego	Osoby powyżej 25 roku życia	4.719 (90% spośród 5.244 osób)	3.262.780,00	0	3.229.880,00	Centrum Projektów Polska Cyfrowa	32.900,00	32.900,00 - wkład pieniężny Partnera projektu FAIR
E-aktywni mieszkańcy województwa dolnośląskiego i lubuskiego	Osoby powyżej 25 roku życia	11.970 (90% spośród 13.300)	8.268.720,00	0	8.184.220,00	Centrum Projektów Polska Cyfrowa	84.500,00	84.500,00 - wkład pieniężny

		osób)						Partnera projektu FAIR
Gminne Punkty Opieki Diennej - wsparcie dla rodziców małego dziecka	świadczenia usług opieki nad dziećmi do lat 3 oraz umożliwienie powrotu do pracy lub znalezienia pracy 15 osobom	TRGP było odpowiedzi alne za szkolenie 17 opiekunek	1.806.935,32	0	1.535.895,02	Województwo Kujawsko - Pomorskie	271.040,30	144.000,00 - wkład rzeczowy, 127.040,30 - wkład pieniężny
Nowy start - Wracamy na rynek pracy - II edycja projekt partnerski Liderem jest Gmina Płużnica	30 osób, mieszkańców Gminy Płużnica, zagrożonych ubóstwem lub wykluczeniem społecznym	33 osoby	350.062,50	0	297.553,12	Województwo Kujawsko - Pomorskie	52.509,38	39.069,38 - wkład pieniężny, 13.440,00 - wkład rzeczowy
Nowe szanse - wracamy na rynek pracy I projekt partnerski Liderem jest Gmina Płużnica	60 osób, mieszkańców Gminy Płużnica, zagrożonych ubóstwem lub wykluczeniem społecznym	60	765.000,00	0	650.250,00	Województwo Kujawsko – Pomorskie	114.750,00	92.880,00 - wkład publiczny pieniężny, 21.870,00 - wkład publiczny nie pieniężny
Kluby Seniora w Gminie Płużnica projekt partnerski Liderem jest Gmina Płużnica	niesamodzielnii seniorzy	153 osób + opiekunowie faktyczni	4.472.373,00	0	4.110.773,00	Urząd Marszałkowski Województwa Kujawsko-Pomorskiego	361.600,00	80.000,00 - wkład pieniężny, 281.600,00 - wkład rzeczowy
Usługi opiekuńcze nad osobami starszymi i niepełnosprawnymi w Gminie Płużnica projekt	30 niesamodzielnich osób w tym seniorów i z niepełnosprawnością	do tej pory 17 osób	514.250,00	0	462.825,00	Urząd Marszałkowski Województwa Kujawsko-	51.425,00	25.235,00 - wkład prywatny 26.190,00 -

partnerski Liderem jest TRGP	mi					Pomorskiego		wkład publiczny
Małe granty Gminy Płużnica	Grupy nieformalne i samopomocowe z terenu Gminy Płużnica	12 ngo i grup nieformalnych	43.688,00	0	38.738,00	Gmina Płużnica	4.950,00	3.150,00 - wkład pieniężny z innych źródeł, 1.800,00 - wkład osobowy
Aktywizacja społeczności lokalnej -rozwój KGW na obszarze LGD Vistula-terra Culmensis - Rozwój przez Tradycję	30 osób zagrożonych ubóstwem lub wykluczeniem społecznym	30 mieszkańców w obszarze LGD	53.010,00	0	50.000,00	LGD „Vistula-terra Culmensis - Rozwój przez Tradycję”	3.010,00	1.210,00 - wkład pieniężny, 1.800,00 - wkład niepieniężny
Inicjatyw z FIO 2.0 projekt partnerski TRGP i TŁOK	Min. 60 podmiotów która zrealizuje oddolne inicjatywy	63 dofinansowane podmioty	558.519,00	0	562.500,08	Narodowy Instytut Wolności Centrum Rozwoju Społeczeństwa Obywatelskiego	2.200,00	2.000,00 - wkład osobowy, 200,00 - wkład rzeczowy
Razem		33.293	32.563.953,51	2.833.553,33 (środki powiatu przyznane przez Wojewodę na rok 2020 - 1.536.020,00 środki powiatu przyznane przez PFRON	28.653.669,10	-	1.076.731,08	-

			- 1.127.280,00 środki powiatu przyznane przez gminy w ramach dotacji - 36.000,00 środki własne powiatu - 134.253,33				
--	--	--	--	--	--	--	--