

POWIATOWE CENTRUM POMOCY RODZINIE W WĄBRZEŹNIE



Sprawozdanie z działalności w roku 2021

*Opracowanie:
Justyna Przybyłowska
PCPR Wąbrzeźno*

Wąbrzeźno, marzec 2022 r.

SPIS TREŚCI

Wstęp	3
Rozdział pierwszy	4
Informacje ogólne	4
1. Podstawy prawne funkcjonowania Powiatowego Centrum Pomocy Rodzinie w Wąbrzeźnie	4
2. Podstawy prawne sporządzenia sprawozdania	4
3. Struktura zatrudnienia i wykształcenie kadry	5
Rozdział drugi	6
Działalność Powiatowego Centrum Pomocy Rodzinie w Wąbrzeźnie	6
1. Przedmiot działalności	6
2. Działalność kontrolna	6
Rozdział trzeci	7
Realizacja zadań	7
1. Zadania z zakresu pomocy społecznej	7
2. Zadania z zakresu pieczy zastępczej	27
3. Zadania organizatora pieczy zastępczej	66
4. Zadania z zakresu rehabilitacji	74
5. Zadania z zakresu przeciwdziałania przemocy w rodzinie	121
6. Zadania z zakresu współpracy z organizacjami pozarządowymi	131
Rozdział czwarty	133
Bilans potrzeb na rok 2022	133
Podsumowanie	134
Zdiagnozowane potrzeby oraz wnioski	135
Załącznik nr 1 – „Sprawozdanie z realizacji Programu współpracy Powiatu Wąbrzeskiego z organizacjami pozarządowymi i podmiotami, o których mowa w art. 3 ust. 3 ustawy z dnia 24 kwietnia 2003 r. o działalności pożytku publicznego i o wolontariacie na rok 2021”	136

Wstęp

Pomoc społeczna jest instytucją polityki społecznej państwa, mającą na celu umożliwienie osobom i rodzinom przezwyciężenie trudnych sytuacji życiowych, których nie są w stanie pokonać, wykorzystując własne uprawnienia, zasoby i możliwości.

Pomoc społeczna wspiera osoby i rodziny w wysiłkach zmierzających do zaspokojenia niezbędnych potrzeb i umożliwia im życie w warunkach odpowiadających godności człowieka. Zadaniem pomocy społecznej jest zapobieganie w/w sytuacjom przez podejmowanie działań zmierzających do życiowego usamodzielnienia osób i rodzin oraz ich integracji ze środowiskiem.

Zmieniająca się sytuacja społeczno-gospodarcza oraz ewolucja potrzeb społecznych, w tym oczekiwań osób i rodzin zwłaszcza w sytuacjach kryzysowych, przyczynia się do stawiania przed systemem pomocy społecznej nowych wyzwań.

Funkcjonowanie systemu pomocy społecznej zostało oparte na zasadzie pomocniczości/subsydiarności, która wprowadziła podstawową regułę działania wobec osób potrzebujących pomocy tak, aby państwo nie zastępowało działań poszczególnych osób czy rodzin, które powinny własnymi siłami i środkami zaspokajać potrzeby egzystencjalne, a pomagało i wspierało wówczas, gdy nie są one w stanie samodzielnie przezwyciężyć trudnej sytuacji życiowej w jakiej się znalazły.

Misją pracy socjalnej jest umożliwianie wszystkim ludziom ich pełnego potencjału, wzbogacanie ich życia i zapobieganie dysfunkcjom, czyli promowanie społecznych zmian, rozwiązywanie problemów we wzajemnych relacjach oraz upodmiotowienie. Praca socjalna to także ingerowanie tam, gdzie dochodzi do wzajemnego oddziaływania ludzi i środowiska. Działania systemu pomocy społecznej winny przestrzegać zasady podmiotowości ludzi, które realizują się w różnych wymiarach – zawodowym, rodzinnym, osobistym i publicznym.

Obowiązek zapewnienia realizacji zadań pomocy społecznej spoczywa m.in. na jednostkach samorządu terytorialnego. Powiat, zobowiązany zgodnie z przepisami ustawy do wykonywania zadań pomocy społecznej, nie może odmówić pomocy osobie potrzebującej, mimo istniejącego obowiązku osób fizycznych lub osób prawnych do zaspokajania jej niezbędnych potrzeb życiowych.

Rozdział pierwszy

Informacje ogólne

1. Podstawy prawne funkcjonowania Powiatowego Centrum Pomocy Rodzinie w Wąbrzeźnie wg. stanu na dzień 31 grudnia 2021 r.

Powiatowe Centrum Pomocy Rodzinie w Wąbrzeźnie działa na podstawie:

- 1) ustawy z dnia 5 czerwca 1998 r. o samorządzie powiatowym (Dz. U. z 2020 r. poz. 920 ze zm.);
- 2) uchwały Nr III/11/98 Rady Powiatu w Wąbrzeźnie z dnia 19.12.1998 r. w sprawie powołania Powiatowego Centrum Pomocy Rodzinie w Wąbrzeźnie;
- 3) ustawy z dnia 12 marca 2004 r. o pomocy społecznej (Dz. U. z 2021 r. poz. 2268 ze zm.);
- 4) ustawy z dnia 9 czerwca 2011 r. o wspieraniu rodziny i systemie pieczy zastępczej (Dz. U. z 2020 r. poz. 821 ze zm.);
- 5) ustawy z dnia 27 sierpnia 1997 r. o rehabilitacji zawodowej i społecznej oraz zatrudnianiu osób niepełnosprawnych (Dz. U. z 2021 r. poz. 573 ze zm.);
- 6) ustawy z dnia 29 lipca 2005 r. o przeciwdziałaniu przemocy w rodzinie (Dz. U. z 2021 r., poz. 1249);
- 7) Statutu Powiatowego Centrum Pomocy Rodzinie w Wąbrzeźnie stanowiącego Załącznik do uchwały Nr XXX/150/2017 Rady Powiatu w Wąbrzeźnie z dnia 29 grudnia 2017 r.;
- 8) Regulaminu Organizacyjnego Powiatowego Centrum Pomocy Rodzinie w Wąbrzeźnie stanowiącego załącznik do Uchwały Nr 146/211/2017 Zarządu Powiatu w Wąbrzeźnie z dnia 31 grudnia 2017 r. w sprawie Regulaminu Organizacyjnego Powiatowego Centrum Pomocy Rodzinie w Wąbrzeźnie;
- 9) Zarządzenia Nr 17/2011 Starosty Wąbrzeskiego z dnia 13 października 2011 r. w sprawie wyznaczenia organizatora rodzinnej pieczy zastępczej;
- 10) innych powszechnie obowiązujących przepisów.

Powiatowe Centrum Pomocy Rodzinie jest jednostką organizacyjną Powiatu Wąbrzeskiego, przy pomocy której Zarząd Powiatu wykonuje określone ustawami zadania publiczne w zakresie pomocy społecznej, pieczy zastępczej i wspierania osób niepełnosprawnych. PCPR stanowi jednostkę organizacyjną pomocy społecznej w rozumieniu przepisów ustawy z dnia 12 marca 2004 r. o pomocy społecznej i jest jednostką budżetową.

2. Podstawy prawne sporządzenia sprawozdania

Na podstawie artykułu 112 ust. 12 ustawy z dnia 12 marca 2004 r. o pomocy społecznej kierownik Powiatowego Centrum Pomocy Rodzinie w Wąbrzeźnie składa Radzie Powiatu w Wąbrzeźnie corocznie sprawozdanie z działalności centrum oraz przedstawia wykaz potrzeb w zakresie pomocy społecznej.

Na podstawie artykułu 76 ust. 4 pkt 15 ustawy z dnia 9 czerwca 2011 r. o wspieraniu rodziny i systemie pieczy zastępczej organizator rodzinnej pieczy zastępczej przedstawia Staroście i Radzie Powiatu w Wąbrzeźnie corocznie sprawozdanie z efektów pracy.

Na podstawie artykułu 182 ust. 5 ustawy z dnia 9 czerwca 2011 r. o wspieraniu rodziny i systemie pieczy zastępczej kierownik Powiatowego Centrum Pomocy Rodzinie w Wąbrzeźnie składa Zarządowi Powiatu w Wąbrzeźnie corocznie sprawozdanie z działalności Powiatowego Centrum Pomocy Rodzinie w Wąbrzeźnie oraz przedstawia zestawienie potrzeb w zakresie systemu pieczy zastępczej.

Na podstawie art. 5a, ust. 3 ustawy z dnia 24 kwietnia 2003 r. o działalności pożytku publicznego i o wolontariacie (Dz. U. z 2020 r. poz. 1057) – organ wykonawczy jednostki samorządu terytorialnego, nie później niż do dnia 31 maja każdego roku, jest obowiązany przedłożyć organowi stanowiącemu jednostki samorządu terytorialnego oraz opublikować w Biuletynie Informacji Publicznej sprawozdanie z realizacji programu współpracy za rok poprzedni. Przygotowanie i realizacja programu współpracy z organizacjami pozarządowymi, prowadzenie spraw związanych z ogłaszaniem otwartymi konkursami ofert na realizację zadań publicznych oraz szkolenia dla organizacji pozarządowych są zadaniami Powiatowego Centrum Pomocy Rodzinie w Wąbrzeźnie.

3. Struktura zatrudnienia i wykształcenie kadry

Zatrudnienie na dzień 31 grudnia 2021 r. – 12 etatów (pracownicy merytoryczni):

- 1) dyrektor – 1 etat, powołanie na stanowisko, umowa na czas nieokreślony;
- 2) starszy inspektor – 1 etat, umowa na czas nieokreślony;
- 3) inspektor – 1 etat, umowa na czas nieokreślony;
- 4) podinspektor – 1 etat, umowa na czas nieokreślony;
- 5) pracownik socjalny – 1 etat, umowy na czas określony;
- 6) specjalista ds. wsparcia rodziny i pieczy zastępczej – 1 etat, umowa na czas określony – powierzenie zadań;
- 7) aspirant pracy socjalnej – 4 etaty (2 umowy na czas określony, 2 umowy na czas nieokreślony);
- 8) koordynatorzy rodzinnej pieczy zastępczej – 2 etaty, umowy na czas nieokreślony.

W 2021 r. w tut. PCPR w ramach umowy zlecenia zatrudniona była 1 osoba - specjalista Ośrodka Interwencji Kryzysowej – psycholog.

Wykształcenie wyższe posiadało 100% kadry realizującej zadania merytoryczne.

Ukończone studia podyplomowe posiadało 8 osób w tym, w zakresie organizacji pomocy społecznej (3 osoby), administracji publicznej (2 osoby), zarządzania funduszami europejskimi (2 osoby), oligofrenopedagogiki (3 osoby), zamówień publicznych (1 osoba), przygotowania psychologiczno-pedagogicznego (1 osoba), BHP (1 osoba). W trakcie studiów podyplomowych w zakresie terapii rodzin – 1 osoba. Ponadto 1 osoba posiada kwalifikacje terapeuty ds. uzależnień oraz 1 osoba asystenta rodziny, 1 osoba jest w trakcie zdobywania kwalifikacji superwizora pracy socjalnej.

Na dzień 31 grudnia 2021 r. w Powiatowym Centrum Pomocy Rodzinie w Wąbrzeźnie zatrudnione były cztery osoby z niepełnosprawnością.

Rozdział drugi

Działalność Powiatowego Centrum Pomocy Rodzinie w Wąbrzeźnie

1. Przedmiot działalności (wg. stanu prawnego na dzień 31 grudnia 2021 r.)

- 1) zadania własne powiatu i administracji rządowej realizowane przez powiat z zakresu pomocy społecznej zgodnie z art. 19 i 20 ustawy z dnia 12 marca 2004 r. o pomocy społecznej (Dz. U. z 2021 r. poz. 2268 ze zm.);
- 2) zadania własne powiatu i administracji rządowej realizowane przez powiat z zakresu pieczy zastępczej zgodnie z art. 180 i 181 ustawy z dnia 9 czerwca 2011 r. o wspieraniu i systemie pieczy zastępczej (Dz. U. z 2020 r. poz. 821 ze zm.);
- 3) zadania organizatora rodzinnej pieczy zastępczej zgodnie z art. 76 ust. 4 ustawy z dnia 9 czerwca 2011 r. o wspieraniu rodziny i systemie pieczy zastępczej (Dz. U. z 2020 r. poz. 821 ze zm.);
- 4) z zakresu rehabilitacji społecznej osób niepełnosprawnych zgodnie z art. 35a, zadania na rzecz osób niepełnosprawnych zgodnie z art. 44b ustawy z dnia 27 sierpnia 1997 r. o rehabilitacji zawodowej i społecznej oraz zatrudnianiu osób niepełnosprawnych (Dz. U. z 2021 r., poz. 573 ze zm.);
- 5) zadania powiatu z zakresu przeciwdziałania przemocy w rodzinie zgodnie z art. 6 ust. 3 i 4 ustawy z dnia 29 lipca 2005 r. o przeciwdziałaniu przemocy w rodzinie (Dz. U. z 2021 r., poz. 1249);
- 6) zadania z zakresu współpracy administracji samorządu powiatowego z organizacjami pozarządowymi zgodnie z ustawą z dnia 24 kwietnia 2003 r. o działalności pożytku publicznego i o wolontariacie (Dz. U. z 2020 r., poz. 1057 ze zm.).

2. Działalność kontrolna

W ramach realizowanych zadań ustawowych PCPR prowadzi działalność monitorującą względem jednostek pomocy społecznej na terenie Powiatu Wąbrzeskiego.

Zgodnie z warunkami programu „Aktywny samorząd” realizator programu jest zobowiązany do przeprowadzenia kontroli, co najmniej 20% zawartych umów. Wobec tego w roku 2021 przeprowadzono 7 kontroli umów zawartych w 2020 r. Kontrole dotyczyły sprawdzenia posiadania przez wnioskodawców sprzętu elektronicznego zakupionego w programie, wykorzystania środków Państwowego Funduszu Rehabilitacji Osób Niepełnosprawnych oraz przeznaczenia otrzymanych środków finansowych przez studentów.





Sprzęt komputerowy (obszar B zadanie nr 3 programu „Aktywny samorząd” – pomoc w zakupie sprzętu elektronicznego lub jego elementów oraz oprogramowania)

Art. 10 b ust. 6a ustawy z dnia 27 sierpnia 1997 r. o rehabilitacji zawodowej i społecznej oraz zatrudnianiu osób niepełnosprawnych stanowi, iż powiatowe centra pomocy rodzinie przeprowadzają co najmniej raz w roku kontrolę warsztatu terapii zajęciowej. Plan kontroli na rok 2020 przewidywał przeprowadzenie kontroli w Warsztacie Terapii Zajęciowej w IV kwartale 2020 r. Ze względu na sytuację panującej pandemii kontrolę w Warsztacie Terapii Zajęciowej w Wąbrzeźnie ustalono w dniach od 30 marca 2021 r. do 31 maja 2021 r. Kolejną kontrolę w WTZ przeprowadzono w dniach od 8 grudnia 2021 r. do 9 grudnia 2021 r.

W ramach bieżącej działalności PCPR prowadzone są kontrole wewnętrzne pod względem finansowo-księgowym przez Wydział Finansowy Starostwa Powiatowego w Wąbrzeźnie oraz merytorycznym przez dyrektora jednostki, a także przez pracowników merytorycznych w ramach samokontroli.

Rozdział trzeci

Realizacja zadań

1. Zadania z zakresu pomocy społecznej

a) powiatowa strategia rozwiązywania problemów społecznych

Strategia została przyjęta do realizacji uchwałą Nr XXVII/165/2021 Rady Powiatu w Wąbrzeźnie z dnia 30 grudnia 2021 r. na lata 2021-2030.

Strategia zawiera zadania, stanowiące wyzwanie dla społeczności lokalnej oraz wszystkich instytucji publicznych i niepublicznych, organizacji pozarządowych działających w sferze szeroko rozumianej polityki społecznej w Powiecie Wąbrzeskim. Sukces w działaniach wdrożeniowych strategii będzie zapewniony, gdy zawiązane zostanie szerokie partnerstwo instytucji i organizacji na szczeblu gminnym i powiatowym. Zasada współpracy i partnerstwa jest jednym z podstawowych elementów polityki Unii Europejskiej, co przekłada się na pozyskiwanie środków finansowych.

Przyjęcie strategii wynikało z uznania wszystkich celów i zadań jako równoważnych, związanych ze sobą i wskazania instytucji odpowiedzialnych za ich realizację.

Za monitorowanie odpowiedzialni są Realizatorzy strategii. Do monitorowania i realizacji celów oraz konkretnych zadań zaproponowano wskaźniki realizacji zadań, które służyć będą przygotowaniu raportów, które zostaną przedstawione w latach:

- 1) 2024 r. za okres 2021-2023;
- 2) 2028 r. za okres 2024-2027;
- 3) i 2031 r. za okres 2028-2030 łącznie z ewaluacją za okres 2021-2030 po zakończeniu realizacji strategii wg ustalonego harmonogramu.

b) specjalistyczne poradnictwo

Porady psychologiczne udzielane są w ramach działalności Ośrodka Interwencji Kryzysowej w Wąbrzeźnie dla ofiar i osób zagrożonych przemocą w rodzinie.

c) przyznawanie pomocy na usamodzielnienie oraz pomocy w integracji osobom opuszczającym domy pomocy społecznej dla dzieci i młodzieży niepełnosprawnych intelektualnie, domy dla matek z małoletnimi dziećmi i kobiet w ciąży oraz schroniska dla nieletnich, zakłady poprawcze, specjalne ośrodki szkolno-wychowawcze, specjalne ośrodki wychowawcze, młodzieżowe ośrodki socjoterapii zapewniające całodobową opiekę lub młodzieżowe ośrodki wychowawcze

Wychowankowie, o których mowa w ustawie o pomocy społecznej, opuszczający dom, mos, zakład poprawczy - 2021 r.

	Liczba osób	Wysokość świadczenia
Pomoc na kontynuowanie nauki	1	566,68 zł
Pomoc pieniężna na usamodzielnienie	-	-
Pomoc na zagospodarowanie w formie rzeczowej	-	-

Osoba pełnoletnia opuszczająca dom pomocy społecznej dla dzieci i młodzieży niepełnosprawnej intelektualnie, dom dla matek z małoletnimi dziećmi i kobiet w ciąży oraz schronisko dla nieletnich, zakład poprawczy, specjalny ośrodek szkolno-wychowawczy, specjalny ośrodek wychowawczy, młodzieżowy ośrodek socjoterapii zapewniający całodobową opiekę i młodzieżowy ośrodek wychowawczy, zwany osobą usamodzielnianą zostaje objęta pomocą mającą na celu jej życiowe usamodzielnienie i integrację ze środowiskiem przez pracę socjalną, a także pomocą:

- a) pieniężną na usamodzielnienie,
- b) pieniężną na kontynuowanie nauki,
- c) w uzyskaniu odpowiednich warunków mieszkaniowych, w tym w mieszkaniu chronionym,
- d) w uzyskaniu zatrudnienia,
- e) na zagospodarowanie w formie rzeczowej.

Usamodzielniany przeznaczają pomoc na zaspokojenie ważnej potrzeby życiowej w tym między innymi na: materiały niezbędne do przeprowadzenia remontu i wyposażenia mieszkania, niezbędne urządzenia domowe, pomoce naukowe, sprzęt rehabilitacyjny oraz sprzęt służący do podjęcia zatrudnienia.

d) pomoc cudzoziemcom

Na terenie Powiatu Wąbrzeskiego nie ma cudzoziemców, którzy uzyskali status uchodźcy lub ochronę uzupełniającą.

e) prowadzenie i rozwój infrastruktury domów pomocy społecznej

Zgodnie z obowiązującą ustawą o pomocy społecznej z dnia 12 marca 2004 r. osoba wymagająca całodobowej opieki z powodu wieku, choroby lub niepełnosprawności, niemogąca samodzielnie funkcjonować w codziennym życiu, której nie można zapewnić niezbędnej pomocy w formie usług opiekuńczych może zostać umieszczona w domu pomocy społecznej. Osobę taką kieruje się do domu pomocy społecznej odpowiedniego typu, który jest usytuowany najbliżej miejsca zamieszkania danej osoby, chyba że okoliczności sprawy mówią inaczej.

Dom pomocy społecznej świadczy usługi bytowe, opiekuńcze, wspomagające i edukacyjne na poziomie obowiązującego standardu, w zakresie i formach wynikających z indywidualnych potrzeb osób w nim przebywających.

Domy pomocy społecznej, w zależności od tego, dla kogo są przeznaczone dzielą się na domy dla:

- 1) osób w podeszłym wieku;
- 2) osób przewlekle somatycznie chorych;
- 3) osób przewlekle psychicznie chorych;
- 4) dorosłych niepełnosprawnych intelektualnie;
- 5) dzieci i młodzieży niepełnosprawnych intelektualnie;
- 6) osób niepełnosprawnych fizycznie;
- 7) osób uzależnionych od alkoholu.

Na terenie naszego powiatu znajduje się Dom Pomocy Społecznej w Wąbrzeźnie, który jest przeznaczony dla osób przewlekle psychicznie chorych.

Dom Pomocy Społecznej funkcjonuje na podstawie zezwolenia wydanego na czas nieokreślony przez Wojewodę Kujawsko-Pomorskiego z dnia 30 grudnia 2010 r. Dom Pomocy Społecznej w Wąbrzeźnie spełnia wymogi standardu podstawowych usług świadczonych przez domy pomocy społecznej zgodnie z obowiązującymi przepisami prawa.

Dom Pomocy Społecznej w Wąbrzeźnie jest placówką przeznaczoną dla 75 osób przewlekle psychicznie chorych. W Powiatowym Centrum Pomocy Rodzinie w Wąbrzeźnie prowadzony jest rejestr osób oczekujących na umieszczenie w Domu Pomocy Społecznej w Wąbrzeźnie.

Na dzień 31.12.2021 r. na umieszczenie w Domu Pomocy Społecznej w Wąbrzeźnie oczekiwały 2 osoby (1 mężczyzna i 1 kobieta).

W 2021 roku w Domu Pomocy Społecznej zmarło 10 Mieszkańców, 1 Mieszkanka zgodnie z Postanowieniem Sądu została zwolniona z obowiązku przebywania w DPS i wróciła do rodziny biologicznej, 1 mieszkaniec odbywał karę pozbawienia wolności w Zakładzie Karnym. Umieszczono 11 nowych Mieszkańców i tym samym wydano 11 decyzji o umieszczeniu.

Decyzję o skierowaniu do domu pomocy społecznej i decyzję ustalającą opłatę za pobyt w domu pomocy społecznej wydaje organ gminy właściwej dla miejsca zamieszkania osoby kierowanej. Pobyt w domu pomocy społecznej jest odpłatny do wysokości średniego miesięcznego kosztu utrzymania, ustalonego przez starostę i ogłoszonego w wojewódzkim dzienniku urzędowym. W roku 2021 średni miesięczny koszt utrzymania mieszkańca Domu Pomocy Społecznej w Wąbrzeźnie wynosił 4.479,17 zł.

Do ponoszenia odpłatności zobowiązani są w kolejności:

- 1) mieszkaniiec domu, a w przypadku osób małoletnich przedstawiciel ustawowy z dochodów dziecka;
- 2) małżonek, zstępni przed wstępnymi;
- 3) gmina, z której osoba została skierowana do domu pomocy społecznej.

Osoby przyjęte do domu pomocy społecznej przed dniem 1 stycznia 2004 r. ponoszą opłatę na zasadach obowiązujących przed dniem wejścia w życie ustawy z dnia 12 marca 2004 r. o pomocy społecznej (zgodnie z treścią art. 87 ust. 8 ustawy z dnia 13 listopada 2003 r. o dochodach jednostek samorządu terytorialnego). Decyzje ustalające odpłatność na powyższych zasadach wydaje starosta powiatu prowadzącego dom pomocy społecznej lub z jego upoważnienia kierownik powiatowego centrum pomocy rodzinie. W roku 2021 wydano 10 decyzji dotyczących ponoszenia odpłatności za pobyt w DPS, 1 decyzję zwalniającą z odpłatności oraz 1 decyzję o wygaśnięciu decyzji dotyczącej odpłatności.

Dla Mieszkańców przebywających w placówce prowadzona jest działalność opiekuńcza, terapeutyczna i rehabilitacyjna oraz zapewniona opieka medyczna. Mieszkańcy mogą uczestniczyć w prowadzonych na terenie Domu zajęciach tj.: sekcji plastycznej, sekcji teatralno-literackiej, kulturalno-oświatowej, sekcji terapii kulinarnej, pracowni usprawniająco-rehabilitacyjnej, sekcji kultu religijnego, sekcji bibliotecznej, sekcji muzycznej, sekcji rękodzieła, sekcji ogrodniczej, sekcji stolarsko-mechanicznej, sekcji metod komputerowych oraz terapii świetlicowej. Prowadzone są również m.in trening umiejętności interpersonalnych, trening spędzania czasu wolnego, trening umiejętności dnia codziennego.. Zajęcia pozwalają wykształcić u mieszkańców samodzielność w wykonywaniu czynności życia codziennego, wykorzystać potencjał w procesie przystosowania do środowiska Domu, zintegrować mieszkańców ze środowiskiem lokalnym, poprawić stan fizyczny i psychiczny. W osiągnięciu powyższych założeń pomaga wykwalifikowana kadra w skład, której wchodzi: pielęgniarki, opiekunowie, pokojowi, pracownicy socjalni, instruktorzy terapii zajęciowej, terapeuci, fizjoterapeuci, psycholog, psychiatra, kapelan i pedagodzy. którzy prowadzą m.in trening umiejętności interpersonalnych, trening spędzania czasu wolnego, trening umiejętności dnia codziennego, a także wspierają Mieszkańców w rozwiązywaniu ich problemów, konfliktów itp.

W roku 2021 Dom Pomocy Społecznej w Wąbrzeźnie obchodził 25-lecie działalności. Był to szczególny czas, aby podziękować pracownikom za ich trud, troskę, zaangażowanie w pracy na rzecz Mieszkańców. Zwieńczeniem uroczystości było zakopanie kapsuły czasu, która zawierała przedmioty, informacje dla przyszłych pokoleń.

W roku 2021 r. została ponownie przeprowadzona akcja „Mikołaj dla Seniora”. Mieszkańcy w październiku 2021 r. pisali listy wyrażające ich świąteczne marzenia. Paczki od darczyńców napływały z całej Polski, a także zagranicą. Dzięki temu każdy mógł zamienić się w Św. Mikołaja. Z niecierpliwością oczekiwany był finał akcji. Piękne kolorowe paczki otrzymało 75 Mieszkańców. Wdzięczność, radość, wzruszenie to emocje, które towarzyszyły obdarowanym Mieszkańcom.



Święty Mikołaj dla Seniora 2021 r. Źródło: strona internetowa DPS.



25-lecie działalności Domu Pomocy Społecznej. Kapsuła Czasu Źródło: strona internetowa PCPR Wąbrzeźno.



Z uwagi na szczególną sytuację mającą na celu zapobieganie rozprzestrzeniania się choroby zakaźnej wywołanej wirusem SARS-CoV-2 również w roku 2021 na terenie Domu Pomocy Społecznej w Wąbrzeźnie wprowadzono szczególne zasady dotyczące reżimu sanitarnego. Ograniczona została organizacja imprez cyklicznych planowanych do realizacji w roku 2021, przemieszczanie się Mieszkańców, a także ich odwiedziny.

f) prowadzenie mieszkań chronionych

Na terenie Powiatu Wąbrzeskiego nie funkcjonowały w roku 2021 mieszkania chronione.

g) prowadzenie ośrodka interwencji kryzysowej

W ramach Ośrodka Interwencji Kryzysowej w Wąbrzeźnie, świadczona jest pomoc w następujących sytuacjach:

- 1) przemocy w rodzinie;
- 2) kryzysów małżeńskich;
- 3) przeżyć traumatycznych;
- 4) sieroctwa;
- 5) żałoby;
- 6) zachowań samobójczych;
- 7) klęsk żywiołowych lub innych zdarzeń losowych;
- 8) kryzysów rozwojowych i problemów wychowawczych.

Osoby dotknięte m.in. przemocą z terenu Powiatu Wąbrzeskiego miały możliwość uzyskania specjalistycznych porad prowadzonych przez wykwalifikowanego psychologa zatrudnionego w 2020 roku w ramach umowy zlecenie, obejmującej okres od 01.01.2021 r. do 31.12.2021 r. (w związku z wypowiedzeniem umowy przez psychologa w/w umowa zakończyła się w dniu 30.11.2021 r.).

W roku 2021 na funkcjonowanie Ośrodka Interwencji Kryzysowej w Wąbrzeźnie wydatkowano środki finansowe ogółem w wysokości 2.200,00 zł, cała kwota stanowiła środki własne powiatu. Poradnictwo odbywa się 2 razy w miesiącu po 2 godziny, łącznie 44 godziny od stycznia do listopada 2021.

Z uwagi na szczególną sytuację mającą na celu zapobieganie rozprzestrzeniania się choroby zakaźnej wywołanej wirusem SARS-CoV-2 poradnictwo psychologiczne odbywało się nie tylko w formie tradycyjnej, stacjonarnej, ale również drogą telefoniczną.

Działania w ramach interwencji kryzysowej służą nade wszystko nie tyle zapobieganiu samej przemocy, która już zaistniała ale wsparciu ofiary, rozpoznaniu i diagnozy kryzysu oraz wskazania adekwatnych sposobów zapobieżenia im w przyszłości. Głównym celem interwencji kryzysowej jest przede wszystkim rozpoznanie i zaradzenie zaistniałemu problemowi. W niektórych wypadkach, niewykluczona jest terapia w zależności od stopnia zaawansowania, uwikłania się w problem przemocy, a to wymaga określonego czasu.

Uzyskanie wsparcia psychologicznego niewątpliwie przyczyni się do wytworzenia u osoby dotkniętej przemocą w rodzinie lub znajdującej się w innej sytuacji kryzysowej większego poczucia własnej wartości, co winno ułatwić tej osobie umiejętność samodzielnego radzenia sobie ze stanem kryzysu, w jakim się znalazła.

Od stycznia do listopada 2021 r. psycholog udzielił 91 porad, z czego 11 dotyczyło przemocy w rodzinie.

h) udzielanie informacji o prawach i uprawnieniach

Powiatowe Centrum Pomocy Rodzinie w Wąbrzeźnie informuje mieszkańców Powiatu Wąbrzeskiego o przysługujących prawach, uprawnieniach i zmianach legislacyjnych poprzez współpracę z lokalnymi mediami. Na bieżąco ukazują się artykuły w CWA na temat oferowanej pomocy oraz nowych inicjatywach w zakresie pomocy społecznej, pieczy zastępczej, rehabilitacji osób niepełnosprawnych, przeciwdziałania przemocy w rodzinie. Powyższe informacje zamieszczane są na stronach internetowych oraz w Biuletynie Informacji Publicznej, a także na tablicy ogłoszeń PCPR. Pracownicy PCPR biorą udział w naradach, sesjach, komisjach, spotkaniach, gdzie przekazywane są

informacje dotyczące świadczonej pomocy. Funkcjonuje strona internetowa PCPR: www.pcprwabrzezno.rbip.mojregion.info oraz www.wabrzezno.pl w zakładce PCPR.

i) szkolenia i doskonalenia zawodowe kadry pomocy społecznej

Dobrze przygotowana kadra pomocy społecznej to walor decydujący o powodzeniu nowej wizji pomocy społecznej, jakości świadczeń i efektywności pracy socjalnej. Podwyższenie poziomu pracy socjalnej służy polepszeniu usług dla podopiecznych oraz zwiększenie prestiżu i kontaktu pracownika. Koncentracja sił służb społecznych na szeroko rozumianej pracy socjalnej pozwoli na zwiększenie liczby rodzin i osób rzeczywiście usamodzielnianych. Szkolenia i podnoszenie kwalifikacji przez pracowników skutkuje efektywniejszą pracą na rzecz rodzin, środowisk lokalnych i ich pełniejszą aktywizacją.

PCPR był organizatorem 6 spotkań dla kadry pomocy społecznej, organizacji pozarządowych z terenu Powiatu Wąbrzeskiego, w których uczestniczyło 135 osób oraz 13 narad pracowników PCPR, w których uczestniczyło 136 osób.

Pracownicy PCPR uczestniczyli w szkoleniach, naradach, konferencjach dokształcając się w zakresie pomocy społecznej, wsparcia rodziny, rehabilitacji, przemocy w rodzinie wzbogacając swój warsztat pracy (w 83 szkoleniach, spotkaniach, konferencjach wzięty udział 128 osób).

Z uwagi na szczególną sytuację mającą na celu zapobieganie rozprzestrzeniania się choroby zakaźnej wywołanej wirusem SARS-CoV-2 oraz pracą zdalną pracowników PCPR szkolenia i narady odbywały się nie tylko w formie tradycyjnej, stacjonarnej ale również on-line. Pomimo trwającej pandemii, czasowych zakazów w przemieszczaniu się i organizowaniu spotkań pracownicy wykorzystywali maksymalnie proponowane szkolenia, webinaria dostosowując się do nowych okoliczności sytuacyjnych wywołanych pandemią COVID-19.

j) inne działania

Powiatowe Centrum Pomocy Rodzinie w Wąbrzeźnie jest **członkiem Konwentu Kierowników i Dyrektorów Powiatowych Centrów Pomocy Rodzinie Województwa Kujawsko-Pomorskiego**, którego celem jest reprezentowanie stanowiska centrów w sprawach sposobu realizacji zadań polityki społecznej realizowanych przez Powiat oraz wyrażanie stanowisk w sprawach projektowanych rozwiązań dotyczących zadań ustawowych. Dyrektor Powiatowego Centrum Pomocy Rodzinie w Wąbrzeźnie pełnił funkcję przewodniczącego Konwentu.

Dyrektor PCPR jest członkiem **Zespołu ds. Ekonomii Społecznej Powiatu Wąbrzeskiego oraz jego Przewodniczącą**. Celem działań zespołu jest międzysektorowa wymiana informacji, wypracowanie założeń do wspólnych inicjatyw w rozwiązywaniu problemów społecznych w gminie i powiecie.

Od lipca 2020 r. Dyrektor PCPR uczestniczyła w **pracach grupy roboczej ds. opracowania Kujawsko-Pomorskiego Programu Rozwoju Ekonomii Społecznej na lata 2021-2027** utworzonej przez Regionalny Ośrodek Polityki Społecznej w Toruniu zajmujący się rozwojem ekonomii społecznej w regionie.

W roku 2021 Dyrektor PCPR kontynuowała udział w **pracach panelu eksperckiego nad przygotowaniem projektu Strategii Rozwoju Województwa Kujawsko-Pomorskiego do 2030 roku – Strategii Przyspieszenia 2030+** w zakresie włączenia społecznego, obejmującego zagadnienia w zakresie pomocy społecznej, wsparcia na rzecz rodziny, wsparcia na rzecz osób

z niepełnosprawnością i osób niesamodzielnych, starzejącego się społeczeństwa oraz niezbędnej infrastruktury oraz w **pracach nad przygotowaniem dokumentu pn. „Strategia Polityki Społecznej Województwa Kujawsko-Pomorskiego do roku 2030”**.

Dyrektor Powiatowego Centrum Pomocy Rodzinie w Wąbrzeźnie pracowała w **Międzysektorowym Wojewódzkim Zespole ds. Zarządzania Migracjami i Polityką Migracyjną** w ramach realizowanego przez Wojewodę Kujawsko-Pomorskiego wspólnie z Fundacją EMIC projektu dofinansowanego z Programu Krajowego Funduszu Azylu Migracji i Integracji pn. „Masz Prawo Wiedzieć! Plus”.

W składzie powołanej przez Marszałka Województwa Kujawsko-Pomorskiego **Wojewódzkiej Społecznej Rady ds. Osób Niepełnosprawnych Województwa Kujawsko-Pomorskiego** pracuje Dyrektor Powiatowego Centrum Pomocy Rodzinie w Wąbrzeźnie, która obejmuje funkcję Przewodniczącej Rady. Rada jest organem opiniodawczo-doradczym dla Marszałka Województwa w kwestiach związanych z rozwiązywaniem problemów osób z niepełnosprawnością Mieszkańców Województwa Kujawsko-Pomorskiego. Kadencja Rady trwa 5 lat.

Powiatowe Centrum Pomocy Rodzinie w Wąbrzeźnie realizowało projekt partnerski „Rodzina w Centrum 3”. Projekt własny Województwa Kujawsko-Pomorskiego w partnerstwie z 19 powiatami ziemskimi i 4 miastami na prawach powiatu. Projekt współfinansowany jest ze środków Europejskiego Funduszu Społecznego w ramach Regionalnego Programu Operacyjnego Województwa Kujawsko-Pomorskiego na lata 2014-2020, Oś priorytetowa 9 Solidarne społeczeństwo, Działanie 9.3 Rozwój usług zdrowotnych i społecznych, Poddziałanie 9.3.2 Rozwój usług społecznych.

Okres realizacji projektu: od 01.01.2021 r. do 31.12.2023 r. Liderem projektu jest Regionalny Ośrodek Polityki Społecznej w Toruniu.

Głównym celem projektu jest zwiększenie dostępu do usług wsparcia rodziny i pieczy zastępczej poprzez zbudowanie jednego zintegrowanego systemu pomocy dla rodzin w województwie kujawsko-pomorskim. Działania przyczynią się do rozwoju i poprawy dostępu do usług wsparcia rodziny i pieczy zastępczej, a tym samym zapewnią rodzinom możliwość lepszego funkcjonowania w przyszłości.

Na terenie Powiatu Wąbrzeskiego funkcjonuje Centrum Wspierania Rodziny (CWR), które mieści się w siedzibie Starostwa Powiatowego w Wąbrzeźnie przy ul. Wolności 44, pokój nr 4. W obecnym okresie programowania zatrudnienie specjalisty ds. wsparcia rodziny i pieczy zastępczej dotyczy 1,5 etatu - 2 pracowników, którzy w roku 2021 objęli wsparciem 390 osób (232 kobiet i 158 mężczyzn), w tym:

- 1) 54 osób przebywających w pieczy zastępczej;
- 2) 295 osób w rodzinie przeżywających trudności w pełnieniu funkcji opiekuńczo-wychowawczych o których mowa w ustawie z dnia 9 czerwca 2011 r. o wspieraniu rodziny i systemie pieczy zastępczej (w tym rodziny objęte wsparciem asystenta rodziny);
- 3) 37 osób sprawujących rodzinną pieczę zastępczą;
- 4) 4 inne osoby, których udział w projekcie był niezbędny do skutecznego wsparcia osób zagrożonych ubóstwem lub wykluczeniem społecznym, w tym kandydatów do pełnienia funkcji rodziny zastępczej, wolontariuszy.

Rekrutacja miała charakter otwarty i odbywała się z uwzględnieniem zasady równości szans zarówno dla kobiet, mężczyzn oraz osób z niepełnosprawnością znajdujących się w grupie potencjalnych uczestników projektu. Po przeprowadzeniu wstępnej diagnozy specjaliści wspólnie

z uczestnikiem/rodziną projektu ustalali indywidualną lub grupową ścieżkę wsparcia – powstało 390 harmonogramów wsparcia.

Zakres i rodzaj poradnictwa w roku 2021:

- 1) **poradnictwo pedagogiczne** – 60 godz., mające na celu między innymi wzmocnienie kompetencji rodzicielskich, poprawę relacji rodzic–dziecko, wspomaganie rozwoju dziecka, w tym dziecka niepełnosprawnego ze szczególnymi potrzebami rozwojowymi, ukierunkowanie procesu wychowawczego w przypadku dziecka zagrożonego niedostosowaniem społecznym, wzrost umiejętności wykorzystania przez rodzinę własnego potencjału, doświadczeń, możliwości, wzorców i tradycji;
- 2) **poradnictwo psychologiczne** - 250 godz. obejmowało między innymi relacje rodzinne, komunikację wewnątrzrodzinną, pełnienie ról w rodzinie, wartości rodziny i jej poszczególnych członków. Miało na celu poprawę funkcjonowania społecznego rodzin z dziećmi w środowisku zamieszkania, pomoc w rozwiązywaniu kryzysów rozwojowych, rodzinnych, problemów emocjonalnych, trudności wychowawczych, wzmocnienie umiejętności radzenia sobie z problemami dotyczącymi rodziny, rozwiązywania konfliktów;
- 3) **terapia rodzinna grupowa i indywidualna** – 100 godz. celem terapii rodzinnej grupowej/indywidualnej dla rodzin z problemami, było między innymi zidentyfikowanie problemów rodziny, określenie ich źródeł i wspólna praca całej rodziny nad zmianą, a tym samym uzyskanie wzmocnienia więzi, poprawa relacji w rodzinie, nauczenie się czerpania przyjemności z kontaktów z innymi członkami w rodzinie, poprawa porozumiewania się, umiejętność wyrażania własnych uczuć;
- 4) **poradnictwo logopedyczne** – 40 godz. mające na celu wsparcie rozwojowe dzieci w wieku przedszkolnym i szkolnym z zakresu mowy i słuchu, poprawiające kompetencje uczenia się i komunikacji z otoczeniem.
- 5) **Superwizja rodzin zastępczych** - 12 godz. Superwizja rodzin zastępczych miała na celu między innymi weryfikację kompetencji wychowawczych, ich doskonaleniu, przeciwdziałaniu wypaleniu pod okiem profesjonalnego superwizora. Efektem spotkań było, poprawa kompetencji wychowawczych, wzmocnienie emocjonalne rodziców zastępczych, wymiana doświadczeń;
- 6) **grupa wsparcia dla rodzin naturalnych i zastępczych** – 10 spotkań. Grupy wsparcia/grupy samopomocowe dla rodzin naturalnych i zastępczych prowadzone były przez moderatora tych grup. Celem grupy wsparcia było m. in. Dostarczenie emocjonalnego wsparcia i praktycznej pomocy w radzeniu sobie z problemami wspólnymi dla wszystkich członków rodzin oraz wymiana doświadczeń i wspólne poszukiwanie rozwiązań w obszarze wypełniania funkcji rodzicielskich oraz zapobieganie wyczerpaniu, wypaleniu;
- 7) **warsztaty „Moje emocje”** - 6 cykli. Warsztaty stanowiły możliwość poznania siebie, własnych zalet i wad, rozwijanie umiejętności rozpoznawania, nazywania i wyrażania uczuć oraz emocji, sposoby regulowania emocji, rozwijanie umiejętności interpersonalnych. Dzięki warsztatom uczestnicy mogli poznać swoje mocne strony, poznać swoje funkcjonowanie i role grupowe. Pozytywne komunikaty płynące od grupy przyczyniły się do podniesienia poziomu wartości pojedynczych uczestników, a wspólne spędzanie czasu na warsztatach przyczyniło się do nawiązania nowych znajomości. Dodatkowo wiedza i umiejętności uczestników dotyczące emocji pomoże im w codziennym funkcjonowaniu;

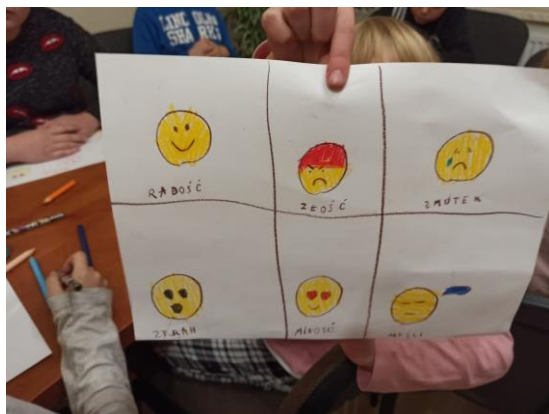

Warsztaty „Moje emocje”

- 8) **warsztaty wzmacniające kompetencje rodzicielskie dla rodziców naturalnych i zastępczych** – 36 warsztatów (6 cykli). Spotkanie stanowiło możliwość podniesienia i wzmocnienia kompetencji rodzicielskich rodziców naturalnych i zastępczych, w tym zdobycia wiedzy z zakresu stawiania i utrzymania granic w procesie wychowania dzieci i młodzieży, psychologicznych aspektów dotyczących stawiania granic oraz wiedzy dotyczącej stawiania i utrzymania granic własnych. Uczestnicy poprzez udział w warsztacie zapoznali się z efektywnymi metodami wyznaczania granic;



Warsztaty wzmacniające kompetencje rodzicielskie

- 9) **zajęcia animacyjne dla dzieci rodziców korzystających z warsztatów** – 36 zajęć. Podczas, gdy rodzice naturalni i zastępczy uczestniczyli w warsztatach ich dzieci miały zapewnioną opiekę animatora, który organizował gry i zabawy edukacyjne m.in. zabawy plastyczne, manualne oraz ćwiczenia i zabawy ruchowe. Zajęcia animacyjne prowadziła wykwalifikowana animatorka czasu wolnego przy pomocy wolontariuszy zrekrutowanych w ramach projektu;



Zajęcia animacyjne dla dzieci

- 10) **Warsztaty dla osób przebywających i opuszczających pieczę zastępczą**- 1 warsztat - 5 godz. Warsztaty stanowiły możliwość zdobycia umiejętności rozwijania kompetencji psychospołecznych związanych z radzeniem sobie w sytuacjach niebezpiecznych, wglądu we własne emocje, zwiększenie poczucia sprawstwa w sytuacjach związanych z agresją i przemocą, zwiększenie poczucia własnej wartości, budowania pozytywnej samooceny, mocnych i słabych stron, budowania własnej wartości, rozwijania kompetencji psychospołecznych przydatnych w sytuacjach wymagających zarządzania czasem, umiejętności lepszego zarządzania sobą, ustalania priorytetów, umiejętności organizacji pracy własnej, rozwijania kompetencji psychospołecznych w sytuacjach związanych z pełnieniem ról w grupie rówieśniczej, umiejętności unikania i rozpoznawania zagrożeń wynikających z pełnienia ról w grupie, umiejętności redefinicji wpływu grupy rówieśniczej na funkcjonowanie nastolatka;
- 11) **Warsztaty dla dzieci i młodzieży, w tym socjoterapeutyczne** – 24 warsztaty (4 cykle). Warsztaty jednodniowe dla dzieci i młodzieży przebywających w pieczy zastępczej oraz z rodzin naturalnych z problemami opiekuńczo-wychowawczymi mające na celu nabycie umiejętności, które zapobiegają niedostosowaniu społecznemu, umiejętności właściwego odreagowania napięć emocjonalnych, zbudowanie poczucia bezpieczeństwa zaufania do otaczających osób, umiejętności dostrzegania potrzeb własnych i drugiego człowieka, umiejętności pełnienia ról społecznych.



Warsztaty socjoterapeutyczne

12) **spotkanie edukacyjne poświęcone tematyce dotyczącej rozwoju rodzinnych form pieczy zastępczej oraz placówek opiekuńczo-wychowawczych do 14 dzieci** - w dniu 10.06.2022 r. w restauracji Restauracja "OAZA" ul. 1 Maja 37A 87-200 Wąbrzeźno odbyło się spotkanie połączone z obchodami Dnia Rodzicielstwa Zastępczego. Uczestnikami spotkania były rodziny zastępcze z Powiatu Wąbrzeskiego oraz pracownicy Powiatowego Centrum Pomocy Rodzinie w Wąbrzeźnie. Celem głównym spotkania było zwrócenie uwagi osobom prowadzącym zawodowe i niezawodowe rodziny zastępcze na proces usamodzielniania wychowanków oraz wskazówki do codziennej pracy z dzieckiem ze spektrum płodowego zespołu alkoholowego. Prelegentem był Pan Maciej Kluczyk - pedagog, terapeuta z przygotowaniem pedagogicznym oraz doświadczeniem zawodowym.



Spotkanie edukacyjne

Ze względu na potrzebę niwelowania negatywnych skutków, jakie wywołała pandemia COVID-19 w 2021 roku wsparciem zostali objęci wychowankowie Placówki Opiekuńczo-Wychowawczej w Książkach. W ramach projektu 14 wychowanków placówki objętych zostało następującym wsparciem i uczestniczyło w warsztatach dla osób przebywających i opuszczających pieczę zastępczą, warsztatach „Moje emocje”, poradnictwie logopedycznym, psychologicznym, pedagogicznym oraz terapii rodzinnej/indywidualnej.



Warsztaty „Moje emocje”

Z zaplanowanej na rok 2021 kwoty 502.479,00 zł wydatkowano 457.438,03 zł, w tym środki finansowe UE – 392.259,03 zł oraz środki własne - 65.179,00 zł.

Poniesione wydatki obejmowały wynagrodzenie wraz z pochodnymi specjalisty ds. wspierania rodziny i pieczy zastępczej - 75.356,64 zł, realizację zadań merytorycznych w projekcie - 297.180,00 zł, zakup materiałów edukacyjnych - 867,00 zł, świadczenia dla rodzin zastępczych - 65.179,00 zł, koszty dojazdu specjalistów na spotkania – 2.077,60 zł, koszty pośrednie – 16.777,79 zł.

Realizacja projektu partnerskiego „**Wsparcie osób starszych i kadry świadczącej usługi społeczne w zakresie przeciwdziałania rozprzestrzenianiu się COVID-19, łagodzenia jego skutków na terenie województwa kujawsko-pomorskiego**” - RPKP.09.03.02-04-0085/20, dofinansowanego z Funduszy Europejskich Oś priorytetowa 9. Solidarne społeczeństwo, Działanie 9.3 Rozwój usług zdrowotnych i społecznych, Poddziałanie 9.3.2 Rozwój usług społecznych Regionalnego Programu Operacyjnego Województwa Kujawsko-Pomorskiego na lata 2014-2020 współfinansowanego z Europejskiego Funduszu Społecznego w okresie od 1 marca 2020 r. do 30 czerwca 2022 r. Beneficjenci projektu: Regionalny Ośrodek Polityki Społecznej w Toruniu, Powiaty i Gminy na prawach powiatu z terenu województwa kujawsko-pomorskiego, Regionalny Ośrodek Edukacji Ekologicznej w Przysieku. Całkowita wartość projektu: 39.122.539,37 zł. Kwota dofinansowania UE: 33.254.158,46 zł.

Celem projektu jest podjęcie działań minimalizujących w jak największym stopniu skutki COVID-19 oraz ograniczających rozprzestrzenianie się wirusa na terenie województwa kujawsko-pomorskiego.

Zgodnie z otrzymaną aktualizacją wniosku o dofinansowanie z dnia 09.12.2021 r. łączna wartość projektu realizowanego przez Powiatowe Centrum Pomocy Rodzinie wyniosła 332.403,66 zł, w tym wkład własny 91.763,66 zł.

Wniosek o dofinansowanie projektu w roku 2021 aktualizowany był trzykrotnie. W tym okresie zgodnie z zapisami zawartej umowy projekt był promowany poprzez zamieszczanie informacji o projekcie w serwisie informacyjnym Starostwa Powiatowego w Wąbrzeźnie oraz na BIP-e Powiatowego Centrum Pomocy Rodzinie w Wąbrzeźnie. Ponadto informacja o projekcie umieszczona została w siedzibie tut. Centrum w miejscu ogólnodostępnym.

W roku 2021 r. zostały poniesione wydatki na następujące cele:

- 1) zakup testów genetycznych, immunologicznych i kasetkowych za łączną kwotę 3.464,00 zł:
 - a) dla pracowników i podopiecznych Domu Pomocy Społecznej w Wąbrzeźnie - w roku 2021 w ramach w/w projektu przeprowadzono 127 testów wśród pracowników i podopiecznych Domu Pomocy Społecznej w Wąbrzeźnie oraz zakupiono 133 szt. testów kasetkowych za łączną kwotę 11.229,00 zł,
 - b) dla pracowników i wychowanków Placówki Opiekuńczo-Wychowawczej w Książkach - w roku 2021 w ramach w/w projektu przeprowadzono 25 testów wśród pracowników i wychowanków Placówki Opiekuńczo-Wychowawczej w Książkach oraz zakupiono 27 szt. testów kasetkowych za łączną kwotę 2.235,00 zł;
- 2) dopłaty do wynagrodzeń dla pracowników Placówki Opiekuńczo-Wychowawczej w Książkach, w ramach dopłat do wynagrodzenia 14 osobom świadczącym usługi społeczne, w tym opiekuńcze, w związku z wykonywaniem przez nie pracy w warunkach epidemicznych, obciążonej dużym ryzykiem zachorowania (pracownikom POW) wypłacono dodatki do wynagrodzeń w wysokości 37.153,90 zł.

Ponadto w ramach niniejszego projektu w roku 2021 zostały dostarczone niezbędne środki ochrony indywidualnej oraz materiały i środki do dezynfekcji w celu zabezpieczenia prawidłowej

realizacji zadań i możliwości zapewnienia ciągłości świadczenia usług dla mieszkańców województwa kujawsko-pomorskiego w następujących ilościach:

- 1) rękawiczki jednorazowe ochronne – 72.000 szt.;
- 2) maseczki typu FPF3 – 1 000 szt.;
- 3) maseczki typu FPF2 – 630 szt.;
- 4) google ochronne – 90 szt.;
- 5) fartuchy ochronne 275 szt.;
- 6) termometr bezdotykowy 15 szt.;
- 7) płyny do dezynfekcji 5l – 275 szt.;
- 8) maseczki jednorazowe TZMO – 11 700 szt.

Powyższe środki zostały podzielone i przekazane do Gminnych Ośrodków Pomocy Społecznej, Miejskiego Ośrodka Pomocy Społecznej, Placówki Opiekuńczo-Wychowawczej w Książkach oraz Domu Pomocy Społecznej w Wąbrzeźnie.

k) sprawozdawczość

Powiatowe Centrum Pomocy Rodzinie w Wąbrzeźnie przekazuje sprawozdania z zakresu pomocy społecznej właściwemu wojewodzie w formie papierowej oraz w formie elektronicznej z zastosowaniem systemu teleinformatycznego poprzez elektroniczną aplikację CAS – Centralna Aplikacja Statystyczna.

l) ocena zasobów pomocy społecznej

Zgodnie z art. 16a ustawy z dnia 12 marca 2004 r. o pomocy społecznej (Dz. U. z 2021 r., poz. 2268 ze zm.) powiat zobowiązany jest do przygotowania oceny zasobów pomocy społecznej. W celu realizacji zadania oraz ujednoczenia danych gromadzonych w ramach oceny, Instytut Rozwoju Służb Społecznych w Warszawie przygotował narzędzie oceny zasobów pomocy społecznej wykorzystując elektroniczną aplikację CAS – Centralną Aplikację Statystyczną. Narzędzie jest obszerne i swoim zakresem wykracza poza obszar pomocy społecznej. Ocena zawiera zagadnienia związane z sytuacją demograficzną, lokalnym rynkiem pracy, infrastrukturą powiatową. Pozyskane dane stanowią podstawę do sporządzenia diagnozy występujących problemów społecznych oraz wyznaczenia lokalnej polityki społecznej. Ocena zasobów pomocy społecznej za rok 2020 dla Powiatu Wąbrzeskiego wraz z rekomendacjami została przedstawiona Zarządowi Powiatu w Wąbrzeźnie 29 kwietnia 2021 r. oraz przekazana Radnym Powiatu w Wąbrzeźnie w dniu 30 kwietnia 2021 r..

m) utrzymanie powiatowego centrum pomocy rodzinie

Środki finansowe jakimi dysponował PCPR w roku 2021 na realizację zadań ustawowych oraz bieżącą działalność wyniosły ogółem 7.514.565,13 zł z czego wydatkowano 7.214.553,25 zł.

	Plan finansowy	Wykonanie na dzień 31.12.2021 r.
<i>Powiatowe Centrum Pomocy Rodzinie – działalność bieżąca</i>	589.815,00 zł	582.529,85 zł
		środki własne powiatu - 582.529,85 zł
<i>Powiatowe Centrum Pomocy Rodzinie – pozostała działalność</i>	91.763,66 zł	91.763,66 zł
		środki własne powiatu – 91.763,66 zł
<i>Powiatowe Centrum Pomocy Rodzinie – Rodzina w Centrum 3</i>	502.479,00 zł	457.438,03 zł
		środki UE - 392.259,03 zł środki własne powiatu - 65.179,00 zł
<i>Ośrodek Interwencji Kryzysowej – działalność bieżąca</i>	2.400,00 zł	2.200,00 zł
		środki własne powiatu - 2.200,00 zł
<i>Aktywny samorząd program celowy Państwowego Funduszu Rehabilitacji Osób Niepełnosprawnych</i>	358.700,52 zł	358.700,52 zł
		środki PFRON - 358.700,52 zł (program realizowany do 15.04.2022 r.)
<i>Program wyrównywania różnic między regionami III program celowy Państwowego Funduszu Rehabilitacji Osób Niepełnosprawnych</i>	304.049,49 zł	304.049,49 zł
		środki własne powiatu - 36.000,00 zł środki PFRON – 232.729,99 zł, środki własne stowarzyszenia – 35.319,50 zł (program realizowany do 30.11.2021 r.)
<i>Państwowy Fundusz Rehabilitacji Osób Niepełnosprawnych – realizacja zadań z rehabilitacji społecznej i zawodowej</i>	1.887.288,00 zł	1.887.287,13 zł
		środki PFRON - 1.887.287,13 zł
<i>Rehabilitacja zawodowa i społeczna</i>	178.586,67 zł	178.586,67 zł
		środki własne powiatu - 132.586,67 zł dotacje samorządów gminnych - 46.000,00 zł
<i>Placówki Opiekuńczo-Wychowawcze – realizacja zadań</i>	595.040,00 zł	481.178,46 zł
		środki własne powiatu - 396.338,46 zł dotacja celowa budżetu państwa - 84.840,00 zł (500+)

<i>Rodziny zastępcze – realizacja zadań</i>	1.506.858,00 zł	1.416.017,84 zł
		środki własne powiatu - 1.156.529,84 zł dotacja celowa budżetu państwa - 259.488,00 zł (500+)
<i>Opieka wychowawcza</i>	25.584,79 zł	24.059,60 zł
		Środki Funduszu Solidarnościowego – 24.059,60 zł
<i>Środowiskowe Domy Samopomocy – zadanie zlecone</i>	1.472.000,00 zł	1.430.742,00 zł
		dotacja celowa budżetu państwa - 1.430.742,00 zł
Razem	7.514.565,13 zł	7.214.553,25 zł
		środki własne powiatu - 2.463.127,48 zł
		dotacja celowa budżetu państwa - 1.775.070,00 zł
		środki Funduszu Solidarnościowego – 24.059,60 zł
		środki PFRON - 2.478.717,64 zł
		środki UE - 392.259,03 zł
		środki samorządów gminnych - 46.000,00 zł
	środki stowarzyszenia – 35.319,50 zł	

Analizując ogólne wydatki bieżące Powiatu Wąbrzeskiego kształtujące się na poziomie 50.858.580,62 zł (bez wydatków majątkowych) przy wydatkach dotyczących szeroko rozumianej polityki społecznej będącej w gestii i bezpośrednich w/w zadaniach Powiatowego Centrum Pomocy Rodzinie w Wąbrzeźnie na poziomie 7.214.553,25 zł udział ten wynosi **14,19%**.

n) prowadzenie i rozwój infrastruktury ośrodków wsparcia dla osób z zaburzeniami psychicznymi

Ośrodkiem wsparcia dla osób z zaburzeniami psychicznymi jest między innymi środowiskowy dom samopomocy. Uczestnicy domu w wyniku upośledzenia niektórych funkcji organizmu lub zdolności adaptacyjnych wymagają pomocy do życia w środowisku rodzinnym i społecznym, w szczególności w celu zwiększania zaradności i samodzielności życiowej, a także integracji społecznej.

Na terenie Powiatu Wąbrzeskiego funkcjonują dwa Środowiskowe Domy Samopomocy ogółem dla 70 osób. Domy prowadzone są przez organizację kościelną oraz organizację pozarządową na zlecenie powiatu w ramach otwartych konkursów ofert.

ŚDS w Bliźnie przeznaczony jest dla 30 osób z przewlekłą chorobą psychiczną i niepełnosprawnością intelektualną (typ AB). Dom był czynny 5 dni w tygodniu po 8 godzin dziennie, od godziny 7:00 do godziny 15:00, w tym terapia prowadzona była przez 6 godzin, a pozostałe 2 godziny przeznaczone były na sporządzanie dokumentacji merytorycznej. Uczestnicy ośrodka mieli zapewniony transport do placówki oraz powrót do miejsca zamieszkania.

W roku 2021 z uwagi na sytuację epidemiczną w Polsce i na terenie Województwa Kujawsko-Pomorskiego, decyzją Wojewody Kujawsko-Pomorskiego zawieszono czasowo działalność Środowiskowego Domu Samopomocy w Bliźnie od 01.01.2021 r. do 28.02.2021 r. oraz od 22.03.2021 r. 03.05.2021. W okresie zawieszenia działalności pracownicy Środowiskowego Domu Samopomocy w Bliźnie utrzymywali stały kontakt telefoniczny z podopiecznymi, wykorzystywali alternatywne formy wsparcia (m.in. wizyty w środowisku uczestnika) średnio raz w tygodniu w celu dostarczenia materiałów terapeutycznych do pracy w domu).

Podstawowe zadania placówki to przede wszystkim stworzenie warunków do nawiązywania więzi z innymi osobami, budowanie poczucia własnej wartości, wzrost samooceny i zaradności życiowej, podtrzymywanie i rozwijanie umiejętności, zmniejszenie poczucia dyskryminacji, izolacji społecznej, wyrabianie nawyku usamodzielniania w różnych sytuacjach życia codziennego oraz kształtowanie przystosowania do życia w społeczeństwie.

W Środowiskowym Domu Samopomocy w Bliźnie prowadzona jest terapia poprzez różnego rodzaju treningi w tym np. trening higieniczny i praktyczny, trening kulinarny, budżetowy, trening nabywania nowych umiejętności technicznych i wdrażania ich w życie codzienne, trening farmakologiczny, relaksacyjny, umiejętności społecznych i interpersonalnych w tym zajęcia socjoterapeutyczne, warsztaty aktywizacji zawodowej, zajęcia reedukacyjne z grupą osób z obniżonym potencjałem intelektualnym, trening spędzania czasu wolnego, terapia przy udziale zwierząt.

Uczestnicy korzystali również w miarę możliwości (podyktowanych aktualną sytuacją epidemiczną w Polsce oraz na terenie województwa), z organizowanych wycieczek, wyjazdów do kina, cyklicznych imprez, otrzymywali pomoc i wsparcie w zakresie rozwiązywania problemów zdrowotnych.

Na terenie Środowiskowego Domu Samopomocy w Bliźnie funkcjonują również dwie pracownie: komputerowa oraz gospodarczo-botaniczno-zoologiczna.

W 2021 roku wystawiono 8 decyzji w przypadku osób, które po raz pierwszy wystąpiły o skierowanie do domu, 5 decyzji osobom kierowanym do domu na czas określony, uzgodniony z kierownikiem domu, niezbędny do realizacji indywidualnego planu postępowania wspierająco-aktywizującego oraz 6 decyzji przedłużających pobyt w domu. W przypadku 6 osób wygaszono decyzje dotyczące skierowania.

Na dzień 31.12.2021 r. w zajęciach w Środowiskowym Domu Samopomocy w Bliźnie, na podstawie wydanych decyzji administracyjnych uczestniczyło 27 osób.

Zgodnie z § 7 ust. 4 rozporządzenia Ministra Pracy i Polityki Społecznej z dnia 9 grudnia 2010 r. w sprawie środowiskowych domów samopomocy osoba może być skierowana do domu prowadzonego przez inną gminę lub inny powiat niż gmina lub powiat właściwe ze względu na jej miejsce zamieszkania, pod warunkiem zawarcia porozumienia pomiędzy właściwymi jednostkami samorządu terytorialnego. W roku 2021 Powiat Wąbrzeski zawarł Porozumienie z Gminą Świecie nad Osą w sprawie skierowania na zajęcia Mieszkanki w/w gminy.

W roku 2021 wydano 5 decyzji dotyczących odstąpienia od ustalenia odpłatności za usługi świadczone w Środowiskowym Domu samopomocy w Bliźnie oraz 8 decyzji naliczających odpłatność. Z uwagi na szczególną sytuację mającą na celu zapobieganie rozprzestrzeniania się choroby zakaźnej wywołanej wirusem SARS-CoV-2 decyzją Wojewody Kujawsko-Pomorskiego zawieszano czasowo działalność Środowiskowego Domu Samopomocy w Bliźnie. W związku z tym wydano 16 decyzji zwalniających z odpłatności zgodnie z art. 15 d ust. 4 ustawy z dnia 2 marca 2020 r. o szczególnych rozwiązaniach związanych z zapobieganiem, przeciwdziałaniem i zwalczaniem COVID-19, innych

chorób zakaźnych oraz wywołanych nimi sytuacji kryzysowych osoby ponoszące odpłatność za usługi świadczone w ośrodkach wsparcia dla osób z zaburzeniami psychicznymi, o których mowa w art. 51a ustawy z dnia 12 marca 2004 r. o pomocy społecznej, zwalnia się na ich wniosek z odpłatności za okres niekorzystania z tych usług w związku z zawieszeniem lub czasowym zamknięciem działalności tych ośrodków na zasadach i w trybie określonych w ustawie z dnia 12 marca 2004 r. o pomocy społecznej, bez konieczności przeprowadzania rodzinnego wywiadu środowiskowego.

W przypadku 1 osoby wygaszono decyzje dotyczące odstąpienia od ustalenia odpłatności. W 2021 roku zweryfikowano sytuację finansową uczestników Domu w celu aktualizacji sytuacji finansowej.

W związku ze zmianą ustawy z dnia 12 marca 2004 r. o pomocy społecznej, z dniem 30 maja 2021 r. wygaśnięciu uległy wszystkie decyzje dotyczące odpłatności. Od tego dnia uczestnicy ŚDS w Bliźnie bez względu na posiadany dochód nie ponoszą odpłatności.



Wycieczka do Muzeum Piernika w Toruniu 2021 r.

Źródło: zdjęcie przekazane przez ŚDS.



Pracownia Plastyczna. ŚDS Bliźno.

Źródło: zdjęcie przekazane przez ŚDS.

W roku 2021 r. na funkcjonowanie Środowiskowego Domu Samopomocy w Bliźnie wydatkowano środki finansowe ogółem w wysokości 578.375,65 zł. Środki pochodziły z dotacji Wojewody Kujawsko-Pomorskiego.

Środowiskowy Dom Samopomocy Oddział II we Wroniu przeznaczony dla 40 osób przewlekle psychicznie chorych, niepełnosprawnych intelektualnie oraz dla osób wykazujących inne przewlekłe zaburzenia czynności psychicznych (typ ABC). Dom funkcjonuje od poniedziałku do piątku od godziny 7:00 do 15:00.

W roku 2021 z uwagi na sytuację epidemiczną w Polsce i na terenie Województwa Kujawsko-Pomorskiego, decyzją Wojewody Kujawsko-Pomorskiego zawieszono czasowo działalność Środowiskowego Domu Samopomocy Oddział II we Wroniu od 01.01.2021 r. do 28.02.2021 r. oraz od 22.03.2021 r. 03.05.2021. W okresie zawieszenia działalności pracownicy Środowiskowego Domu Samopomocy Oddział II we Wroniu utrzymywali stały kontakt telefoniczny z podopiecznymi, wykorzystywali alternatywne formy wsparcia (m.in. wizyty w środowisku uczestnika średnio raz w tygodniu w celu dostarczenia materiałów terapeutycznych do pracy w domu).

W 2021 roku wystawiono 9 decyzji w przypadku osób, które po raz pierwszy wystąpiły o skierowanie do domu, 5 decyzji osobom kierowanym do domu na czas określony, uzgodniony z kierownikiem domu, niezbędny do realizacji indywidualnego planu postępowania wspierająco-aktywizującego oraz 35 decyzji przedłużających pobyt w domu. W przypadku 7 osób wygaszono decyzje dotyczące skierowania.

Na dzień 31.12.2021 r. z usług Środowiskowego Domu Samopomocy Oddział II we Wroniu korzystało 39 osób. W roku 2021 wydano 3 decyzje dotyczące odstąpienia od ustalenia odpłatności za usługi świadczone w Środowiskowym Domu Samopomocy we Wroniu, 2 decyzje dotyczące naliczenia odpłatności. Z uwagi na szczególną sytuację mającą na celu zapobieganie rozprzestrzeniania się choroby zakaźnej wywołanej wirusem SARS-CoV-2 decyzją Wojewody Kujawsko-Pomorskiego zawieszono czasowo działalność Środowiskowego Domu Samopomocy Oddział II we Wroniu. W związku z tym wydano 4 decyzje zwalniające z odpłatności zgodnie z art. 15 d ust. 4 ustawy z dnia 2 marca 2020 r. o szczególnych rozwiązaniach związanych z zapobieganiem, przeciwdziałaniem i zwalczaniem COVID-19, innych chorób zakaźnych oraz wywołanych nimi sytuacji kryzysowych osoby ponoszące odpłatność za usługi świadczone w ośrodkach wsparcia dla osób z zaburzeniami psychicznymi, o których mowa w art. 51a ustawy z dnia 12 marca 2004 r. o pomocy społecznej, zwalnia się na ich wniosek z odpłatności za okres niekorzystania z tych usług w związku z zawieszeniem lub czasowym zamknięciem działalności tych ośrodków na zasadach i w trybie określonych w ustawie z dnia 12 marca 2004 r. o pomocy społecznej, bez konieczności przeprowadzania rodzinnego wywiadu środowiskowego.

W 2021 roku zweryfikowano sytuację finansową uczestników Domu w celu aktualizacji sytuacji finansowej.

W związku ze zmianą ustawy z dnia 12 marca 2004 r. o pomocy społecznej, z dniem 30 maja 2021 r. wygaśnięciu uległy wszystkie decyzje dotyczące odpłatności. Od tego dnia uczestnicy ŚDS Oddział II we Wroniu bez względu na posiadany dochód nie ponoszą odpłatności.

W Środowiskowym Domu Samopomocy we Wroniu prowadzone są treningi w zakresie wyglądu zewnętrznego i higieny osobistej, umiejętności interpersonalnych, umiejętności praktycznych, umiejętności spędzania czasu wolnego oraz gimnastyka poranna, zabiegi rehabilitacyjne. Uczestnicy korzystali również w miarę możliwości (podyktowanych sytuacją epidemiczną na terenie kraju oraz województwa), z cyklicznych imprez, otrzymywali pomoc i wsparcie w zakresie rozwiązywania problemów zdrowotnych. Pomocą w rozwiązywaniu codziennych problemów uczestników służył psycholog. Uczestnicy mają zapewniony transport do placówki jak i powrót do domu.



Leśniczówka we Wroniu 2021.



Spotkanie Wigilijne 2021 r.

Źródło Facebook Stowarzyszenia Szansa na Zdrowie – Środowiskowy Dom Samopomocy Oddział II we Wroniu.



Wioska Garncarska 2021 r.

Źródło Facebook Stowarzyszenia Szansa na Zdrowie – Środowiskowy Dom Samopomocy Oddział II we Wroniu.

W roku 2021 r. na funkcjonowanie Środowiskowego Domu Samopomocy Oddział II we Wroniu wydatkowano środki finansowe w wysokości 852.366,35 zł.

Z tytułu odpłatności za pobyt w Środowiskowym Domu Samopomocy Oddział II we Wroniu oraz w Środowiskowym Domu Samopomocy w Bliźnie otrzymano kwotę 816,58 zł z czego kwota 773,60 zł to dochód budżetu państwa, kwota 42,98 zł stanowi dochód Powiatu.

2. Zadania z zakresu pieczy zastępczej

a) opracowanie i realizacja 3-letnich powiatowych programów dotyczących rozwoju pieczy zastępczej, zawierających między innymi coroczny limit rodzin zastępczych zawodowych

Opracowany został Powiatowy Program Rozwoju Pieczy Zastępczej w Powiecie Wąbrzeskim na lata 2021-2023 przyjęty uchwałą Nr XXI/127/2021 Rady Powiatu w Wąbrzeźnie z dnia 25 marca 2021 r. Celem programu jest stworzenie warunków do skutecznego rozwoju systemu pieczy zastępczej na terenie Powiatu Wąbrzeskiego sprawowanej w formach rodzinnej i instytucjonalnej.

Monitoring Powiatowego Programu Rozwoju Pieczy Zastępczej w Powiecie Wąbrzeskim za 2021 r.

Podstawa prawna: Uchwała Nr XXI/127/2021 Rady Powiatu w Wąbrzeźnie z dnia 25 marca 2021 r. w sprawie przyjęcia Powiatowego Programu Rozwoju Pieczy Zastępczej w Powiecie Wąbrzeskim na lata 2021-2023

Cel główny: stworzenie warunków do skutecznego rozwoju systemu pieczy zastępczej na terenie Powiatu Wąbrzeskiego sprawowanej w formach rodzinnej i instytucjonalnej.

Odbiorcy programu: dzieci całkowicie i częściowo pozbawione opieki rodziców przebywające w pieczy zastępczej, rodziny przeżywające trudności w sprawowaniu funkcji opiekuńczo-wychowawczych, w tym rodzin, których dzieci zostały umieszczone w pieczy zastępczej, rodziny zastępcze spokrewnione, niezawodowe, zawodowe i rodzinne domy dziecka, osoby usamodzielniane, kandydaci do pełnienia funkcji rodziny zastępczej zawodowej, rodziny zastępczej niezawodowej oraz kandydaci do pełnienia funkcji dyrektora placówki opiekuńczo-wychowawczej typu rodzinnego, rodziny pomocowe sprawujące czasową opiekę nad dziećmi pozbawionymi opieki rodziców, kierownictwo i wychowawcy pieczy instytucjonalnej.

Cel szczegółowy	Zadania	Realizator zadania	Główne efekty, rezultaty	Poniesione środki finansowe oraz źródła finansowania	Przyczyny odchyień	Propozycje działań naprawczych
Organizacja kompleksowego systemu rodzinnej i instytucjonalnej pieczy zastępczej						
Organizacja kompleksowego systemu rodzinnej i instytucjonalnej pieczy zastępczej	Zapewnienie środków finansowych na świadczenia obowiązkowe dla rodzin zastępczych i rodzinnych domów dziecka	Powiat, PCPR	<p>Udzielono 758 świadczeń na pokrycie kosztów utrzymania dzieci w roku 2021 - w 55 rodzinach na 87 dzieci. W roku 2021 na terenie Powiatu Wąbrzeskiego przebywało 12 małoletnich z terenów innych powiatów</p> <p>Udzielono 81 dodatków na pokrycie zwiększonych kosztów utrzymania dziecka niepełnosprawnego w rodzinie zastępczej w roku 2021</p>	<p>676 800,68 zł (w tym wkład własny RWC3 62.909,00 zł, budżet powiatu 611.897,68 zł)</p> <p>17.471,37 zł (w tym wkład własny RWC3 2.270,00 zł, budżet powiatu 15.201.37 zł)</p>	Brak	Brak

			<p>15 małoletnich z naszego powiatu przebywało na terenie innych powiatów w rodzinnych formach pieczy zastępczej w roku 2021</p> <p>W roku 2021 wypłacono 521 dodatków wychowawczych dla 52 wychowanków rodzin zastępczych</p>	<p>W ww. wydatku powiatu partycypowały powiaty i gminy właściwe ze względu na miejsce zamieszkania dzieci przed umieszczeniem w pieczy zastępczej.</p> <p>Ww. wydatki w części pokryły powiaty właściwe ze względu na miejsce zamieszkania dziecka przed umieszczeniem w pieczy zastępczej w kwocie 155.274,67 zł</p> <p>Gminy partycypowały w poniesionych wydatkach w wysokości 10, 30 i 50% w łącznej kwocie 240.502,76 zł</p> <p>Na dzieci pochodzące z terenu Powiatu Wąbrzeskiego przebywające na terenie innych powiatów w roku 2021 powiat poniósł wydatki w kwocie – 216.142,68 zł.</p> <p>Powiatowe Centrum Pomocy Rodzinie w Wąbrzeźnie w związku z realizacją ustawy</p>		
--	--	--	--	--	--	--

				o pomocy państwa w wychowaniu dzieci z dnia 11 lutego 2011 r. wydatkowało dotację z budżetu państwa na wypłatę dodatków wychowawczych w roku 2021 w wysokości 256.879,21 zł		
Zapewnienie środków finansowych na świadczenia fakultatywne dla rodzin zastępczych i rodzinnych domów dziecka	Powiat, PCPR	Udzielono 17 świadczeń na pokrycie niezbędnych kosztów związanych z potrzebami przyjmowanego dziecka	13.500 zł z budżetu powiatu, w wydatku partycypowały powiaty i gminy właściwe ze względu na miejsce zamieszkania dziecka przed umieszczeniem w pieczy zastępczej	Brak	Brak	
		Wyplacono 6 świadczeń na dofinansowanie do wypoczynku poza miejscem zamieszkania	1.600,00 zł z budżetu powiatu, w wydatku partycypowały powiaty i gminy właściwe ze względu na miejsce zamieszkania dziecka przed umieszczeniem w pieczy zastępczej	Brak	Brak	
		Wyplacono 1 świadczenie na pokrycie kosztów związanych z wystąpieniem zdarzeń mających wpływ na jakość sprawowanej opieki	1.000,00 zł z budżetu powiatu w wydatku partycypowały powiaty i gminy właściwe ze względu na miejsce zamieszkania dziecka przed umieszczeniem w pieczy zastępczej			

			<p>Nie wypłacono świadczenia na pokrycie kosztów związanych z przeprowadzeniem niezbędnego remontu domu jednorodzinnego dla rodzin zastępczych zawodowych</p> <p>Rodzinie zastępczej zawodowej nie wypłacono świadczenia - środki finansowe na utrzymanie domu jednorodzinnego</p>			
Zapewnienie środków finansowych na tworzenie rodzin pomocowych	Powiat, PCPR	Nie utworzono rodzin pomocowych	Brak	Brak informacji ze strony rodzin zastępczych dotyczącej wsparcia rodziną pomocową. brak kandydatów spełniających warunki bycia rodziną pomocową	Pozyskiwanie kandydatów, promowanie rodzicielstwa zastępczego, przygotowanie kandydatów na rodzinę pomocową, pozyskiwanie środków finansowych	
Zapewnienie środków finansowych na zatrudnienie odpowiedniej liczby koordynatorów rodzinnej pieczy zastępczej	Powiat, PCPR	W roku 2021 r. zatrudniono 2 koordynatorów rodzinnej pieczy zastępczej, wsparciem objęto 34 rodziny i 51 dzieci	Całkowity koszt zadania wyniósł 88.305,51 zł	Brak	Brak	
Zapewnienie środków finansowych na wynagrodzenie osoby zatrudnionej do pomocy przy sprawowaniu opieki	Powiat, PCPR	W 2021 zatrudniono pomoc przez okres 1 miesiąca	Wynagrodzenie wyniosło 1.547,65 zł			

	i przy pracach gospodarskich					
	Zapewnienie środków finansowych dla usamodzielnianych wychowanków	PCPR	<p>Pomoc na kontynuowanie nauki 7 wychowanków placówek</p> <p>Jednorazowa pomoc pieniężna na usamodzielnienie 2 wychowanków z placówek, 2 wychowanków rodzin zastępczych</p> <p>Pomoc na zagospodarowanie 1 wychowanka</p>	<p>28.808,88 zł - pomoc na kontynuowanie nauki</p> <p>14.489,00 zł - pomoc pieniężna na usamodzielnienie</p> <p>2.000,00 zł - pomoc na zagospodarowanie</p>	Brak	Brak
	Zapewnienie wsparcia dla osób usamodzielnianych	PCPR	Udzielano wsparcia wszystkim pełnoletnim usamodzielniającym się wychowankom w postaci poradnictwa, pracy socjalnej	Brak	Trudności w udzieleniu pomocy w odpowiednich warunków mieszkaniowych	Brakująca liczba mieszkań chronionych oraz brak lokali z zasobów gmin dla wychowanków opuszczających pieczę zastępczą
	Zapewnienie środków finansowych na pokrycie kosztów utrzymania dzieci w pieczy instytucjonalnej	Powiat, PCPR	Pokryto koszty utrzymania małoletnich w placówkach opiekuńczo – wychowawczych na terenie innych powiatów Rok 2021 – 12 małoletnich	359 602,99 zł budżet powiatu, w tym 184.462,64 zł pokryty gminy ze względu na miejsce zamieszkania małoletnich przed umieszczeniem w placówce	Brak	Brak

	Wsparcie i organizacja szkoleń dla kadry Placówki Opiekuńczo-Wychowawczej w Książkach	Powiat, PCPR				
	Dochodzenie należnościom rodziców biologicznych za pobyt ich dzieci w pieczy zastępczej	Powiat, PCPR	Wydano 24 decyzje odstępujące od naliczania opłaty za pobyt dzieci w rodzinnej pieczy zastępczej od rodziców biologicznych. Nie wydano żadnej decyzji, w której ustalona została odpłatność rodziców biologicznych za pobyt dzieci w rodzinnej pieczy zastępczej			
	Wdrażanie i realizacja projektów w ramach środków z Unii Europejskiej na rzecz wychowanków pieczy zastępczej, rodzin zastępczych, biologicznych oraz innych zagrożonych wykluczeniem społecznym	Powiat Wąbrzeski PCPR	Realizacja projektu „Rodzina w Centrum 3” współfinansowanego w ramach Regionalnego Programu Operacyjnego Województwa Kujawsko-Pomorskiego na lata 2014 - 2020. W ramach projektu zostało utworzone Centrum Wspierania Rodziny, które zachęca rodziny zastępcze i biologiczne do skorzystania z szerokiej ofert wsparcia i pomocy w tym: poradnictwa specjalistycznego, wyjazdu edukacyjnego, grupy wsparcia, warsztatów dla wychowanków i rodzin		Środki pozyskane w ramach Unii Europejskiej.	Dalsze pozyskiwanie środków zewnętrznych

			zastępczych			
	Rozwój rodzinnych form pieczy zastępczej, utworzenie 1 rodziny zastępczej zawodowej i 1 rodziny zastępczej specjalistycznej do roku 2023 oraz tworzenie warunków do utworzenia rodzinnego domu dziecka oraz zapewnienie środków finansowych na wynagrodzenia dla rodzin zastępczych zawodowych oraz prowadzących rodzinny dom dziecka	Powiat Wąbrzeski PCPR	<p>W roku 2021 funkcjonowały na terenie Powiatu Wąbrzeskiego 4 rodziny zastępcze zawodowe w tym jedna o charakterze pogotowia rodzinnego</p> <p>W roku 2021 podpisano jedną nową umowę w ramach corocznego limitu z zawodową rodziną zastępczą</p>	Koszt wynagrodzenia dla rodzin zastępczych zawodowych wyniósł:149.162,06 zł	Brak	Profesjonalizacja pieczy zastępczej. Promocja rodzicielstwa zastępczego.
	Monitorowanie sytuacji rodzin zastępczych i dzieci umieszczonych w rodzinnej pieczy zastępczej poprzez organizowanie posiedzeń ds. okresowej oceny sytuacji dziecka umieszczonego w pieczy zastępczej,	Powiat, PCPR	<p>Współpraca z dwoma zespołami interdyscyplinarnymi na terenie Powiatu Wąbrzeskiego</p> <p>Koordynatorzy współpracowali z ośrodkami pomocy społecznej, asystentami rodziny, sądami i innymi instytucjami w celu uzupełniania dokumentacji</p>	Brak	-	-

	<p>zgłaszanie dzieci z uregulowaną sytuacją prawną do ośrodka adopcyjnego, dokonywanie oceny rodziny zastępczej, współpracę z asystentami rodzinnymi, zespołami interdyscyplinarnymi, ośrodkami pomocy społecznej, z Sądami i ich organami pomocniczymi na terenie Powiatu Wąbrzeskiego w zakresie udzielania pomocy dziecku umieszczonemu w pieczy zastępczej</p>		<p>dzieci, tworzenia indywidualnych planów pomocy dziecku, dokonywania okresowej oceny sytuacji dzieci umieszczonych w pieczy.</p> <p>Dokonano 87 ocen sytuacji dzieci przebywających w rodzinnej pieczy zastępczej</p> <p>Do Ośrodka Adopcyjnego zgłoszono 2 małych dzieci</p>			
<p>Zapewnienie wsparcia rodzinom i rodzinnym formom pieczy zastępczej w pełnieniu funkcji opiekuńczo-wychowawczych</p>	<p>Zapewnienie rodzinom zastępczym oraz prowadzącym rodzinne domy dziecka szkoleń mających na celu podnoszenie ich kwalifikacji i kompetencji opiekuńczo-wychowawczych oraz przeciwdziałanie</p>	<p>PCPR jako organizator rodzinnej pieczy zastępczej</p>	<p>Zorganizowano specjalny wykład promujący rodzicielstwo zastępcze. W dniu 10 czerwca 2021 r. odbyły się obchody Dnia Rodzicielstwa Zastępczego, które połączone były ze spotkaniem dotyczącym rozwoju rodzinnych form pieczy zastępczej oraz placówek opiekuńczo-wychowawczych do 14 dzieci</p>	<p>Środki budżetu własnego</p>	<p>Brak</p>	<p>Brak</p>

wypalaniu zawodowego						
Zapewnienie pomocy i wsparcia rodzinom zastępczym oraz prowadzącym rodzinne domy dziecka w ramach grup wsparcia	PCPR jako organizator rodzinnej pieczy zastępczej Psycholog zatrudniony na zlecenie PCPR	W ramach Centrum Wspierania Rodziny, projektu „Rodzina w Centrum 3” rodziny zastępcze korzystały z poradnictwa psychologicznego, pedagogicznego, terapii rodzinnej/indywidualnej oraz uczestniczyły w spotkaniach grupy wsparcia, superwizji oraz warsztatach wzmacniających kompetencje rodzicielskie	Środki zewnętrzne, finansowanie z Funduszy Zewnętrznych Unii Europejskiej	Brak	Brak	Brak
Prowadzenie poradnictwa psychologicznego i terapii dla osób sprawujących rodzinną pieczę zastępczą, ich dzieci oraz dzieci umieszczonych w pieczy	PCPR jako organizator rodzinnej pieczy zastępczej Psycholog zatrudniony na zlecenie PCPR	Kierowano rodziny zastępcze do Poradni Psychologiczno-Pedagogicznej w Wąbrzeźnie w celu uzyskania porady lub terapii oraz kierowano do udziału w projekcie tut. Centrum „Rodzina w Centrum 3”	Brak	Brak	Brak	Brak
Zapewnienie środków finansowych na zatrudnienie psychologa	Powiat, PCPR	-	Brak	Brak wystarczających środków finansowych na zatrudnienie psychologa	Pozyskiwanie środków na zatrudnienie psychologa	
Zapewnienie rodzinom zastępczym wsparcia	Powiat, PCPR	W roku 2021 r. zatrudniono 2 koordynatorów rodzinnej pieczy zastępczej, wsparciem	Całkowity koszt zadania wyniósł 88.305,51 zł	-	-	-

	koordynatorów rodzinnej pieczy zastępczej		objęto 33 rodziny i 53 dzieci			
	Integracja środowiska rodzin zastępczych poprzez organizowanie pikników integracyjnych, imprez okolicznościowych	PCPR jako organizator rodzinnej pieczy zastępczej	<p>Zorganizowano Integracyjny piknik rodzinny dla rodzin zastępczych z terenu Powiatu Wąbrzeskiego</p> <p>Z okazji rozpoczęcia wakacji w dniu 29 czerwca 2021 r. na terenie parku Starostwa Powiatowego w Wąbrzeźnie odbyło się spotkanie dla wychowanków rodzin zastępczych z terenu Powiatu Wąbrzeskiego i Placówki Opiekuńczo-Wychowawczej w Książkach</p> <p>W dniach 23.08.2021 r. - 27.08.2021 r. zorganizowano cykl spotkań pn.: „Wakacje z PCPR” przeznaczony dla wychowanków rodzin zastępczych z terenu Powiatu Wąbrzeskiego</p> <p>Zorganizowano spotkanie Mikołajkowe dla rodzin zastępczych i wychowanków.</p>	<p>Uzyskano pomoc rzeczową od sponsorów i partnerów imprezy</p> <p>Środki własne „Rodzina w Centrum 3”, współfinansowanego ze środków Unii Europejskiej w ramach Europejskiego Funduszu Społecznego w ramach Programu Operacyjnego Województwa Kujawsko-Pomorskiego na lata 2014-2020, Oś Priorytetowa 9 Solidarne społeczeństwo, Działanie 9.3 Rozwój usług zdrowotnych i społecznych, Poddziałanie 9.3.2 Rozwój usług społecznych</p>	Brak	Brak
	Obchody Dnia Rodzicielstwa zastępczego 30 maja		W dniu 10 czerwca 2021 r. odbyły się obchody Dnia Rodzicielstwa Zastępczego, które połączone były ze spotkaniem dotyczącym	Środki zewnętrzne - współfinansowanego ze środków Unii Europejskiej w ramach Europejskiego Funduszu Społecznego w	Brak	Brak

			rozwoju rodzinnych form pieczy zastępczej oraz placówek opiekuńczo-wychowawczych do 14 dzieci. Uroczystość była formą podziękowania osobom tworzącym rodziny zastępcze za trud i poświęcenie, który wkładają w wychowywanie dzieci. Zorganizowano wykłady promujące rodzicielstwo zastępcze	ramach Programu Operacyjnego Województwa Kujawsko-Pomorskiego na lata 2014-2020, Oś Priorytetowa 9 Solidarne społeczeństwo, Działanie 9.3 Rozwój usług zdrowotnych i społecznych, Poddziałanie 9.3.2 Rozwój usług społecznych		
	Prowadzenie działań promujących wolontariat na rzecz rodzin zastępczych		Nie zostały przeszkolone osoby w roku 2021 na wolontariuszy	Fundusze zewnętrzne	Brak	Przeprowadzenie kampanii informującej nt. wolontariatu wśród uczniów szkół na terenie powiatu
Organizacja systemu kwalifikowania kandydatów do prowadzenia rodzinnych form pieczy zastępczej	Promocja pieczy zastępczej na terenie Powiatu Wąbrzeskiego	PCPR jako organizator rodzinnej pieczy zastępczej	Artykuły w prasie lokalnej dot. pieczy zastępczej w tygodniku CWA, reportaże w lokalnej telewizji, na stronach internetowych PCPR, Starostwa Powiatowego, tablicach ogłoszeń w budynku Starostwa Powiatowego w Wąbrzeźnie Zakup kalendarzy na rok 2022, ologowanych parasolek, rozdzielników usb, breloków, toreb ekologicznych, podkładek pod myszkę, toreb papierowych, notesów, promujących rodzinną pieczę zastępczą.	Własne środki Uzyskano wsparcie rzeczowe od sponsorów i partnerów. Fundusze zewnętrzne w ramach projektu „RWC 3”	Brak	Pozyskiwanie środków zewnętrznych

			<p>Kalendarze zostały przekazane do poszczególnych OPS-ów i innych jednostek pomocowych na terenie powiatu.</p> <p>Promowanie pieczy zastępczej na imprezach organizowanych przez tut. Centrum, dystrybucja ulotek informacyjnych o rodzinnej pieczy, udzielanie informacji</p> <p>W ramach promocji rodzicielstwa zastępczego ogłaszano dwa konkursy plastyczne, fotograficzne: „Moja wielkanocna maskotka” „Mamy siebie - pocztówka z wakacji”</p> <p>IX Integracyjny Piknik dla rodzin zastępczych z terenu Powiatu Wąbrzeskiego „Być z rodziną”, mający na celu integrację rodzin zastępczych oraz promocję rodzicielstwa zastępczego</p>			
	Prowadzenie naboru kandydatów do pełnienia funkcji rodziny zastępczej zawodowej, rodziny zastępczej niezawodowej lub	PCPR jako organizator rodzinnej pieczy zastępczej	W 2021 r. do tut. Centrum wpłynęły 2 wnioski o zakwalifikowanie na niezawodową rodzinę zastępczą. Po przeprowadzeniu wywiadu i zebraniu stosownej	Środki własne	Brak	Brak

	<p>prowania rodzinnego domu dziecka</p> <p>Kwalifikowanie osób kandydujących do pełnienia funkcji rodziny zastępczej lub prowadzenie rodzinnego domu dziecka</p>		<p>dokumentacji rodziny te zostały wstępnie zakwalifikowane do pełnienia funkcji rodziny zastępczej. Rodziny po ukończonym szkoleniu i po ponownej weryfikacji dokumentów, otrzymały zaświadczenia kwalifikacyjne do pełnienia funkcji rodziny zastępczej niezawodowej</p>			
	<p>Zatrudnienie psychologa celem przeprowadzania działalności diagnostyczno-konsultacyjnej kandydatów do pełnienia funkcji rodziny zastępczej lub prowadzenia rodzinnych domów dziecka</p>	<p>PCPR jako organizator rodzinnej pieczy zastępczej</p>	<p>Zatrudniono psychologa celem przeprowadzenia działalności diagnostyczno - konsultacyjnej</p>	<p>180 zł za przeprowadzone badanie</p>	<p>Brak</p>	<p>Brak</p>
	<p>Przeprowadzanie badań psychologiczno-pedagogicznych kandydatów do pełnienia funkcji rodziny zastępczej lub prowadzenia rodzinnego domu dziecka</p>		<p>W roku 2021 r. przeprowadzono 18 badań: 11 rodzin zastępczych niezawodowych, 6 rodzin zastępcze spokrewnionych, 1 kandydat do pełnienia funkcji rodziny zastępczej w tym 12 tzw. rekwalfikacji</p>	<p>180 zł jedno badanie, psycholog/pedagog zatrudniony</p>	<p>Brak</p>	<p>Brak</p>

	Organizowanie szkoleń dla kandydatów do pełnienia funkcji rodziny zastępczej		W 2021 r. 19 osób ukończyło szkolenie dla kandydatów na rodziny zastępcze oraz rodzin zastępczych zgodnie z programem „Szansa dla dziecka” M. Tomaszewskiej	Środki własne Szkolenie finansowane ze środków unii europejskiej	Brak	Brak
--	--	--	---	---	------	------

b) zapewnienie dzieciom pieczy zastępczej w rodzinach zastępczych, rodzinnych domach dziecka oraz w placówkach opiekuńczo-wychowawczych

Celem systemu pieczy zastępczej określonym w ustawie z dnia 9 czerwca 2011 r. o wspieraniu rodziny i systemie pieczy zastępczej jest dobro dzieci, które potrzebują szczególnej ochrony i pomocy ze strony dorosłych i środowiska rodzinnego. W celu harmonijnego rozwoju i przyszłej samodzielności życiowej potrzebują one atmosfery szczęścia, miłości i akceptacji. Konieczna jest także pomoc rodzinom w trudnych momentach w ich funkcjonowaniu, ciągłym wzmacnianiu ich kompetencji wychowawczych oraz integracja i koordynacja działań podmiotów w tym zakresie. Istotna w spełnieniu tego celu jest prawidłowa współpraca wszystkich jednostek samorządu terytorialnego oraz organów administracji rządowej działających na rzecz pomocy dziecku i rodzinie.

Pieczą zastępczą jest sprawowana wówczas, kiedy brak jest możliwości zapewnienia dziecku opieki i wychowania przez rodziców naturalnych. Jest to czasowa forma sprawowania opieki nad dzieckiem do ukończenia przez niego 18 roku życia lub za zgodą rodziców zastępczych do ukończenia 25 roku życia pod warunkiem że uczy się w szkole, w zakładzie kształcenia nauczycieli, na uczelni lub u pracodawcy w celu przygotowania zawodowego lub posiadania orzeczenia o znacznym lub umiarkowanym stopniu niepełnosprawności i uczy się w szkole, w zakładzie kształcenia nauczycieli, na uczelni, na kursach jeśli ich ukończenie jest zgodne z indywidualnym programem usamodzielnienia lub u pracodawcy w celu przygotowania zawodowego.

Zgodnie z ustawą pieczę zastępczą jest sprawowana w dwóch formach:

1) rodzinnej pieczy zastępczej:

- a) rodzina zastępcza spokrewniona - tworzą ją wstępni (dziadkowie) oraz rodzeństwo dziecka,
- b) rodzina zastępcza niezawodowa - tworzą ją osoby z dzieckiem niespokrewnione oraz krewni, którzy nie są wstępnymi lub rodzeństwem dziecka,
- c) zawodowa rodzina zastępcza w tym zawodowa pełniąca funkcję pogotowia rodzinnego oraz zawodowa specjalistyczna,
- d) rodzinny dom dziecka,

2) instytucjonalnej pieczy zastępczej:

- a) placówka opiekuńczo-wychowawcza,
- b) regionalna placówka opiekuńczo-terapeutyczna,
- c) interwencyjny ośrodek preadopcyjny.

Umieszczenie dziecka w rodzinnej pieczy zastępczej następuje na podstawie orzeczenia sądu. W przypadku pilnej konieczności na wniosek lub za zgodą rodziców dziecka możliwe jest umieszczenie dziecka w rodzinnej pieczy zastępczej na podstawie umowy zawartej między rodziną zastępczą lub prowadzącym rodzinny dom dziecka, a starostą właściwym ze względu na miejsce zamieszkania tej rodziny lub miejsce prowadzenia rodzinnego domu dziecka. O zawartej umowie należy powiadomić sąd. Rodzina zastępcza zawodowa pełniąca funkcję pogotowia rodzinnego przyjmuje dziecko na podstawie orzeczenia sądu, w przypadku gdy dziecko zostało doprowadzone przez Policję lub Straż Graniczną lub na wniosek rodziców dziecka lub innej osoby w przypadku, o którym mowa art. 12 a ustawy z dnia 29 lipca 2005 r. o przeciwdziałaniu przemocy w rodzinie.

Umieszczenie dziecka w rodzinie zastępczej albo rodzinnym domu dziecka następuje po uzyskaniu zgody rodziców zastępczych albo prowadzącego rodzinny dom dziecka.

Liczba rodzin zastępczych i dzieci w 2021 r.

	RZ spokrewniona	RZ niezawodowa	RZ zawodowa			ogółem
			ogółem	W tym pełniąca funkcję pogotowia rodzinnego	W tym pełniąca funkcję specjalistyczną	
Liczba rodzin	35	16	4	1	1	55
Liczba dzieci	45	22	16	8	0	83

Dzieci w rodzinnej pieczy zastępczej stan na 31.12.2021 r.

wyszczególnienie	Liczba dzieci				
	RZ spokrewniona	RZ niezawodowa	RZ zawodowa		
			ogółem	W tym pełniąca funkcję pogotowia rodzinnego	W tym pełniąca funkcję specjalistyczną
Dzieci w rodzinnej pieczy zastępczej, w wieku:	38	18	11	3	3
poniżej 1 roku	0	1	0	0	0
od 1 roku do 3 lat	1	1	1	1	0
4-6 lat	3	2	4	1	2
7-13 lat	15	7	3	1	0
14-17 lat	11	1	1	0	0
18-24 lat	8	6	2	0	1

Liczba rodzin zastępczych rozwiązanych w 2021 r. i dzieci, które opuściły rodzinną pieczę zastępczą w 2021 r.

	<i>RZ spokrewniona</i>	<i>RZ niezawodowa</i>	<i>RZ zawodowa</i>			<i>ogółem</i>
			<i>ogółem</i>	<i>W tym pełniąca funkcję pogotowia rodzinnego</i>	<i>W tym pełniąca funkcję specjalistyczną</i>	
Liczba rodzin	5	1	0	0	0	6
Liczba dzieci	8	1	5	5	0	14

W 2021 r. 6 pełnoletnich wychowanków rodzin zastępczych spokrewnionych opuściło dotychczasowe rodziny zastępcze i są w procesie usamodzielnienia, 1 rodzina zastępcza spokrewniona wobec 2 wychowanków została rozwiązana, małoletni powrócili do rodziny biologicznej, 5 małoletnich opuściło rodzinę zastępczą zawodową o charakterze pogotowia rodzinnego (2 małoletnich zostało umieszczonych w rodzinach zastępczych spokrewnionych, 3 wróciło do placówki opiekuńczo-wychowawczej).

Ośmioro pełnoletnich wychowanków przebywa w rodzinach zastępczych spokrewnionych na podstawie art. 37 ust. 1 ustawy o wspieraniu rodziny i systemie pieczy zastępczej na czas realizowania nauki, 6 pełnoletnich wychowanków przebywa w rodzinach zastępczych niezawodowych, 2 w rodzinie zastępczej zawodowej.

Instytucjonalna piecza zastępcza jest sprawowana w formie:

- 1) placówki opiekuńczo-wychowawczej;
- 2) regionalnej placówki opiekuńczo-terapeutycznej;
- 3) interwencyjnego ośrodka preadopcyjnego.

Placówka opiekuńczo-wychowawcza zapewnia dziecku całodobową, ciągłą opiekę i wychowanie oraz zaspokaja jego niezbędne potrzeby, w szczególności emocjonalne, rozwojowe, zdrowotne, bytowe, społeczne i religijne, a także realizuje przygotowany we współpracy z asystentem rodziny plan pomocy dziecku, umożliwia kontakt dziecka z rodzicami i innymi osobami bliskimi, chyba że sąd postanowi inaczej, podejmuje działania w celu powrotu dziecka do rodziny, zapewnia dziecku dostęp do kształcenia dostosowanego do jego wieku i możliwości rozwojowych, obejmuje dziecko działaniami terapeutycznymi, zapewnia korzystanie z przysługujących świadczeń zdrowotnych.

Typy placówek opiekuńczo-wychowawczych:

- 1) socjalizacyjna;
- 2) interwencyjna;
- 3) specjalistyczno-terapeutyczna;
- 4) rodzinna.

Powiatowe Centrum Pomocy Rodzinie w Wąbrzeźnie kieruje dzieci całkowicie lub częściowo pozbawione opieki rodzicielskiej, zgodnie z postanowieniem Sądu do placówek opiekuńczo-wychowawczych wszystkich typów.

Skierowanie dziecka pozbawionego częściowo lub całkowicie opieki rodzicielskiej do placówki opiekuńczo-wychowawczej na pobyt całodobowy może nastąpić po wyczerpaniu możliwości udzielenia pomocy w rodzinie biologicznej lub umieszczenia w rodzinie zastępczej. Pobyt dziecka w placówce winien mieć charakter przejściowy. Dziecko może przebywać w placówce opiekuńczo-wychowawczej do uzyskania pełnoletności, a po jej uzyskaniu, na zasadach dotychczasowych, do czasu ukończenia szkoły, w której rozpoczęło naukę przed osiągnięciem pełnoletności. Zgodnie z art. 95 ustawy o wspieraniu rodziny i systemie pieczy zastępczej w placówce opiekuńczo-wychowawczej są umieszczane dzieci powyżej 10 r.ż. wymagające szczególnej opieki lub mające trudności w przystosowaniu się do życia w rodzinie. Umieszczanie dzieci poniżej 10 roku życia w tych placówkach jest możliwe tylko w wyjątkowych przypadkach, szczególnie gdy przemawia za tym stan jego zdrowia lub dotyczy to rodzeństwa. W tych placówkach można umieścić w tym samym czasie łącznie nie więcej niż 14 dzieci, w placówce typu rodzinnego nie więcej niż 8 dzieci (w przypadku rodzeństwa - 10 dzieci).

Placówka Opiekuńczo-Wychowawcza w Książkach swoją działalność rozpoczęła w dniu 01.01.2020 r. Miesięczny koszt utrzymania wychowanka w Placówce Opiekuńczo-Wychowawczej w Książkach w roku 2021 w styczniu i lutym wynosił 4.772,07 zł, natomiast od miesiąca marca wynosił 6.403,29 zł. Powiat Wąbrzeski na podstawie zawartych porozumień obciążył powiaty w roku 2021, z których pochodzą wychowankowie na łączną kwotę 735.770,40 zł.

Informacja o dzieciach przebywających w Placówce Opiekuńczo-Wychowawczej w Książkach na dzień 31.12.2021 r.

Lp.	NAZWA POWIATU	Liczba dzieci przebywających w roku 2021 w placówce opiekuńczo-wychowawczej	Liczba dzieci na dzień 31.12.2021 r.
1	Powiat Wąbrzeski	4	4
2	Powiat Nakielski	4	4
3	Powiat Czarnkowsko-Trzcianiecki	5	5
4	Powiat Toruński	1	1
RAZEM		14	14

Powiatowe Centrum Pomocy Rodzinie w 2021 r. otrzymało 4 Postanowienia Sądu odnośnie umieszczenia w placówce opiekuńczo-wychowawczej 6 małoletnich. Zgodnie z wydanymi skierowaniami przez właściwe powiaty umieszczono ww. małoletnich w Placówkach Opiekuńczo-Wychowawczych w Marcinkowie - 3 małoletnich, Jedlinie Zdroju - 2, Ostrzeszowie 1 małoletnią. Cały czas trwa poszukiwanie miejsca w placówce opiekuńczo-wychowawczej dla 1 dziecka.

Informacja o dzieciach pochodzących z terenu Powiatu Wąbrzeskiego przebywających w placówkach opiekuńczo-wychowawczych na terenie innych powiatów.

Lp.	NAZWA POWIATU	Liczba dzieci przebywających w roku 2021 w placówce opiekuńczo-wychowawczej	Liczba dzieci stan na: na dzień 31.12.2021 r.
1	Powiat Zawierciański	2	2
2	Powiat Mogileński	3	3
3	Powiat Golubsko-Dobrzyński	1	1
4	Powiat Działdowski	1	1
5	Powiat Lipnowski	1	1 ¹
6	Powiat Wałbrzyski	2	2
7	Powiat Ostrzeszowski	1	1 ²
RAZEM		11	11

Wyjaśnienia:

1. Powiat Lipnowski - wychowanek został skreślony z ewidencji Placówki z uwagi na umieszczenie w rodzinie zastępczej niezawodowej.
2. Powiat Ostrzeszowski - wychowanka przebywająca w rodzinie zastępczej na terenie Powiatu Wąbrzeskiego została umieszczona w placówce opiekuńczo wychowawczej zgodnie z wydanym postanowieniem, jednakże ze względu na miejsce zamieszkania dziecka przed umieszczeniem w pieczy zastępczej porozumienie zostało podpisane z Powiatem Bydgoskim który ponosi koszty za pobyt w POW.

c) organizowanie wsparcia osobom usamodzielnianym opuszczającym rodziny zastępcze, rodzinne domy dziecka oraz placówki opiekuńczo-wychowawcze i regionalne placówki opiekuńczo-terapeutyczne, przez wspieranie procesu usamodzielniania

Osobie opuszczającej, po osiągnięciu pełnoletności, rodzinę zastępczą, rodzinny dom dziecka, placówkę opiekuńczo-wychowawczą lub regionalną placówkę opiekuńczo-terapeutyczną, w przypadku umieszczenia w pieczy zastępczej na podstawie orzeczenia sądu przysądza się pomoc na:

- 1) kontynuowanie nauki;
- 2) usamodzielnienie;
- 3) zagospodarowanie;

oraz udziela się pomocy w uzyskaniu:

- 1) odpowiednich warunków mieszkaniowych;
- 2) zatrudnienia.

Pomoc osobie usamodzielnianej przyznawana jest po spełnieniu odpowiednich warunków - odpowiedniej liczby lat przebywania w pieczy zastępczej, nie przekroczenia miesięcznego dochodu 1.200 zł, złożenie wniosku o pomoc, posiadanie i realizowanie indywidualnego programu

usamodzielnienia, ewentualne kontynuowanie nauki. Wysokość pomocy uzależniona jest od liczby lat przebywania w pieczy zastępczej.

d) tworzenie warunków do powstawania i działania rodzin zastępczych, rodzinnych domów dziecka i rodzin pomocowych

W 2021 r. trwała kampania promująca pieczę zastępczą, jednakże z uwagi na sytuację szczególną mającą na celu *zapobieganie rozprzestrzeniania się choroby zakaźnej, wywołanej wirusem SARS-CoV-2*, promocja pieczy poprzez organizację wspólnych spotkań rodzin zastępczych w celu integracyjnym była ograniczona. Działania promujące odbywały się poprzez umieszczenie informacji dotyczącej pieczy zastępczej, kandydatów na rodzinę zastępczą na stronie internetowej [tut.](#) Centrum oraz na tablicach ogłoszeń w budynku Starostwa Powiatowego. Pracownicy Zespołu ds. pieczy zastępczej udzielali niezbędnych informacji oraz rozpowszechniali foldery, ulotki dotyczące pieczy zastępczej. W lokalnej telewizji i prasie ukazywały się informacje dotyczące rodzin zastępczych i podejmowanych działań wspierających, integracyjnych na ich rzecz.

Dnia 30 marca 2021 roku Wychowanków i Pracowników Placówki Opiekuńczo-Wychowawczej w Książkach odwiedziła Dyrektor Powiatowego Centrum Pomocy Rodzinie w Wąbrzeźnie ze słodkimi upominkami oraz życzeniami z okazji Świąt Wielkiej Nocy od Zarządu Powiatu w Wąbrzeźnie i Powiatowego Centrum Pomocy Rodzinie w Wąbrzeźnie.



Wręczenie wychowankom POW w Książkach upominków przez Dyrektora PCPR w Wąbrzeźnie

W ramach promocji rodzicielstwa zastępczego ogłoszono konkurs, skierowany do rodzin zastępczych wraz z wychowankami z terenu Powiatu Wąbrzeskiego pn. „Moja Wielkanocna maskotka”. W dniu 13 maja 2021 r. w Starostwie Powiatowym w Wąbrzeźnie odbyło się spotkanie, podczas którego Dyrektor Powiatowego Centrum Pomocy Rodzinie w Wąbrzeźnie, Pani Justyna Przybyłowska wręczyła nagrody i dyplomy laureatom i uczestnikom konkursu: „Moja Wielkanocna maskotka”, rozstrzygniętego 6 kwietnia 2021 r.



*Wystawa prac konkursowych
„Moja Wielkanocna maskotka”*



Laureaci konkursu „Moja Wielkanocna maskotka”

Powiatowe Centrum Pomocy Rodzinie w ramach promocji rodzicielstwa zastępczego zakupiło materiały promocyjne w tym: ologowane parasole, notatniki, breloczki z latarką, torby lniane, torby papierowe, rozdzielniki usb, kalendarze na rok 2022. Kalendarze rozeszano do placówek pomocowych na terenie Powiatu Wąbrzeskiego.



Fot. Materiały promujące pcpr i pieczę zastępczą

Z okazji rozpoczęcia wakacji w dniu 29 czerwca 2021 r. na terenie parku Starostwa Powiatowego w Wąbrzeźnie odbyło się spotkanie dla wychowanków rodzin zastępczych z terenu Powiatu Wąbrzeskiego i Placówki Opiekuńczo-Wychowawczej w Książkach. Uczestnicy spotkania mieli możliwość wzięcia udziału w zajęciach profilaktyczno-wychowawczych, zorganizowanych i przeprowadzonych przez Panią Joannę Śliwińską z Odnowa Fitness Joanna Duma w ramach realizowanego projektu „Rodzina w Centrum 3”, współfinansowanego ze środków Unii Europejskiej w ramach Europejskiego Funduszu Społecznego w ramach Programu Operacyjnego Województwa Kujawsko-Pomorskiego na lata 2014-2020, Oś Priorytetowa 9 Solidarne społeczeństwo, Działanie 9.3 Rozwój usług zdrowotnych i społecznych, Poddziałanie 9.3.2 Rozwój usług społecznych. Podczas zajęć wychowankowie mogli sprawdzić swoje umiejętności zręcznościowe i popisać się własną sprawnością. Spotkanie zakończyło się wspólnym pieczeniem kiełbasek przy ognisku.



Uczestnicy spotkania w ramach powitania wakacji 2021 r., w parku Starostwa Powiatowego w Wąbrzeźnie

W dniach 23.08.2021 r. - 27.08.2021 r. pracownicy Powiatowego Centrum Pomocy Rodzinie w Wąbrzeźnie po raz kolejny zorganizowali cykl spotkań pn.: „Wakacje z PCPR” przeznaczony dla wychowanków rodzin zastępczych z terenu Powiatu Wąbrzeskiego. Wzięło w nich udział 14 dzieci. Celem zajęć było stworzenie warunków do ciekawego i aktywnego spędzania czasu wolnego, kształtowanie odpowiednich nawyków i postaw, podnoszenie aktywności ruchowej. W trakcie całego tygodnia spotkań na wychowanków czekało wiele ciekawych atrakcji. W poniedziałek dzieci uczestniczyły w sportowych zmaganiach na kręgielni MANGO. W kolejnych dniach wychowankowie zwiedzili Ogród Zoobotaniczny w Toruniu, poznali historię Wąbrzeskich Zakładów Graficznych, które w ubiegłym roku obchodziły jubileusz setnej rocznicy powstania. Czwartek dzieci spędziły na basenie w Pływalni Miejskiej w Wąbrzeźnie. Ostatniego dnia Pani Joanna Śliwińska z Odnowy Fitness poprowadziła ćwiczenia gimnastyczno-korekcyjne. Spotkanie zakończyło się wspólnym zjedzeniem pizzy oraz wręczeniem dyplomów dla uczestników spotkań.



Gry i zabawy podczas ostatniego dnia cyklu spotkań pn. „Wakacje z PCPR”

Zwiedzanie Torunia podczas „Wakacji z PCPR”

W sobotę 2.10.2021 r. w Świelicy Wiejskiej w Łopatkach odbył się IX Integracyjny Piknik dla rodzin zastępczych z terenu Powiatu Wąbrzeskiego „Być z rodziną”, mający na celu integrację rodzin zastępczych oraz promocję rodzicielstwa zastępczego. Został on zorganizowany przez pracowników Powiatowego Centrum Pomocy Rodzinie w Wąbrzeźnie przy wsparciu Starostwa Powiatowego w Wąbrzeźnie oraz współudziale osób i firm z terenu Powiatu Wąbrzeskiego.

W spotkaniu uczestniczyły rodziny zastępcze i pracownicy Powiatowego Centrum Pomocy Rodzinie oraz zaproszeni goście: Pan Karol Sarnecki Wicestarosta, Pani Bożena Szpryniecka Członek Zarządu Powiatu, Pan Marek Markowski Przewodniczący Rady Powiatu, Pan Mirosław Kamiński Przewodniczący Komisji Oświaty, Kultury, Zdrowia i Opieki Społecznej Rady Powiatu Wąbrzeskiego, Pani Marta Olszewska Kierownik Gminnego Ośrodka Pomocy Społecznej w Książkach, członkinie Klubu Aktywnych Kobiet w Łopatkach oraz przedstawiciel Rady Sołectkiej w Łopatkach.

Wszystkie przybyłe rodziny oraz gości przywitała Pani Justyna Przybyłowska, Dyrektor Powiatowego Centrum Pomocy Rodzinie w Wąbrzeźnie, podkreślając rangę i ważność takich spotkań, dziękując równocześnie rodzinom zastępczym za ich codzienny trud i wkład w wychowanie dzieci. Następnie wręczono nagrody i dyplomy uczestnikom konkursu „Mamy siebie - pocztówka z wakacji”.

Podczas spotkania na uczestników czekało wiele niespodzianek i przeróżnych atrakcji, takich jak malowanie twarzy, pokaz baniek mydlanych, mobilny plac zabaw udostępniony przez Wąbrzeski Dom Kultury oraz dmuchany zamek z Gminnego Ośrodka Kultury w Książkach. Swoją pasją terrarystyczną dzielił się z najmłodszymi i ich opiekunami Pan Szymon Krawczyk, wąbrzeski herpetolog i entomolog, a Pani Małgorzata Burchardt-Topolewska poprowadziła dla dzieci zajęcia z dogoterapii. Dzięki uprzejmości Komendy Powiatowej Policji w Wąbrzeźnie uczestnicy pikniku mieli możliwość skorzystania z mobilnego miasteczka ruchu drogowego, a także podziwiania pokazu posłuszeństwa psów policyjnych. Dzieci otrzymały od funkcjonariuszy policji różnego rodzaju gadżety, tj. balony, kolorowanki, opaski odblaskowe oraz smycze. Imprezę uświetnił pokaz motocyklistów, a dodatkową atrakcją były przejażdżki motorami. Dla uczestników przewidziano również pyszny poczęstunek, m.in. ciasta, chleb ze smalcem i ogórkiem kiszonym, gofry, grochówkę, kiełbasę pieczoną na ognisku, a dzięki wsparciu Pań z Klubu Aktywnych Kobiet można było spróbować domowych wypieków. Na zakończenie pikniku wszyscy uczestnicy wypuścili do nieba „baloniki marzeń”.



Uczestnicy IX integracyjnego Pikniku dla rodzin zastępczych „Być z rodziną”



Wspólne puszczenie „Baloników do nieba”

Przypadający na dzień 21 listopada Dzień Pracownika Socjalnego był okazją do spotkania osób angażujących się w niesienie pomocy najbardziej potrzebującym mieszkańcom Powiatu Wąbrzeskiego oraz złożenia sobie nawzajem życzeń.

Po raz siedemnasty kadra szeroko rozumianej pomocy społecznej spotkała się w Starostwie Powiatowym w Wąbrzeźnie w dniu 22 listopada 2021 r. W spotkaniu uczestniczyli Starosta Wąbrzeski - Krzysztof Maćkiewicz, Wicestarosta - Karol Sarnecki, Sekretarz Powiatu - Józef Krawczyk, Kierownicy Ośrodków Pomocy Społecznej, Kierownicy jednostek organizacyjnych pomocy społecznej oraz edukacji Powiatu i Gmin, Kierownicy Ośrodków wsparcia wraz z pracownikami szeroko rozumianej pomocy społecznej.

Pośród 295 osób w Powiecie Wąbrzeskim wspierających osoby w potrzebie, pomagającym innym przezwyciężać trudności życiowe, specjalistów od spraw ludzkich, ułatwiających jednostkom, grupom i społecznościom lokalnym adaptację do zmieniających się warunków życia poprzez organizowanie dostępu do całego systemu usług umożliwiających w ostatecznym efekcie osiągnięcie samodzielności życiowej i godnego uczestnictwa w życiu społecznym w dniu obchodów święta wzięły udział 63 osoby.



Spotkanie z okazji obchodów Dnia Pracownika Socjalnego

Dnia 10.12.2021 r. przed budynkiem Starostwa Powiatowego w Wąbrzeźnie, Powiatowe Centrum Pomocy Rodzinie zorganizowało 9 Spotkanie Mikołajkowe dla rodzin zastępczych i wychowanków. W tym roku przyjęło ono odmienną formę od lat poprzednich, wszyscy spotkali się na zewnątrz budynku, dzieci przyniosły ze sobą bombki, które następnie zawiesiły na choince. Każdy mógł poczęstować się świątecznym piernikiem i napić gorącej herbaty. Tradycyjnie nie zabrakło Św. Mikołaja, który obdarował dzieci prezentami. Również rodzice zastępczy z rąk Św. Mikołaja otrzymali życzenia i upominki. Dopełnieniem świątecznego nastroju był śnieg, lekki mróz, zapadający zmrok i cicha muzyka.



Spotkanie Mikołajkowe 2021

W 2021 r. zakwalifikowano 2 rodziny do pełnienia funkcji rodziny zastępczej niezawodowej. Kandydaci zostali zgodnie z postanowieniem Sądu ustanowieni rodziną zastępczą niezawodową dla 2 wychowanków. W roku 2021 powstało 7 rodzin zastępczych spokrewnionych dla 11 wychowanków.

Liczba rodzin zastępczych utworzonych w 2021 r. i dzieci umieszczone w 2021 r.

	<i>RZ spokrewniona</i>	<i>RZ niezawodowa</i>	<i>RZ zawodowa</i>			<i>ogółem</i>
			<i>ogółem</i>	<i>W tym pełniąca funkcję pogotowia rodzinnego</i>	<i>W tym pełniąca funkcję specjalistyczną</i>	
<i>Liczba rodzin</i>	7	2	0	0	0	9
<i>Liczba dzieci</i>	11	2	7	7	0	20

e) prowadzenie placówek opiekuńczo-wychowawczych oraz placówek wsparcia dziennego o zasięgu ponadgminnym

Na terenie Powiatu Wąbrzeskiego nie funkcjonują placówki wsparcia dziennego o zasięgu ponadgminnym.

Na terenie powiatu funkcjonuje Placówka Opiekuńczo-Wychowawcza w Książkach, w której dzień 31.12.2021 r., zatrudnionych było 13 pracowników, w tym 3 pracowników administracyjnych.

Lp.	Powiat	Liczba dzieci	Koszt za pobyt dzieci w Placówce Opiekuńczo-Wychowawczej w Książkach
1	Powiat Toruński	1	73.577,04 zł
2	Powiat Czarnkowsko-Trzcianecki	5	367.885,20 zł
3	Powiat Nakielski	4	294.308,16 zł
	łącznie	10	735.770,40 zł

f) organizowanie szkoleń dla rodzin zastępczych, prowadzących rodzinne domy dziecka, rodzin pomocowych i dyrektorów placówek opiekuńczo-wychowawczych typu rodzinnego oraz kandydatów do pełnienia funkcji rodziny zastępczej, prowadzenia rodzinnego domu dziecka lub pełnienia funkcji dyrektora placówki opiekuńczo-wychowawczej typu rodzinnego

W grudniu 2021 zorganizowano szkolenie dla kandydatów na rodziny zastępcze niezawodowe oraz szkolenie dla rodzin zastępczych spokrewnionych „Szansa dla dziecka”, prowadzone przez Panią Monikę Tomaszewską. 3 rodziny zastępcze niezawodowe oraz 8 rodzin zastępczych spokrewnionych przeszły szkolenie oraz otrzymały zaświadczenia kwalifikacyjne.

W dniu 10 czerwca 2021 r. w restauracji „Oaza Bis” Sp. z o.o. odbyły się obchody Dnia Rodzicielstwa Zastępczego, które połączone były ze spotkaniem dotyczącym rozwoju rodzinnych form pieczy zastępczej oraz placówek opiekuńczo-wychowawczych do 14 dzieci zorganizowanym w ramach realizowanego przez Powiatowe Centrum Pomocy Rodzinie w Wąbrzeźnie projektu pn. „Rodzina w Centrum 3”, współfinansowanego ze środków Unii Europejskiej w ramach Europejskiego Funduszu Społecznego w ramach Programu Operacyjnego Województwa Kujawsko-Pomorskiego na lata 2014-2020, Oś Priorytetowa 9 Solidarne społeczeństwo, Działanie 9.3 Rozwój usług zdrowotnych i społecznych, Poddziałanie 9.3.2 Rozwój usług społecznych. W spotkaniu uczestniczyły rodziny zastępcze z terenu Powiatu Wąbrzeskiego.

Podczas spotkania rodzice zastępczy mieli możliwość wzięcia udziału w ciekawym wykładzie dotyczącym „Procesu usamodzielniania młodzieży” poprowadzonym przez Pana Macieja Kluczyka wieloletniego praktyka świadczącego usługi pedagogiczne i szkoleniowe, doradztwo rodzinne, mediacje rodzinne.

W dniu obchodów święta rodzicielstwa zastępczego towarzyszyli rodzinom również zaproszeni goście Starosta Wąbrzeski Pan Krzysztof Maćkiewicz, Wicestarosta Pan Karol Sarnecki, Przewodniczący Rady Powiatu w Wąbrzeźnie Pan Marek Markowski oraz Członek Zarządu Pani Bożena Szpryniecka.

W części oficjalnej spotkania przybyłe rodziny zastępcze otrzymały Podziękowania oraz kwiaty, jako wyraz wdzięczności za ich codzienną pracę na rzecz swoich podopiecznych. Punktem kulminacyjnym spotkania był tort ufundowany przez Powiatowe Centrum Pomocy Rodzinie w Wąbrzeźnie, którym poczęstowano wszystkich uczestników.



Spotkanie edukacyjne

W ramach realizowanego projektu „Rodzina w Centrum 3”, rodziny zastępcze miały możliwość uczestniczenia w grupie wsparcia, superwizji oraz warsztatach wzmacniających kompetencje rodzicielskie, podczas których mieli możliwość podniesienia i wzmocnienia kompetencji rodzicielskich rodziców naturalnych i zastępczych, w tym zdobycia wiedzy z zakresu stawiania i utrzymania granic w procesie wychowania dzieci i młodzieży, psychologicznych aspektów dotyczących stawiania granic oraz wiedzy dotyczącej stawiania i utrzymania granic własnych. Uczestnicy poprzez udział w warsztacie zapoznali się z efektywnymi metodami wyznaczania granic.

g) organizowanie wsparcia dla rodzinnej pieczy zastępczej, w szczególności przez tworzenie warunków do powstawania grup wsparcia i specjalistycznego poradnictwa

W 2021 r. łącznie 32 rodziny zastępcze objęte były opieką koordynatora rodzinnej pieczy zastępczej. Koordynatorzy rodzinnej pieczy zastępczej oraz pracownicy socjalni współpracowali z różnymi instytucjami i osobami wspierającymi rodziny i dzieci, m.in. z policją, sądem, zespołem kuratorskiej służby sądowej, ośrodkami pomocy społecznej, placówkami oświatowymi w celu udzielenia wsparcia rodzinom zastępczym i dzieciom.

Rodziny zastępcze mogły skorzystać z poradnictwa psychologicznego u psychologa zatrudnionego w ramach działania Ośrodka Interwencji Kryzysowej.

W ramach działań prowadzonych w projekcie „Rodzina w Centrum 3” rodziny zastępcze i ich wychowankowie mieli możliwość skorzystania z poradnictwa specjalistycznego tj. pedagogicznego, psychologicznego. Ponadto mieli możliwość udziału w warsztatach wzmacniających kompetencje rodzicielskie, grupie wsparcia, warsztatach dla osób przebywających i opuszczających pieczę zastępczą.

W roku 2021 z poradnictwa skorzystało:

- 1) 25 wychowanków z rodzin zastępczych, w tym 14 kobiet i 11 mężczyzn;
- 2) 14 wychowanków z Placówki Opiekuńczo-Wychowawczej w Książkach w tym 4 kobiety i 10 mężczyzn;
- 3) 23 osoby sprawujące rodzinną pieczę zastępczą, w tym 17 kobiet i 6 mężczyzn.

Warsztaty dla osób przebywających i opuszczających pieczę zastępczą w ramach projektu „RWC3” w roku 2021 zorganizowane zostały dla wychowanków Placówki Opiekuńczo-Wychowawczej w Książkach. Warsztaty stanowiły możliwość zdobycia umiejętności rozwijania kompetencji psychospołecznych związanych z radzeniem sobie w sytuacjach niebezpiecznych, wglądu we własne emocje, zwiększenie poczucia sprawstwa w sytuacjach związanych z agresją i przemocą, zwiększenie poczucia własnej wartości, budowania pozytywnej samooceny, mocnych i słabych stron, budowania własnej wartości, rozwijania kompetencji psychospołecznych przydatnych w sytuacjach wymagających zarządzania czasem, umiejętności lepszego zarządzania sobą, ustalania priorytetów, umiejętności organizacji pracy własnej, rozwijania kompetencji psychospołecznych w sytuacjach związanych z pełnieniem ról w grupie rówieśniczej, umiejętności unikania i rozpoznawania zagrożeń wynikających z pełnienia ról w grupie, umiejętności redefinicji wpływu grupy rówieśniczej na funkcjonowanie nastolatka. Ponadto w POW w Książkach prowadzone były zajęcia „Moje emocje”, poradnictwo psychologiczne, terapia rodzinna/indywidualna, poradnictwo pedagogiczne.

h) powoływanie centrów administracyjnych do obsługi placówek opiekuńczo-wychowawczych

Obsługę administracyjną Placówki Opiekuńczo-Wychowawczej w Książkach prowadzi pracownik administracyjny placówki opiekuńczo-wychowawczej.

i) wyznaczenie organizatora rodzinnej pieczy zastępczej

Zarządzeniem nr 17/2011 Starosty Wąbrzeskiego z dnia 13 października 2011 r. w sprawie wyznaczenia organizatora rodzinnej pieczy zastępczej, Powiatowe Centrum Pomocy Rodzinie zostało wyznaczone na organizatora rodzinnej pieczy zastępczej i od dnia 1 stycznia 2012 r. realizuje zadania powiatu w zakresie wspierania rodziny i systemie pieczy zastępczej.

Zgodnie z m.in. 76 ust 2 ustawy w przypadku wyznaczenia Powiatowego Centrum Pomocy Rodzinie na organizatora rodzinnej pieczy zastępczej w powiatowym centrum należy utworzyć zespół do spraw pieczy zastępczej, który zapewnia obsługę administracyjną i merytoryczną zadań z zakresu pomocy społecznej oraz wspierania rodziny i systemie pieczy zastępczej, organizację rodzinnej pieczy zastępczej na terenie powiatu, a także przygotowanie i realizację programów dotyczących rozwoju pieczy zastępczej i innych programów z zakresu pomocy dziecku i rodzinie, realizację powiatowej strategii rozwiązywania pomocy społecznej w zakresie pomocy dziecku i rodzinie oraz rozwoju pieczy zastępczej. Zespół do spraw pieczy zastępczej w PCPR tworzą: dyrektor PCPR, 1 pracownik socjalny, 2 aspirantów pracy socjalnej, 1 podinspektor, 2 koordynatorów rodzinnej pieczy zastępczej oraz na umowę zlecenie pedagog/psycholog.

j) zapewnienie przeprowadzenia przyjętemu do pieczy zastępczej niezbędnych badań lekarskich

Pracownik socjalny wraz z koordynatorem rodzinnej pieczy zastępczej współpracuje z rodziną zastępczą, rodziną biologiczną oraz lekarzem pierwszego kontaktu celem przeprowadzenia niezbędnych badań lekarskich, skierowania do lekarzy specjalistów. Współpraca odbywa się przed umieszczeniem dziecka w pieczy zastępczej oraz po jego umieszczeniu.

k) prowadzenie rejestru danych o przeszkolonych kandydatach na rodziny zastępcze i prowadzących rodzinne domy dziecka

Rejestr danych o osobach zakwalifikowanych do pełnienia funkcji rodziny zastępczej zawodowej, rodziny zastępczej niezawodowej lub do prowadzenia rodzinnego domu dziecka oraz pełniących funkcję rodziny zastępczej zawodowej lub rodziny zastępczej niezawodowej lub prowadzących rodzinny dom dziecka prowadzi starosta. Rejestr zawiera m.in. imię i nazwisko, datę urodzenia, obywatelstwo, adres miejsca zamieszkania, stan cywilny, wykształcenie, zawód, miejsce pracy, źródło dochodu, dane o warunkach mieszkaniowych, dane o stanie zdrowia niezbędne do stwierdzenia, czy osoba może sprawować właściwą opiekę nad dzieckiem, zakres ukończonych szkoleń, liczbę umieszczonych dzieci w przypadku osób pełniących funkcje rodzin zastępczych, informację o pełnieniu przez rodzinę funkcji rodziny zastępczej zawodowej o charakterze pogotowia rodzinnego. Osoby znajdujące się w rejestrze zobowiązane są do przekazywania informacji o wszelkich zmianach danych oraz o przedstawianiu co dwa lata zaświadczenia o braku przeciwwskazań zdrowotnych do pełnienia funkcji rodziny zastępczej lub prowadzenia rodzinnego domu dziecka, wystawionego przez lekarza podstawowej opieki zdrowotnej. W związku ze zmianą ustawy o wspieraniu rodziny i systemie pieczy zastępczej wprowadzono tzw. rekwalifikacje. Rodziny zastępcze niezawodowe i zawodowe muszą dodatkowo co dwa lata dostarczyć opinię psychologa o predyspozycjach i motywacjach do pełnienia w/w funkcji. Dane z rejestru Starosta przekazuje do właściwego sądu.

W grudniu 2021 r. po dokonaniu aktualizacji danych, dyrektor tut. Centrum z upoważnienia starosty przestał do sądu ww. rejestr. W rejestrze danych wskazano 15 rodzin zastępczych niezawodowych pełniących tę funkcję oraz 2 rodziny zastępcze zawodowe, 1 rodzinę zastępczą zawodową pełniącą funkcję pogotowia rodzinnego oraz 1 rodzinę zastępczą zawodową specjalistyczną. Ponadto wykazano brak kandydatów zakwalifikowanych do pełnienia funkcji rodziny zastępczej.

l) kompletowanie we współpracy z właściwym ośrodkiem pomocy społecznej dokumentacji związanej z przygotowaniem dziecka do umieszczenia w rodzinie zastępczej albo rodzinnym domu dziecka

Powiatowe Centrum Pomocy Rodzinie w Wąbrzeźnie kompletuje dokumentację związaną z przyjęciem dziecka do rodziny zastępczej. Pracownik socjalny, któremu zostaje przydzielona rodzina zastępcza po otrzymaniu postanowienia sądu o ustanowieniu rodziny zastępczej, gromadzi dokumenty dziecka (sporządza wywiad dotyczący rodziny biologicznej dziecka, rodzeństwa najczęściej przy współudziale właściwego ośrodka pomocy społecznej, występuje o odpis aktu urodzenia, odpisy aktów zgonu rodziców, w przypadku śmierci, dokumentacji o stanie zdrowia, dokumentów szkolnych – świadectwa szkolne i karty szczepień, diagnozy psychofizycznej dziecka, plan pracy z rodziną przekazany przez asystenta rodziny, w przypadku, gdy asystent jest przydzielony rodzinie biologicznej).

ł) finansowanie świadczeń pieniężnych dotyczących dzieci z terenu powiatu, umieszczonych w rodzinach zastępczych, rodzinnych domach dziecka, placówkach opiekuńczo-wychowawczych, regionalnych placówkach opiekuńczo-terapeutycznych, interwencyjnych ośrodkach preadopcyjnych lub rodzinach pomocowych na jego terenie lub na terenie innego powiatu

Rodzinie zastępczej oraz prowadzącemu rodzinny dom dziecka na każde umieszczone dziecko przysługuje świadczenie na pokrycie kosztów jego utrzymania. W związku z obwieszczeniem Ministra Rodziny i Polityki Społecznej z dnia 10 marca 2021 r. świadczenia te uległy waloryzacji. Do dnia 31.05.2021 r. były to kwoty nie niższe niż:

- 1) 694,00 zł miesięcznie – w przypadku dziecka umieszczonego w rodzinie zastępczej spokrewnionej;
- 2) 1.052,00 zł miesięcznie – w przypadku dziecka umieszczonego w rodzinie zastępczej zawodowej, niezawodowej i rodzinnym domu dziecka.

Od dnia 01.06.2021 r. świadczenie na pokrycie kosztów utrzymania dziecka w rodzinie zastępczej wypłacane jest w kwotach nie niższych niż:

- 1) 746,00 zł miesięcznie – w przypadku dziecka umieszczonego w rodzinie zastępczej spokrewnionej;
- 2) 1.131,00 zł miesięcznie – w przypadku dziecka umieszczonego w rodzinie zastępczej zawodowej, niezawodowej i rodzinnym domu dziecka.

Do dnia 31.05.2021 r. dodatek w wysokości nie niższej niż 211,00 zł miesięcznie przysługuje rodzinie zastępczej oraz prowadzącemu rodzinny dom dziecka na dziecko legitymujące się orzeczeniem o niepełnosprawności lub orzeczeniem o znacznym lub umiarkowanym stopniu niepełnosprawności – na pokrycie zwiększonych kosztów jego utrzymania. Od dnia 01.06.2021 r. kwota ta jest nie niższa niż 227,00 zł.

Świadczenia i dodatki przyznaje się od dnia faktycznego umieszczenia dziecka odpowiednio w rodzinie zastępczej lub rodzinnym domu dziecka do dnia faktycznego opuszczenia przez dziecko rodziny zastępczej lub rodzinnego domu dziecka.

W przypadku gdy rodzina zastępcza lub prowadzący rodzinny dom dziecka nie ponosi kosztów utrzymania dziecka w związku z jego pobytem w domu pomocy społecznej, specjalnym ośrodku szkolno-wychowawczym, młodzieżowym ośrodku socjoterapii zapewniającym całodobową opiekę, specjalnym ośrodku wychowawczym – otrzymuje świadczenia w wysokości nie niższej niż 20% przyznanych świadczeń. Tut. Centrum wypłacało to świadczenie w wysokości 50%.

Rodzina zastępcza zawodowa oraz prowadzący rodzinny dom dziecka mają prawo do urlopu wypoczynkowego w wymiarze 30 dni kalendarzowych w okresie 12 miesięcy. Informacja musi być zgłoszona do organizatora rodzinnej pieczy zastępczej.

Rodzinie zastępczej oraz prowadzącemu rodzinny dom dziecka starosta może przyznać:

- 1) dofinansowanie do wypoczynku poza miejscem zamieszkania dziecka;
- 2) świadczenie na pokrycie niezbędnych kosztów z potrzebami przyjmowanego dziecka jednorazowo;
- 3) świadczenie na pokrycie kosztów związanych z wystąpieniem zdarzeń losowych lub innych zdarzeń mających wpływ na jakość sprawowanej opieki jednorazowo lub okresowo.

Rodzina zastępcza niezawodowa i zawodowa może otrzymywać środki finansowe na utrzymanie lokalu mieszkalnego w budynku wielorodzinnym lub domu jednorodzinnego w wysokości odpowiadającej kosztom ponoszonym przez rodzinę zastępczą niezawodową albo zawodową na czynsz, opłaty z tytułu najmu, opłaty za energię elektryczną i ciepłą, opał, wodę, gaz, odbiór nieczystości stałych i płynnych, dźwig osobowy, antenę zbiorczą, abonament telewizyjny i radiowy, usługi telekomunikacyjne oraz związanym z kosztami eksploatacji, obliczonym przez podzielenie łącznej kwoty tych kosztów przez liczbę osób zamieszkujących w tym lokalu lub domu jednorodzinnym i pomnożenie przez liczbę dzieci i osób które osiągnęły pełnoletność w pieczy zastępczej, umieszczonych w rodzinie zastępczej wraz z osobami tworzącymi tę rodzinę. Starosta jest zobowiązany przyznać ww. środki finansowe rodzinie zastępczej zawodowej, w której umieszczono powyżej 3 dzieci i osób które osiągnęły pełnoletność przebywając w pieczy zastępczej oraz jeżeli potrzeba tych środków zostanie potwierdzona w opinii organizatora rodzinnej pieczy zastępczej,

natomiast prowadzący rodzinny dom dziecka otrzymują powyższe świadczenia.

Rodzinnie zastępczej zawodowej starosta może raz do roku przyznać świadczenie na pokrycie kosztów związanych z przeprowadzeniem niezbędnego remontu lokalu mieszkalnego w budynku wielorodzinnym lub domu jednorodzinnego.

Zestawienie – świadczenia na pokrycie kosztów utrzymania dziecka w rodzinie

	Rodzina spokrewniona	Rodzina niezawodowa	Rodzina zawodowa	razem
Ogółem wysokość świadczenia	294.295,17 zł	214.971,30 zł	102.625,21 zł	611.891,68 zł
Wkład własny do projektu	25.520,30 zł	20.423,70 zł	16.965,00 zł	62.909,00 zł
Razem:	319 815,47 zł	235.395,00 zł	119.590,21 zł	674.800,68 zł

Zestawienie – dodatki na dziecko niepełnosprawne

	Rodzina spokrewniona	Rodzina niezawodowa	Rodzina zawodowa	razem
Ogółem wysokość świadczenia	2.417,00 zł	6.214,37 zł	6.570,00zł	15.201,37 zł
Wkład własny do projektu	227,00 zł	681,00 zł	1.362,00 zł	2.270,00 zł
Razem	2.644,00	6.895,37 zł	7.932,00 zł	17.471,37 zł

Zestawienie – świadczenie jednorazowe na przyjęcie dziecka do rodzinnej pieczy zastępczej

	Rodzina spokrewniona	Rodzina niezawodowa	Rodzina zawodowa	razem
Ogółem wysokość świadczenia	5.500,00 zł	2.000,00 zł	6.000,00 zł	13.500,00 zł

Zestawienie – świadczenie na pokrycie kosztów związanych z wystąpieniem zdarzeń mających wpływ na jakość sprawowanej opieki.

	Rodzina spokrewniona	Rodzina niezawodowa	Rodzina zawodowa	razem
Ogółem wysokość świadczenia	-	-	1.000,00 zł	1.000,00 zł

Zestawienie – świadczenie na dofinansowanie do wypoczynku poza miejscem zamieszkania

	Rodzina spokrewniona	Rodzina niezawodowa	Rodzina zawodowa	razem
Ogółem wysokość świadczenia	600,00 zł	400,00 zł	600,00 zł	1.600,00 zł

W 2021 r. Powiatowe Centrum Pomocy Rodzinie w Wąbrzeźnie w związku z realizacją ustawy o pomocy państwa w wychowaniu dzieci z dnia 11 lutego 2011 r. otrzymało dotację z budżetu państwa na realizację (wraz z kosztami obsługi) dodatku wychowawczego w wysokości 259.448,00 zł.

Wydatkowano kwotę w wysokości 256.879,21 zł, razem z kwotą 1% na obsługę (2.568,79 zł) razem: 259.448,00 zł.

	Rodzina spokrewniona	Rodzina niezawodowa	Rodzina zawodowa	Razem
Ogółem wysokość wypłaconych dodatków wychowawczych	148.646,64 zł	65.564,52 zł	42.668,05 zł	256.879,21 zł
liczba dzieci, które skorzystały z dodatków	31	11	10	52
liczba wypłaconych dodatków	309	132	80	521

Zgodnie z obowiązującymi przepisami, powiat na terenie którego funkcjonują rodziny zastępcze, rodzinny dom dziecka, placówka opiekuńczo-wychowawcza może przyjąć dziecko, wówczas zawiera z powiatem właściwym ze względu na miejsce zamieszkania dziecka przed umieszczeniem go po raz pierwszy w pieczy zastępczej porozumienie w sprawie przyjęcia dziecka oraz warunków jego pobytu i wysokości wydatków.

Porozumienia zawarte między Powiatem Wąbrzeskim a innymi powiatami na terenie, których przebywają w rodzinach zastępczych dzieci z naszego powiatu:

- 1) liczba porozumień – 15;
- 2) liczba dzieci objętych porozumieniem – 15;
- 3) wydatki na podstawie porozumień – rodzinna piecza zastępcza – 216.142,68 zł (w tym dotacja Zielona Góra 26.354,00 zł)

Dzieci z naszego powiatu przebywają na terenie następujących powiatów: Powiat Brodnicki – 1, Powiat Golubsko-Dobrzyński – 5, Powiat Wągrowiecki – 1, Powiat Włocławski – 1, Miasto Gdynia – 1, Powiat Siedlecki – 1, Miasto Bydgoszcz - 1, Powiat Tucholski - 2, Miasto Zielona Góra - 2.

Dzieci pochodzące z terenu Powiatu Wąbrzeskiego, a przebywające w rodzinach zastępczych na terenie innych powiatów:

Lp.	Powiat	Liczba dzieci	Koszt za pobyt dzieci w rodzinnej pieczy zastępczej
1	Powiat Brodnicki	1	13.177,00 zł
2	Powiat Golubsko - Dobrzyński	5	41.923,36 zł
3	Powiat Wągrowiecki	1	31.348,62 zł
4	Powiat Włocławski	1	16.492,56 zł
5	Powiat Tucholski	2	46.302,14 zł
6	Miasto Gdynia	1	8.692,00 zł
7	Powiat Siedlecki	1	15.821,00 zł
8	Miasto Bydgoszcz	1	16.032,00 zł
9	Miasto Zielona Góra - dotacja	2	26.354,00 zł
	łącznie	15	216.142,68 zł w tym dotacja 26.354,00 zł

Porozumienia zawarte między Powiatem Wąbrzeskim, a innymi powiatami o zwrot kosztów za pobyt dzieci umieszczonych na terenie Powiatu Wąbrzeskiego w rodzinach zastępczych:

- 1) liczba porozumień – 12;
- 2) liczba dzieci objętych porozumieniem – 12 (8 dzieci z rodzin zastępczych niezawodowych, 3 dzieci z rodzin zastępczych spokrewnionych oraz 1 dziecko z rodziny zastępczej zawodowej);
- 3) dochody na podstawie porozumień – rodzinna piecza zastępcza – 155.274,67 zł w tym dotacja: 26.354,00 zł.

W 2021 r. 8 wychowanków z terenu innych powiatów przebywało w rodzinach zastępczych niezawodowych na terenie Powiatu Wąbrzeskiego w tym: 2 małoletnich przebywających w niezawodowej rodzinie zastępczej pochodziło z terenu Powiatu Radziejowskiego; 1 wychowanka z Powiatu Mławskiego, 2 wychowanków z terenu Powiatu Brodnickiego, 2 wychowanków z terenu Miasta Bydgoszcz, 1 wychowanek z terenu Powiatu Ostrowskiego. Jedna wychowanka pochodząca z terenu Miasta Bydgoszcz została umieszczona w placówce opiekuńczo-wychowawczej

W 2021 r. 1 wychowanka z terenu innego powiatu przebywała w rodzinie zastępczej zawodowej. Trójka dzieci pochodząca z terenu Miasta Toruń przebywało w rodzinie zastępczej zawodowej o charakterze pogotowia opiekuńczego przez jeden dzień.

W 2021 r. 3 wychowanków z terenów innych powiatów przebywało w rodzinach zastępczych spokrewnionych.

Dzieci pochodzące z terenów innych powiatów, a przebywające w rodzinach zastępczych na terenie Powiatu Wąbrzeskiego

Lp.	Powiat	Liczba dzieci	Koszt za pobyt dzieci w rodzinnej pieczy zastępczej
2	Powiat Ostrowski	1	13.177,00 zł
3	Miasto Bydgoszcz	1	24.507,04 zł
4	Powiat Chełmiński	2	33.876,85 zł
5	Powiat Brodnicki	2	26.354,00 zł
7	Powiat Mławski	1	13.177,00 zł
8	Miasto Zabrze	1	8.692,00 zł
9	Powiat Radziejowski	2	26.354,00 zł
10	Powiat Golubsko-Dobrzyński	1	8.692,00 zł
11	Miasto Toruń	3	444,78 zł
	łącznie	12	155.274,67 zł w tym 25.248 zł dotacja

Informacja o poniesionych kosztach utrzymania wychowanków pochodzących z terenu Powiatu Wąbrzeskiego przebywających w placówkach opiekuńczo-wychowawczych na terenie innych powiatów w 2021 r.

Lp.	NAZWA POWIATU	KWOTA
1.	Powiat Mogileński	45.718,62
2.	Powiat Wałbrzyski	11.433,50
3.	Powiat Działdowski	51.348,28 zł
4.	Powiat Golub - Dobrzyń	59.335,42 zł
5.	Powiat Lipnowski	69.855,17 zł
6	Powiat Zawierciański	121.912,00 zł
RAZEM:		359.602,99 zł

Małoletni przebywający w placówkach opiekuńczo-wychowawczych na terenie innych powiatów w 2021 r. pochodzących z terenu Powiatu Wąbrzeskiego pochodzili z następujących gmin:

- 1) Gmina Miasto Wąbrzeźno – 6 wychowanków;
- 2) Gmina Ryńsk – 4 wychowanków;
- 3) Gmina Płużnica - 2 wychowanków.

Na podstawie art. 86 § 4 ustawy z dnia 12 marca 2004 r. o pomocy społecznej (Dz. U. z 2020r., poz. 1876 ze zm.) powiat prowadzący placówkę opiekuńczo-wychowawczą zawiera z powiatem właściwym na miejsce zamieszkania przyjętego dziecka przed skierowaniem do placówki opiekuńczo-wychowawczej porozumienie w sprawie umieszczenia dziecka i wysokości wydatków na ich utrzymanie. W 2021 r. Powiat Wąbrzeski zawarł 3 nowe porozumienie z 1 Powiatem Mogileńskim i 2 z Powiatem Wałbrzyskim.

Powiat Wąbrzeski uaktualnił również porozumienia dotyczące pozostałych małoletnich już umieszczonych w placówkach opiekuńczo-wychowawczych na terenie innych powiatów w postaci aneksów bądź dalszych porozumień. Łącznie w 2021 r. Powiat Wąbrzeski poniósł koszty utrzymania dzieci w placówkach na terenie innych powiatów w wysokości 359.602,99 zł.

Partycypowanie gmin w wydatkach powiatu dotyczących rodzinnej i instytucjonalnej pieczy zastępczej

W przypadku umieszczenia dziecka w rodzinie zastępczej albo rodzinnym domu dziecka gmina właściwa ze względu na miejsce zamieszkania dziecka przed umieszczeniem go po raz pierwszy w pieczy zastępczej, ponosi wydatki na opiekę i wychowanie dziecka, średnie miesięczne wydatki przeznaczone na utrzymanie dziecka w placówce opiekuńczo-wychowawczej, regionalnej placówce opiekuńczo-terapeutycznej albo w interwencyjnym ośrodku preadopcyjnym oraz wydatki na finansowanie pomocy na kontynuowanie nauki i usamodzielnienie odpowiednio w wysokości:

- 1) 10% - w pierwszym roku pobytu dziecka;
- 2) 30% - w drugim roku pobytu dziecka;
- 3) 50% - w trzecim i następnych latach.

W 2021 r. 5 gmin z terenu Powiatu Wąbrzeskiego poniosły wydatki w wysokości 10 i 30 i 50% w łącznej kwocie 240.502,76 zł w tym:

- 1) gmina Miasto Wąbrzeźno – 110.542,30 zł za 22 wychowanków;
- 2) gmina Ryńsk – 41.476,64 zł za 7 wychowanków;
- 3) gmina Książki – 19.375,90 zł za 4 wychowanków;
- 4) gmina Dębowa Łąka – 26.482,52 zł za 6 wychowanków;
- 5) gmina Płużnica – 42.625,40 zł za 7 wychowanków.

Zgodnie z art. 191 ust. 1 pkt 2 i ust. 10 pkt 1 ustawy z dnia 9 czerwca 2011 r. o wspieraniu rodziny i systemie pieczy zastępczej (Dz.U.2020, poz.821 ze zm.) powiat właściwy ze względu na miejsce zamieszkania dziecka przed umieszczeniem go po raz pierwszy w pieczy zastępczej ponosi średnie miesięczne wydatki przeznaczone na utrzymanie dziecka w placówce opiekuńczo-wychowawczej. W przypadku umieszczenia dziecka w placówce opiekuńczo-wychowawczej gmina właściwa ze względu na miejsce zamieszkania dziecka przed umieszczeniem go po raz pierwszy w pieczy zastępczej ponosi odpowiednio wydatki w wysokości 10% średnich miesięcznych wydatków w pierwszym roku pobytu dziecka w pieczy zastępczej, 30% w drugim roku pobytu w pieczy zastępczej i 50% w następnych latach pieczy zastępczej.

W roku 2021 r. w związku z umieszczeniem dzieci z terenu Powiatu Wąbrzeskiego w placówkach opiekuńczo-wychowawczych gminy poniosły wydatki w wysokości ogółem 184.462,64 zł w tym 71.650,92 zł za dzieci umieszczone w placówce opiekuńczo-wychowawczej w Książkach.

- 1) Gmina Miasto Wąbrzeźno 62.506,62 zł;
- 2) Gmina Ryńsk 97.261,24 zł;
- 3) Gmina Płużnica 24.694,78 zł.

W roku 2021 dochód za pobyt 4 wychowanków w Placówce Opiekuńczo-Wychowawczej w Książkach z terenu gmin Powiatu Wąbrzeskiego wyniósł 71.650,92 zł:

- 1) Gmina Miasto Wąbrzeźno 1 wychowanka – 16.900,60 zł;
- 2) Gmina Ryńsk - 2 wychowanków – 34.627,42 zł;
- 3) Gmina Płużnica - 1 wychowanka – 20.122,90 zł.

Ponoszenie opłaty za pobyt dzieci w pieczy zastępczej przez rodziców

Za pobyt dziecka lub osoby pełnoletniej, o której mowa w art. 80 ust. 8 w placówce opiekuńczo-wychowawczej opłatę ponoszą, do wysokości średniego miesięcznego kosztu utrzymania, rodzice dziecka, osoba pełnoletnia lub jej rodzice, a także opiekunowie prawni lub kuratorzy, w przypadku gdy dysponują dochodami dziecka.

Z uwagi na trudną sytuację materialną rodziny można w drodze decyzji administracyjnej odstąpić od ww. opłaty oraz całkowicie lub częściowo zwolnić z powyższych opłat. Kryterium dochodowe określa Rozporządzenie Rady Ministrów z dnia 11.07.2018 r. w sprawie zweryfikowanych kryteriów dochodowych oraz kwot świadczeń pieniężnych z pomocy społecznej (Dz. U. z 2018 r., poz.1358) w przypadku osoby samotnie gospodarującej jest to kwota 701,00 zł, zaś gospodarując wspólnie z rodziną kryterium na osobę w rodzinie wynosi 528,00 zł.

m) finansowanie pomocy przyznawanej osobom usamodzielnianym opuszczającym rodziny zastępcze, rodzinne domy dziecka, placówki opiekuńczo-wychowawcze lub regionalne placówki opiekuńczo-terapeutyczne

Zgodnie z ustawą z dnia 9 czerwca 2011 r. o wspieraniu rodziny i systemie pieczy zastępczej osobie opuszczającej, po osiągnięciu pełnoletności, rodzinę zastępczą, rodzinny dom dziecka, placówkę opiekuńczo-wychowawczą lub regionalną placówkę opiekuńczo-terapeutyczną, w przypadku umieszczenia w pieczy zastępczej na podstawie orzeczenia sądu przyznaje się pomoc na:

- 1) kontynuowanie nauki;
- 2) usamodzielnienie;
- 3) zagospodarowanie

oraz udziela się pomocy w uzyskaniu:

- 1) odpowiednich warunków mieszkaniowych;
- 2) zatrudnienia.

Pomoc osobie usamodzielnianej przyznawana jest po spełnieniu odpowiednich warunków, wynikających z ww. ustawy:

- 1) odpowiedniej liczby lat przebywania w pieczy zastępczej: 3 lat w przypadku osoby usamodzielnianej opuszczającej rodzinę zastępczą spokrewnioną, roku w przypadku osoby usamodzielnianej opuszczającej rodzinę zastępczą niezawodową, rodzinę zastępczą zawodową,

- rodzinny dom dziecka, placówkę opiekuńczo-wychowawczą lub regionalną placówkę opiekuńczo-terapeutyczną;
- 2) nie przekroczenia miesięcznego dochodu 1.200,00 zł (w przypadku uzyskania pomocy na zagospodarowanie i usamodzielnienie);
 - 3) złożenia wniosku o pomoc;
 - 4) posiadania zatwierdzonego indywidualnego programu usamodzielnienia, określającego w szczególności: zakres współdziałania osoby usamodzielnianej z opiekunem usamodzielnienia, sposób uzyskania przez osobę usamodzielnianą wykształcenia lub kwalifikacji zawodowych, pomocy w uzyskaniu odpowiednich warunków mieszkaniowych oraz w podjęciu przez osobę usamodzielnianą zatrudnienia.

Wysokość pomocy uzależniona jest od liczby lat przebywania w pieczy zastępczej. Świadczenia dla osób usamodzielnianych, zgodnie z obwieszczeniem Ministra Rodziny, Pracy i Polityki Społecznej z dnia 23 marca 2018 r. w sprawie wysokości kwot świadczeń przysługujących rodzinie zastępczej i prowadzącemu rodzinny dom dziecka oraz wysokości pomocy dla osoby usamodzielnianej:

- 1) pomoc na kontynuowanie nauki – nie mniej niż 566,00 zł, przyznaje się osobie usamodzielnianej, jeżeli kontynuuje naukę w szkole, w zakładzie kształcenia nauczycieli, w uczelni, na kursach, jeśli ich ukończenie jest zgodne z indywidualnym programem usamodzielnienia, u pracodawcy w celu przygotowania zawodowego, pomoc przyznaje się na czas trwania nauki, nie dłużej jednak niż do ukończenia przez osobę usamodzielnianą 25 roku życia, pomoc przysługuje odpowiednio na czas trwania roku szkolnego lub akademickiego, kursu albo przygotowania zawodowego;
- 2) pomoc na usamodzielnienie (pomoc na usamodzielnienie może zostać wypłacona jednorazowo lub w ratach, nie później jednak niż do ukończenia przez osobę usamodzielnianą 26. roku życia):
 - a) przebywanie w pieczy zastępczej przez okres poniżej 2 lat, nie krócej jednak niż przez okres roku – nie mniej niż 1.865,00 zł,
 - b) przebywanie w pieczy zastępczej przez okres od 2 do 3 lat – nie mniej niż 3.730,00 zł,
 - c) przebywanie w pieczy zastępczej przez okres powyżej 3 lat – nie mniej niż 7.458,00 zł.,
 - d) w przypadku osoby usamodzielnianej opuszczającej rodzinę zastępczą spokrewnioną nie mniej niż 3.730,00 zł, jeżeli przebywała w pieczy zastępczej przez okres co najmniej 3 lat;
- 3) pomoc na zagospodarowanie – nie mniej niż 1.695,00 zł, a w przypadku osoby legitymującej się orzeczeniem o umiarkowanym lub znacznym stopniu niepełnosprawności w wysokości nie mniej niż 3.390,00 zł, pomoc ta jest wypłacana jednorazowo, nie później niż do ukończenia przez osobę usamodzielnianą 26 roku życia.

Wychowankowie rodzin zastępczych i placówek opiekuńczo-wychowawczych otrzymali :

	z rodzin zastępczych	z placówek
Osoby kontynuujące naukę i otrzymujące pomoc pieniężną	0	7
Wysokość świadczenia	-	28.880,88 zł

Osoby, które otrzymały jednorazową pomoc pieniężną na usamodzielnienie	2	2
Wysokość świadczenia	7.460,00 zł	7.029,00 zł
Osoby, które otrzymały pomoc na zagospodarowanie w formie rzeczowej	0	0
Wysokość świadczenia	0	0
Osoby, które otrzymały pomoc na zagospodarowanie w formie pieniężnej	1	-
Wysokość świadczenia	2.000,00 zł	0

n) finansowanie szkoleń dla kandydatów do pełnienia funkcji rodziny zastępczej, prowadzenia rodzinnego domu dziecka lub pełnienia funkcji dyrektora placówki opiekuńczo-wychowawczej typu rodzinnego oraz szkoleń dla rodzin zastępczych, prowadzących rodzinne domy dziecka oraz dyrektorów placówek opiekuńczo-wychowawczych typu rodzinnego

W 2021 r. szkolenie dla kandydatów i rodzin zastępczych przeszło 19 osób, które otrzymały zaświadczenia kwalifikacyjne.

o) sporządzanie sprawozdań rzeczowo-finansowych z zakresu wspierania rodziny i systemu pieczy zastępczej oraz przekazywanie ich właściwemu wojewodzie w wersji elektronicznej z zastosowaniem systemu teleinformatycznego

Sprawozdanie rzeczowo-finansowe z zakresu wspierania rodziny i systemie pieczy zastępczej przekazywane jest elektronicznie za pomocą Centralnej Aplikacji Statystycznej (CAS) za okres od 1 stycznia do 30 czerwca 2021 oraz od 1 lipca do 31 grudnia 2021.

p) przekazywanie do biura informacji gospodarczej informacji o powstaniu zaległości z tytułu nieponoszenia opłaty za pobyt dziecka w pieczy zastępczej

Starosta przekazuje do biura informacji gospodarczej informację o powstaniu zaległości za okres dłuższy niż 12 miesięcy. W roku 2021 nie powstała w/w zaległość.

q) realizacja zadań wynikających z rządowych programów wspierania rodziny i systemu pieczy zastępczej

Powiatowe Centrum Pomocy Rodzinie w Wąbrzeźnie realizowało projekt współfinansowany z funduszy unijnych z których placówka opiekuńczo-wychowawcza otrzymała wsparcie w ramach

projektu „Wsparcie osób starszych i kadry świadczącej usługi społeczne w zakresie przeciwdziałania rozprzestrzenianiu się COVID-19, łagodzenia jego skutków na terenie województwa kujawsko-pomorskiego” dofinansowanego z Funduszy Europejskich Oś priorytetowa 9. Solidarne społeczeństwo, Działanie 9.3 Rozwój usług zdrowotnych i społecznych, Poddziałanie 9.3.2 Rozwój usług społecznych Regionalnego Programu Operacyjnego Województwa Kujawsko-Pomorskiego na lata 2014-2020 współfinansowanego z Europejskiego Funduszu Społecznego. Placówka Opiekuńczo-Wychowawcza w Książkach otrzymała środki ochrony osobistej w postaci: żele do dezynfekcji, termometr bezdotykowy, płyny do dezynfekcji rąk i powierzchni, maseczki jednorazowe i wielokrotnego użytku, fartuchy jednorazowe i wielokrotnego użytku, gogle, przyłbice w ramach projektu przeprowadzono 25 testów wśród pracowników oraz zakupiono 27 szt. testów kasetkowych za łączną kwotę 2.235,00 zł.

r) finansowanie pobytu w pieczy zastępczej cudzoziemców mających miejsce zamieszkania i przebywających na terytorium Rzeczypospolitej Polskiej na podstawie zezwolenia na pobyt rezydenta długoterminowego Wspólnot Europejskich lub uzyskania w Rzeczypospolitej Polskiej statusu uchodźcy lub ochrony uzupełniającej

Na terenie Powiatu Wąbrzeskiego w roku 2021 nie przebywali w pieczy zastępczej cudzoziemcy.

3. Zadania organizatora pieczy zastępczej

a) prowadzenie naboru kandydatów do pełnienia funkcji rodziny zastępczej zawodowej, rodziny zastępczej niezawodowej lub prowadzenia rodzinnego domu dziecka

Powiatowe Centrum Pomocy Rodzinie w Wąbrzeźnie – Organizator Rodzinnej Pieczy Zastępczej (ORPZ) prowadził nabór kandydatów do pełnienia funkcji rodziny zastępczej zawodowej, rodziny zastępczej niezawodowej lub prowadzenia rodzinnego domu dziecka poprzez prowadzenie kampanii promującej ideę rodzicielstwa zastępczego w Powiecie Wąbrzeskim – zamieszczano plakaty na tablicach ogłoszeń, artykuły w lokalnej prasie oraz na stronie internetowej Powiatowego Centrum Pomocy Rodzinie w Wąbrzeźnie. Ponadto udzielano informacji o możliwości zgłaszania się osób zainteresowanych rodzicielstwem zastępczym do zespołu ds. pieczy zastępczej, w celu uzyskania szczegółowych informacji w tym zakresie. Artykuły w prasie lokalnej dot. pieczy zastępczej, w tygodniku CWA oraz reportaże w lokalnej telewizji. Rozpowszechniano osobom zainteresowanym foldery promujące ideę rodzicielstwa zastępczego oraz udzielano szczegółowych informacji dotyczących rodzinnej pieczy zastępczej.

b) kwalifikowanie osób kandydujących do pełnienia funkcji rodziny zastępczej lub prowadzenia rodzinnego domu dziecka oraz wydawanie zaświadczeń kwalifikacyjnych zawierających potwierdzenie ukończenia szkolenia, opinię o spełnianiu warunków i ocenę predyspozycji do sprawowania pieczy zastępczej

Kandydaci na rodzinę zastępczą muszą przejść procedurę kwalifikacyjną. Po złożeniu wniosku o zakwalifikowanie do pełnienia funkcji rodziny zastępczej lub do prowadzenia rodzinnego domu

dziecka, pracownik socjalny przeprowadza rozmowę wstępną z kandydatami o motywacjach podjętej decyzji, a także informuje zainteresowanych o dalszej procedurze, w dalszej kolejności przeprowadza się wywiad z kandydatami w miejscu zamieszkania kandydatów. Kandydaci są zobowiązani dostarczyć niezbędne dokumenty m.in. zaświadczenie lekarskie od lekarza podstawowej opieki zdrowotnej o braku przeciwwskazań zdrowotnych do pełnienia funkcji rodziny zastępczej, w indywidualnych przypadkach osoba może być zobowiązana do dostarczenia zaświadczenia od lekarza specjalisty, zaświadczenie o dochodach, w przypadku osób pracujących również zaświadczenia z zakładu pracy o zatrudnieniu, w przypadku osób bezrobotnych zaświadczenia z urzędu pracy potwierdzającego zarejestrowanie lub innych dokumentów potwierdzających stan faktyczny. Kolejnym etapem są badania psychologiczno-pedagogiczne. Badania przeprowadza w siedzibie Centrum psycholog/pedagog zatrudniony na umowę zlecenie w tut. Centrum.

Jeśli kandydaci spełniają warunki o których mowa w art. 42 ustawy z dnia 9 czerwca 2011 r. o wspieraniu rodziny i systemie pieczy zastępczej oraz posiadają predyspozycje i odpowiednie motywacje do pełnienia funkcji rodziny zastępczej lub do prowadzenia rodzinnego domu dziecka, ORPZ informuje Sąd, iż kandydaci zakończyli pozytywnie wstępną kwalifikację do pełnienia funkcji rodziny zastępczej lub do prowadzenia rodzinnego domu dziecka.

W kolejnym etapie organizator rodzinnej pieczy zastępczej kieruje kandydata na szkolenie. Po ukończeniu szkolenia i po złożeniu wniosku, zespół kwalifikacyjny ponownie analizuje sytuację kandydatów w celu wydania zaświadczenia kwalifikacyjnego. Po wydaniu zaświadczenia, organizator rodzinnej pieczy zastępczej informuje Sąd o odbytych przez kandydatów szkoleniu oraz o wydaniu zaświadczenia kwalifikującego.

W 2021 r. do tut. Centrum wpłynęły 2 wnioski o zakwalifikowanie na niezawodową rodzinę zastępczą. Po przeprowadzeniu wywiadu i zebraniu stosownej dokumentacji rodziny te zostały wstępnie zakwalifikowane do pełnienia funkcji rodziny zastępczej. Rodziny po ukończonym szkoleniu i po ponownej weryfikacji dokumentów, otrzymały zaświadczenia kwalifikacyjne do pełnienia funkcji rodziny zastępczej niezawodowej.

c) organizowanie szkoleń dla kandydatów do pełnienia funkcji rodziny zastępczej lub prowadzenia rodzinnego domu dziecka

W 2021 r. z zorganizowano 1 szkolenie dla kandydatów do pełnienia funkcji rodziny zastępczej niezawodowej oraz dla rodzin zastępczych.

d) organizowanie szkoleń dla kandydatów do pełnienia funkcji dyrektora placówki opiekuńczo-wychowawczej typu rodzinnego, wydawanie świadectw ukończenia tych szkoleń oraz opinii dotyczącej predyspozycji do pełnienia funkcji dyrektora i wychowawcy w placówce opiekuńczo-wychowawczej typu rodzinnego

Nie zorganizowano szkoleń dla kandydatów do pełnienia funkcji dyrektora placówki opiekuńczo-wychowawczej typu rodzinnego.

e) zapewnienie rodzinom zastępczym oraz prowadzącym rodzinne domy dziecka szkoleń mających na celu podnoszenie ich kwalifikacji, biorąc pod uwagę ich potrzeby

Rodziny zastępcze w ramach projektu „Rodzina w Centrum 3” mogły korzystać różnych form wsparcia tj.:

- 1) warsztaty wzmacniające kompetencje rodzicielskie, które stanowiły możliwość podniesienia i wzmocnienia kompetencji rodzicielskich rodziców naturalnych i zastępczych, w tym zdobycia wiedzy z zakresu stawiania i utrzymania granic w procesie wychowania dzieci i młodzieży, psychologicznych aspektów dotyczących stawiania granic oraz wiedzy dotyczącej stawiania i utrzymania granic własnych. Uczestnicy poprzez udział w warsztacie zapoznali się z efektywnymi metodami wyznaczania granic;
- 2) podczas gdy rodzice zastępczy uczestniczyli w warsztatach młodsi wychowankowie mieli zapewnioną opiekę animatora, który organizował gry i zabawy edukacyjne m.in. zabawy plastyczne, manualne oraz ćwiczenia i zabawy ruchowe, zajęcia animacyjne prowadziła wykwalifikowana animatorka czasu wolnego przy pomocy wolontariuszy zrekrutowanych w ramach projektu;
- 3) grup wsparcia, które stanowiły możliwości zbudowania form wymiany doświadczeń oraz otrzymania wsparcia w grupach osób pełniących podobną rolę, uzyskania i dawania wsparcia w pełnieniu roli rodzica, doskonalenia umiejętności wychowawczych, radzenia sobie z emocjami, radzenia sobie w sytuacjach stresowych, pogłębienia wglądu w siebie oraz zapobiegania wyczerpaniu i wypaleniu;
- 4) superwizji rodzin zastępczych, której celem jest weryfikacja kompetencji wychowawczych, ich doskonaleniu, przeciwdziałaniu wypaleniu pod okiem profesjonalnego superwizora. Efektem spotkań była poprawa kompetencji wychowawczych, wzmocnienie emocjonalne rodziców zastępczych, wymiana doświadczeń;
- 5) rodziny zastępcze miały także możliwość uczestniczenia w dwudniowych szkoleniach organizowanych przez ROPS w Toruniu.

f) zapewnienie pomocy i wsparcia osobom sprawującym rodzinną pieczę zastępczą, w szczególności w ramach grup wsparcia i rodzin pomocowych

W 2021 r. na terenie Powiatu Wąbrzeskiego nie funkcjonowały rodziny pomocowe. W rodzinie zastępczej zawodowej o charakterze pogotowia rodzinnego w związku z przekroczeniem liczby umieszczonych dzieci zatrudniono osobę do sprawowania opieki nad dziećmi przez okres 1 miesiąca.

g) organizowanie dla rodzin zastępczych oraz prowadzących rodzinne domy dziecka pomocy wolontariuszy

W roku 2021 nie były prowadzone szkolenia dla wolontariuszy.

h) współpraca ze środowiskiem lokalnym, w szczególności z powiatowym centrum pomocy rodzinie, ośrodkiem pomocy społecznej, sądami i ich organami pomocniczymi, instytucjami oświatowymi, podmiotami leczniczymi, a także kościołami i związkami wyznaniowymi oraz z organizacjami społecznymi

ORPZ współpracował ze środowiskiem lokalnym, w szczególności z ośrodkami pomocy społecznej, sądami, zespołem kuratorskiej służby sądowej, instytucjami oświatowymi, podmiotami leczniczymi i innymi w zależności od potrzeb w zakresie sprawowania rodzinnej pieczy zastępczej. Współpraca dotyczyła dokonywania okresowej oceny sytuacji dziecka, w szczególności ustalenia aktualnej sytuacji rodzinnej, szkolnej, prawnej i zdrowotnej dziecka oraz podjęcia wniosków co do zasadności dalszego pobytu dziecka w rodzinie zastępczej.

i) prowadzenie poradnictwa i terapii dla osób sprawujących rodzinną pieczę zastępczą i ich dzieci oraz dzieci umieszczonych w pieczy zastępczej

ORPZ prowadził poradnictwo dla osób sprawujących rodzinną pieczę zastępczą oraz dzieci umieszczonych w pieczy zastępczej w zakresie pomocy socjalnej i psychologicznej w ramach posiadanych środków finansowych na bieżącą działalność PCPR oraz zatrudnionej kadry. Poradnictwo psychologiczne prowadzone było dzięki zatrudnieniu psychologa udzielającego poradnictwa w ramach przemocy i kryzysach w rodzinie. PCPR nie posiadał wyszczególnionych środków finansowych na prowadzenie poradnictwa i terapii dla osób sprawujących rodzinną pieczę zastępczą. W ramach współpracy z Poradnią Psychologiczno-Pedagogiczną w Wąbrzeźnie kierowano dzieci umieszczone w rodzinnej pieczy zastępczej na poradę, badanie, konsultacje do ww. placówki.

Rodziny zastępcze mogły skorzystać z szerokiej oferty poradnictwa w ramach projektu „Rodzina w Centrum 3” tj.: poradnictwo pedagogiczne, psychologiczne, mediacje rodzinne, terapii rodzinnej/indywidualnej, grup wsparcia, warsztatów wzmacniających kompetencje rodzicielskie czy superwizji.

j) zapewnienie pomocy prawnej osobom sprawującym rodzinną pieczę zastępczą, w szczególności w zakresie prawa rodzinnego

W ramach realizowanego przez PCPR projektu „RWC 3” nie udało się przeprowadzić poradnictwa prawnego.

k) dokonywanie okresowej oceny sytuacji dzieci przebywających w rodzinnej pieczy zastępczej

ORPZ dokonuje oceny sytuacji dziecka umieszczonego w rodzinie zastępczej celem ustalenia aktualnej sytuacji rodzinnej dziecka, analizy stosowanych metod pracy z dzieckiem i rodziną, modyfikacji planu pomocy dziecku, monitorowania procedur adopcyjnych dzieci z uregulowaną sytuacją prawną umożliwiającą przysposobienie, oceny stanu zdrowia dziecka i jego aktualnych potrzeb, oceny zasadności dalszego pobytu w pieczy zastępczej, informowania sądu o potrzebie umieszczenia dziecka w innej placówce specjalistycznej. Ocena sytuacji dziecka przeprowadzana jest w przypadku dzieci poniżej 3 lat nie rzadziej niż co 3 miesiące, a w przypadku dzieci starszych nie rzadziej niż co 6 miesięcy. ORPZ sporządza na piśmie opinię dotyczącą zasadności dalszego pobytu dziecka w pieczy zastępczej i przekazuje ją do właściwego sądu.

W 2021 r. odbyło się 87 okresowych ocen sytuacji dziecka, dokonanych we współpracy z rodzinami zastępczymi, koordynatorami rodzinnej pieczy zastępczej, pracownikami socjalnymi tut. Centrum, przedstawicielami właściwego ośrodka pomocy społecznej ze względu na miejsce zamieszkania dziecka przed umieszczeniem w pieczy zastępczej oraz w miarę potrzeb we współpracy

z psychologiem, pedagogiem lub przedstawicielem ośrodka adopcyjnego. W przypadku dzieci szkolnych oceny dokonywano również na podstawie opinii wychowawcy lub pedagoga szkolnego.

l) prowadzenie działalności diagnostyczno-konsultacyjnej, której celem jest pozyskiwanie, szkolenie i kwalifikowanie osób zgłaszających gotowość do pełnienia funkcji rodziny zastępczej zawodowej, rodziny zastępczej niezawodowej oraz prowadzenia rodzinnego domu dziecka, a także szkolenie i wspieranie psychologiczno-pedagogiczne osób sprawujących rodzinną pieczę zastępczą oraz rodziców dzieci objętych tą pieczę

Celem pozyskania kandydatów do pełnienia funkcji rodziny zastępczej prowadzona była kampania promująca ideę rodzicielstwa zastępczego poprzez artykuły w prasie, informacje na stronach internetowych, tablicach informacyjnych, organizację imprez integracyjnych.

ORPZ w miarę własnych możliwości kadrowych i finansowych prowadzi działalność diagnostyczno-konsultacyjną, której celem jest pozyskiwanie, szkolenie i kwalifikowanie osób zgłaszających gotowość do pełnienia funkcji rodziny zastępczej zawodowej, rodziny zastępczej niezawodowej, a także szkolenie i wspieranie psychologiczno-pedagogiczne osób sprawujących rodzinną pieczę zastępczą. Po zgłoszeniu gotowości do pełnienia funkcji rodziny zastępczej rozpoczyna się procedura kwalifikacyjna.

m) przeprowadzanie badań pedagogicznych i psychologicznych oraz analizy dotyczących kandydatów do pełnienia funkcji rodziny zastępczej lub prowadzenia rodzinnego domu dziecka

ORPZ dokonuje analizy dotyczącej kandydatów do pełnienia funkcji rodziny zastępczej lub prowadzenia rodzinnego domu dziecka w zakresie spełniania warunków tj. sprawdzeniu czy kandydaci dają rękojmię należytego sprawowania pieczy zastępczej, nie są i nie byli pozbawieni władzy rodzicielskiej, oraz władza rodzicielska nie jest im ograniczona ani zawieszona, czy wypełniają obowiązek alimentacyjny, w przypadku gdy taki obowiązek w stosunku do nich wynika z tytułu egzekucyjnego, nie są ograniczeni w zdolności do czynności prawnych, czy są zdolni do sprawowania właściwej opieki nad dzieckiem, co zostało potwierdzone zaświadczeniami o braku przeciwwskazań zdrowotnych do pełnienia funkcji rodziny zastępczej lub prowadzenia rodzinnego domu dziecka, wystawionymi przez lekarza podstawowej opieki zdrowotnej, czy przebywają na terytorium Rzeczypospolitej Polskiej, czy zapewniają odpowiednie warunki mieszkaniowe i bytowe umożliwiające dziecku zaspokojenie jego indywidualnych potrzeb, czy nie byli skazani prawomocnym wyrokiem za umyślne przestępstwo lub umyślne przestępstwo skarbowe, w przypadku rodziny zastępczej niezawodowej czy co najmniej jedna osoba posiada stałe źródło dochodów. Analizę prowadzą pracownicy Zespołu ds. pieczy zastępczej. W 2021 r. przeprowadzono 4 (3 małżeństwa 1 osoba samotna) analizy dotyczące kandydatów do pełnienia funkcji rodziny zastępczej lub prowadzenia rodzinnego domu dziecka. Przeprowadzono 18 badań (11 rodzin zastępczych niezawodowych, w tym 1 kandydat do pełnienia funkcji rodziny zastępczej niezawodowej, 6 rodzin zastępczych spokrewnionych) psychologiczno-pedagogicznych w celu wydania opinii o posiadaniu predyspozycji i motywacji do pełnienia funkcji niezawodowej i zawodowej rodziny zastępczej, w tym 12 tzw. re kwalifikacji. Dokonano 9 ocen rodzin niezawodowych oraz 1 ocenę rodziny zastępczej zawodowej.

n) zapewnienie rodzinom zastępczym zawodowym i niezawodowym oraz prowadzącym rodzinne domy dziecka poradnictwa, które ma na celu zachowanie i wzmocnienie ich kompetencji oraz przeciwdziałanie zjawisku wypalenia zawodowego

ORPZ zapewnił rodzinom zastępczym z terenu Powiatu Wąbrzeskiego poradnictwo ze strony pracowników socjalnych oraz koordynatorów rodzinnej pieczy zastępczej jak i szeroki wachlarz wsparcia w ramach projektu „Rodzina w Centrum 3”: poradnictwo, warsztaty, grupy wsparcia, mediacje rodzinne, superwizje.

o) przedstawianie staroście i radzie powiatu corocznie sprawozdania z efektów pracy

Sprawozdanie z realizacji zadań w zakresie pieczy zastępczej zostało przedstawione w dniu 18 marca 2021 r. Zarządowi Powiatu w Wąbrzeźnie oraz Radzie Powiatu w Wąbrzeźnie podczas Sesji w dniu 25 marca 2021 r.

p) zgłaszanie do ośrodków adopcyjnych informacji o dzieciach z uregulowaną sytuacją prawną, w celu poszukiwania dla nich rodzin przysposabiających

W 2021 r. zgłoszono dwóch wychowanków z uregulowaną sytuacją prawną do Ośrodka Adopcyjnego.

q) organizowanie opieki nad dzieckiem, w przypadku gdy rodzina zastępcza albo prowadzący rodzinny dom dziecka okresowo nie może sprawować opieki, w szczególności z powodów zdrowotnych lub losowych albo zaplanowanego wypoczynku

W roku 2021 nie było sytuacji, gdy rodzina zastępcza nie mogła sprawować opieki nad dziećmi.

r) wyznaczanie koordynatora rodzinnej pieczy zastępczej dla rodzin zastępczych oraz rodzinnych domów dziecka

Rodziny zastępcze obejmuje się opieką koordynatora rodzinnej pieczy zastępczej. Koordynatora wyznacza ORPZ po zasięgnięciu opinii rodziny zastępczej. Koordynator jest zobowiązany do systematycznego podnoszenia swoich kwalifikacji w zakresie pracy z dziećmi lub rodziną. Koordynator rodzinnej pieczy zastępczej powinien posiadać odpowiednie wykształcenie oraz predyspozycje: wykształcenie wyższe kierunkowe (pedagogika, pedagogika specjalna, psychologia, socjologia, praca socjalna, nauki o rodzinie) lub wykształcenie na dowolnym kierunku uzupełnione studiami podyplomowymi w zakresie psychologii, pedagogiki, nauk o rodzinie, resocjalizacji lub kursem kwalifikacyjnym z zakresu pedagogiki opiekuńczo-wychowawczej oraz co najmniej roczne doświadczenie w pracy z dzieckiem i rodziną lub co najmniej roczne doświadczenie jako rodzina zastępcza lub prowadzący rodzinny dom dziecka; nie jest i nie była pozbawiona władzy rodzicielskiej oraz władza rodzicielska nie jest jej zawieszona ani ograniczona; wypełnia obowiązek alimentacyjny – w przypadku gdy taki obowiązek w stosunku do niej wynika z tytułu egzekucyjnego; nie była skazana prawomocnym wyrokiem za umyślne przestępstwo lub umyślne przestępstwo skarbowe.

W 2021 r. w Powiatowym Centrum Pomocy Rodzinie w Wąbrzeźnie było zatrudnionych 2 Koordynatorów rodzinnej pieczy zastępczej. Na wynagrodzenia koordynatorów Powiat Wąbrzeski przeznaczył 88.305,51 zł. (bez składek na ubezpieczenie społeczne, Fundusz Pracy, odpis na ZFŚS).

Liczba dzieci i rodzin objętych wsparciem koordynatora rodzinnej pieczy zastępczej – stan na dzień 31.12.2021 r.:

- 1) koordynator – 15 rodzin zastępczych – 22 dzieci;
- 2) koordynator – 15 rodzin zastępczych – 23 dzieci.

Liczba dzieci i rodzin objętych wsparciem koordynatora rodzinnej pieczy zastępczej narastająco w roku 2021:

- 1) koordynator – 16 rodzin zastępczych – 23 dzieci;
- 2) koordynator – 18 rodzin zastępczych – 28 dzieci.

Koordynatorzy rodzinnej pieczy zastępczej udzielali pomocy rodzinom zastępczym w realizacji zadań wynikających z pieczy zastępczej, przygotowywali plany pracy z dzieckiem w szczególności we współpracy z rodziną zastępczą, pomagali rodzinom w nawiązaniu wzajemnego kontaktu m.in. poprzez zachęcanie do udziału w imprezach okolicznościowych organizowanych dla rodzin zastępczych i dzieci przebywających w pieczy, zapewniali rodzinom zastępczym dostęp do specjalistycznej pomocy, m.in. pomagali w rejestracji dzieci do specjalistów, do poradni psychologiczno-pedagogicznej, udzielali wsparcia pełnoletnim wychowankom rodzinnej pieczy zastępczej.

Celem realizacji zadań koordynatorzy rodzinnej pieczy zastępczej przejechali 3.162 km docierając do rodzin zastępczych na terenie Powiatu Wąbrzeskiego. Koszt delegacji koordynatorów wyniósł 2.529,40 zł. Koordynatorzy korzystają z własnych samochodów otrzymując zwrot kosztów delegacji w wysokości 0,60 zł przy pojemności silnika pow. 900 cm³ i 0,44 zł przy pojemności silnika do 900 cm³ za każdy przejechany 1 km zgodnie z zarządzeniem Nr 2/2013 z dnia 24 kwietnia 2013 r. Kierownika Powiatowego Centrum Pomocy Rodzinie w Wąbrzeźnie w sprawie ustalenia stawki za 1 kilometr przebiegu pojazdu prywatnego używanego do celów służbowych przez pracowników Powiatowego Centrum Pomocy Rodzinie w Wąbrzeźnie.

Efekty działań młodszych koordynatorów rodzinnej pieczy zastępczej - 2 osoby zatrudnione

ILOŚĆ RODZIN ZASTĘPCZYCH POD OPIEKĄ KOORDYNATORA			ILOŚĆ DZIECI W RODZINACH ZASTĘPCZYCH OBJĘTYCH OPIEKĄ KOORDYNATORA	LICZBA OSÓB PEŁNOLETNICH PRZEBYWAJĄCYCH W RODZINACH ZASTĘPCZYCH
spokrewnione	niezawodowe	zawodowe		
2			51	8
34				
21	9	4		
PODJĘTE DZIAŁANIE				ILOŚĆ
KONTAKT Z RODZINAMI ZASTĘPCZYMI (w tym nie objętymi wsparciem koordynatora)				1.992 (270)
UTWORZENIE PLANU POMOCY DZIECKU				35
WSPÓŁTWORZENIE OCENY SYTUACJI DZIECKA				77
ZAKOŃCZENIE REALIZACJI PLANU POMOCY DZIECKU/LICZBA OPUSZCZAJĄCYCH PEŁNOLETNICH WYCHOWANKÓW RODZINĘ ZASTĘPCZĄ				29
WYDANIE OPINII NA TEMAT RODZINY ZASTĘPCZEJ				9
KONTAKT Z KURATOREM RODZINNYM/SĄDEM/POLICJĄ				85
KONTAKT Z PRACOWNIKIEM SOCJALNYM/ASYSTENTEM RODZINY BIOLOGICZNEJ				12
KONTAKT Z WYCHOWAWCĄ/PEDAGOGIEM/PSYCHOLOGIEM SZKOLNYM/DYREKTOREM SZKOŁY				80
UMÓWIENIE WIZYT U SPECJALISTY (m.in.: OKULISTA, PSYCHIATRA)				21
ORGANIZOWANIE SPOTKAŃ DZIECKA Z RODZINĄ BIOLOGICZNĄ/SPOTKANIA W PLACÓWKACH				14
KONTAKT Z RODZINĄ BIOLOGICZNĄ				128
ZGŁOSZENIA DZIECI Z UREGULOWANĄ SYTUACJĄ PRAWNĄ DO OŚRODKA ADOPCYJNEGO				2
ROZPOCZĘCIE PROCEDURY ADOPCYJNEJ PRZEZ OŚRODEK ADOPCYJNY W STOSUNKU DO DZIECKA Z RODZINY ZASTĘPCZEJ				0
KONTAKT Z PORADNIĄ PSYCHOLOGICZNO-PEDAGOGICZNĄ				13

4. Zadania z zakresu rehabilitacji

Powiatowe Centrum Pomocy Rodzinie w Wąbrzeźnie ze środków Państwowego Funduszu Rehabilitacji Osób Niepełnosprawnych realizuje zadania z zakresu rehabilitacji społecznej.

Potrzeba aktywizacji oraz pełniejsze uczestnictwo osób z niepełnosprawnością w życiu społecznym zapobiega w znacznym stopniu wykluczeniu społecznemu.

Podstawowym aktem prawnym dotyczącym rehabilitacji w Polsce jest ustawa o rehabilitacji zawodowej i społecznej oraz zatrudnianiu osób niepełnosprawnych z 27 sierpnia 1997 r. wraz z aktami wykonawczymi.

W ustawie przyjęto następującą definicję rehabilitacji osób niepełnosprawnych: *rehabilitacja osób niepełnosprawnych oznacza zespół działań, w szczególności organizacyjnych, leczniczych, psychologicznych, technicznych, szkoleniowych, edukacyjnych i społecznych, zmierzających do osiągnięcia, przy aktywnym uczestnictwie tych osób, możliwie najwyższego poziomu ich funkcjonowania.*

Rehabilitacja społeczna ma na celu umożliwienie osobom z niepełnosprawnością uczestnictwo w życiu społecznym, realizowana jest przede wszystkim przez:

- 1) wyrabianie zaradności osobistej i pobudzanie aktywności społecznej osoby z niepełnosprawnością;
- 2) wyrabianie umiejętności samodzielnego wypełniania ról społecznych;
- 3) likwidację barier, w szczególności architektonicznych, urbanistycznych, transportowych, technicznych, w komunikowaniu się i dostępie do informacji;
- 4) kształtowanie w społeczeństwie właściwych postaw i zachowań sprzyjających integracji z osobami z niepełnosprawnością.

Podział środków, jakie Powiat Wąbrzeski otrzymuje z Państwowego Funduszu Rehabilitacji Osób Niepełnosprawnych na realizację zadań określonych w ustawie o rehabilitacji zawodowej i społecznej oraz zatrudnianiu osób niepełnosprawnych w każdym roku zatwierdza Rada Powiatu Wąbrzeskiego w oparciu o doświadczenie wynikające z realizacji wniosków z poprzednich lat, składanych przez osoby z niepełnosprawnością.

Wysokość środków finansowych z Państwowego Funduszu Rehabilitacji Osób Niepełnosprawnych przypadających według algorytmu na realizację zadań dla Powiatu Wąbrzeskiego w roku 2021 wynosiła 1.887.288,00 zł.

Informacje o wysokości środków PFRON w roku 2021 na poszczególne zadania i ich wydatkowanie zawiera załącznik do Uchwały Nr XXI/126/2021 Rady Powiatu w Wąbrzeźnie z dnia 25 marca 2021 r. Mając na uwadze potrzeby osób z niepełnosprawnościami w ciągu roku dokonywano zmian w wysokości środków na poszczególne zadania. Ostateczną wysokość środków finansowych określała Uchwała Nr XXVI/160/2021 Rady Powiatu w Wąbrzeźnie z dnia 30 listopada 2021 r.

Wysokość środków Państwowego Funduszu Rehabilitacji Osób Niepełnosprawnych dla Powiatu Wąbrzeskiego w latach 2018-2021 (wg. algorytmu) przeznaczonych na rehabilitację społeczną przedstawia wykres poniżej.

Wysokość środków Państwowego Funduszu Rehabilitacji Osób Niepełnosprawnych dla Powiatu Wąbrzeskiego w latach 2018-2020 (wg. algorytmu) – rehabilitacja społeczna.

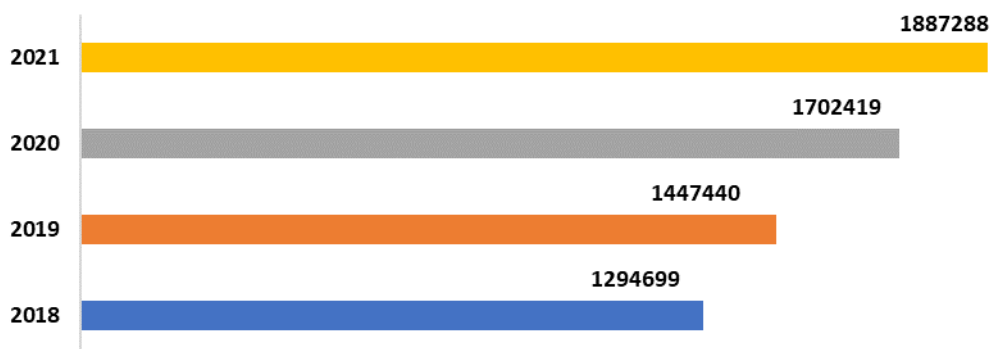

Źródło: opracowanie własne

4.1 Dofinansowanie uczestnictwa osób niepełnosprawnych i ich opiekunów w turnusach rehabilitacyjnych.

Uczestnictwo w turnusie rehabilitacyjnym, według ustawy o rehabilitacji wspomaga proces rehabilitacji zawodowej i społecznej osób z niepełnosprawnością. Turnus rehabilitacyjny jest formą aktywnej rehabilitacji, połączonej z elementami wypoczynku.

Celem turnusu rehabilitacyjnego jest ogólna poprawa sprawności psychofizycznej oraz rozwijanie umiejętności społecznych uczestników, między innymi poprzez nawiązywanie i rozwijanie kontaktów społecznych, realizację i rozwój zainteresowań, a także przez udział w innych zajęciach przewidzianych programem turnusu.

Turnusy rehabilitacyjne organizowane są wyłącznie na terenie kraju, w różnych często bardzo atrakcyjnych miejscowościach uzdrowiskowych, w grupach zorganizowanych liczących nie mniej niż 20 uczestników. Zarówno instytucja zajmująca się organizacją takich turnusów, jak i sam ośrodek, w którym turnus się odbywa muszą posiadać odpowiednie uprawnienia zezwalające na prowadzenie takiej działalności. Uprawnienia takie, po uprzedniej, szczególnej weryfikacji, nadaje wojewoda właściwy ze względu na siedzibę organizatora, czy ośrodka. Informacja o podmiotach uprawnionych znajduje się także na stronie internetowej www.empatia.mpips.gov.pl.

Wniosek o dofinansowanie składa się w Powiatowym Centrum Pomocy Rodzinie właściwym dla miejsca zamieszkania. Kompletny wniosek jest rozpatrywany przez PCPR w ciągu 30 dni od daty jego złożenia. Turnus rehabilitacyjny nie może być krótszy niż 14 dni. Osoby ze znacznym lub umiarkowanym stopniem niepełnosprawności lub posiadające orzeczenie równoważne oraz osoby z niepełnosprawnością w wieku do 16 roku życia mogą ubiegać się o dofinansowanie pobytu opiekuna. Wyboru miejsca na turnusie rehabilitacyjnym oraz rezerwacji dokonuje wnioskodawca.

O dofinansowanie uczestnictwa w turnusie rehabilitacyjnym, może ubiegać się osoba z niepełnosprawnością, jeżeli przeciętny miesięczny dochód (o którym mowa w art. 2 ust. 4 ustawy z dnia 27 sierpnia 1997 r. o rehabilitacji zawodowej i społecznej oraz zatrudnianiu osób niepełnosprawnych), w rozumieniu przepisów o świadczeniach rodzinnych, obliczony za kwartał poprzedzający miesiąc złożenia wniosku nie przekracza na osobę kwoty:

- 1) 50% przeciętnego miesięcznego wynagrodzenia w gospodarce narodowej w poprzednim kwartale – w przypadku rodziny;
- 2) 65% w/w wynagrodzenia – w przypadku osoby samotnej.

Wysokość dofinansowania dla osób z niepełnosprawnością jest uzależniona od stopnia niepełnosprawności i przeciętnego wynagrodzenia. Powoduje to zmiany w wysokości kwot dofinansowania w ciągu roku. Wysokość procentową kwot dofinansowania przedstawia poniższy wykres.

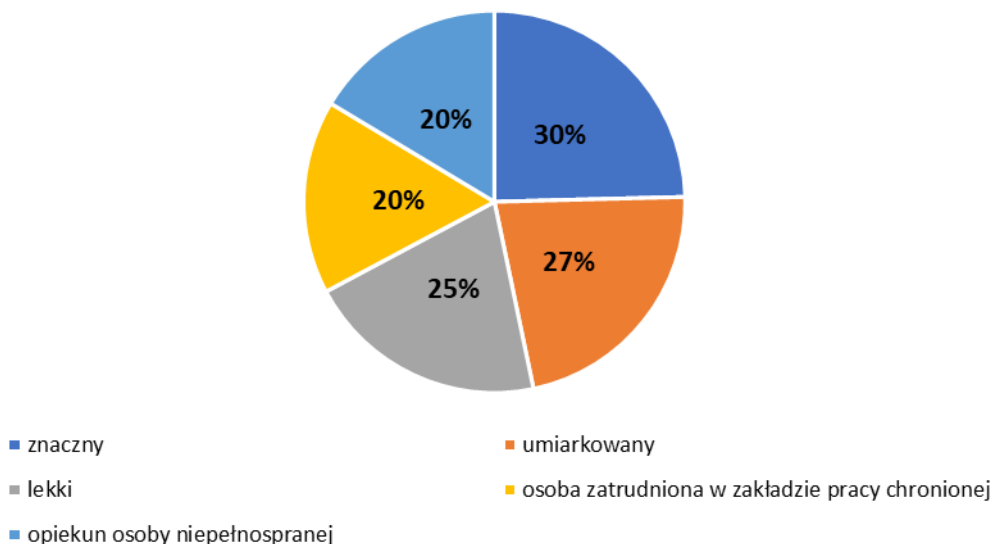

Źródło: Rozporządzenie Ministra Pracy i Polityki Społecznej z dnia 15.11.2007 r. w sprawie turnusów rehabilitacyjnych (Dz. U. z 2007 r. nr 230, poz. 1694 ze zm.).

W sytuacji znacznego niedoboru środków PFRON w danym roku w stosunku do istniejących potrzeb w zakresie dofinansowania uczestnictwa w turnusach, można obniżyć wysokość tego dofinansowania, nie więcej jednak niż o 20% kwoty dofinansowania.

W roku 2021 nie obniżano kwot dofinansowania.

Najwyższe kwoty dofinansowań w roku 2021 przedstawia tabela poniżej:

Znaczny stopień niepełnosprawności	1.704,00 zł
Umiarkowany stopień niepełnosprawności	1.534,00 zł
Lekki stopień niepełnosprawności	1.376,00 zł
Opiekun osoby niepełnosprawnej	1.136,00 zł
Osoba zatrudniona w zakładzie pracy chronionej	1.474,00 zł

Źródło: opracowanie własne

Środki finansowe na realizację zadania wynosiły 155.996,00 zł., wydatkowano je w całości. Do Powiatowego Centrum Pomocy Rodzinie w Wąbrzeźnie wpłynęły 132 wnioski, w tym 8 wniosków dla dzieci i młodzieży niepełnosprawnej oraz 124 wnioski dorosłych osób z niepełnosprawnością. Wypłacono dofinansowanie dla 109 osób, w tym dla 5 dzieci niepełnosprawnych i 21 opiekunów.

Poniższy wykres przedstawia liczbę złożonych wniosków o dofinansowanie uczestnictwa w turnusach rehabilitacyjnych w latach 2017-2021.

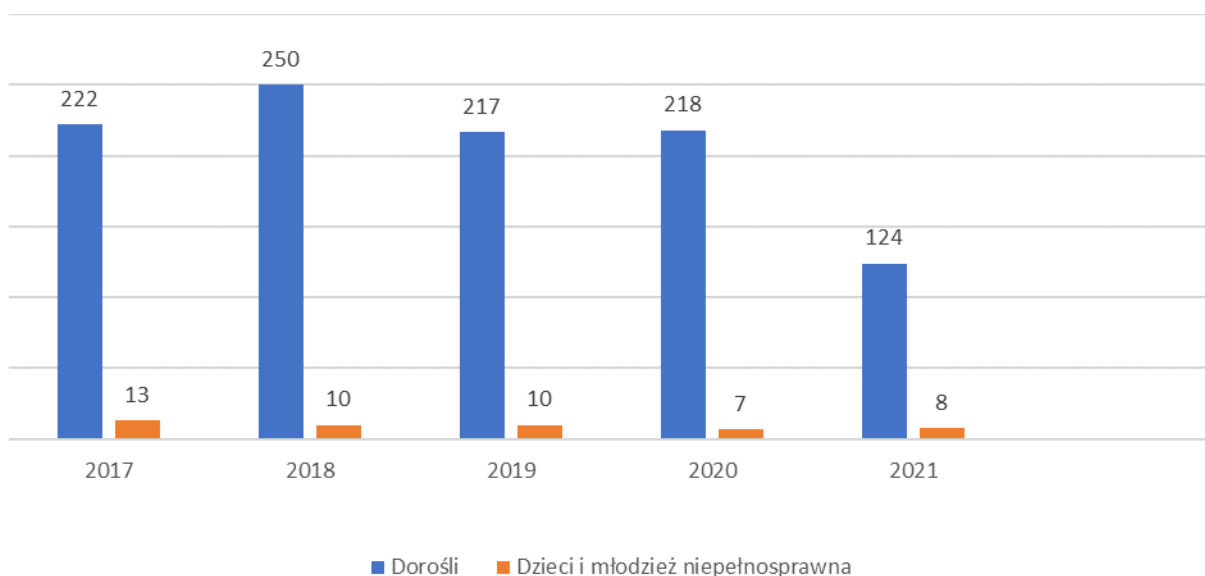

Źródło: opracowanie własne na podstawie zebranych danych.

4.2. Dofinansowanie likwidacji barier architektonicznych, w komunikowaniu się i technicznych w związku z indywidualnymi potrzebami osób niepełnosprawnych.

1) Likwidacja barier architektonicznych

Likwidacja barier ma na celu umożliwić lub w znacznym stopniu ułatwić osobie z niepełnosprawnością wykonywanie podstawowych, codziennych czynności lub kontaktów z otoczeniem.

Osoby z niepełnosprawnością, które mają trudności w poruszaniu się, jeżeli są właścicielami nieruchomości lub użytkownikami wieczystymi nieruchomości albo posiadają zgodę właściciela lokalu lub budynku mieszkalnego, w którym stale zamieszkują, mogą ubiegać się o dofinansowanie likwidacji barier architektonicznych. Bariery architektoniczne to wszelkie utrudnienia występujące w budynku i w jego najbliższej okolicy, które ze względu na rozwiązania techniczne, konstrukcyjne lub warunki użytkowania uniemożliwiają lub utrudniają swobodę ruchu osobom niepełnosprawnym.

Zarząd Powiatu w Wąbrzeźnie podjął uchwałę nr 99/181/2021 z dnia 18 marca 2021 r. w sprawie zatwierdzania procedur i zasad przyznawania dofinansowania oraz zatwierdzenia katalogu rzeczowego sprzętów, urządzeń, materiałów budowlanych, robót lub czynności, które mogą być dofinansowywane ze środków Państwowego Funduszu Rehabilitacji Osób Niepełnosprawnych w ramach realizacji przez Powiat zadań na rzecz osób niepełnosprawnych, w której określony został Katalog prac, sprzętów i urządzeń, które mogły być dofinansowane w ramach likwidacji barier architektonicznych.

Maksymalna wysokość dofinansowania likwidacji barier architektonicznych określona w rozporządzeniu Ministra Pracy i Polityki Społecznej z dnia 25 czerwca 2002 r. w sprawie określenia rodzajów zadań powiatu, które mogą być finansowane ze środków Państwowego Funduszu

Rehabilitacji Osób Niepełnosprawnych (Dz.U. z 2015 r. poz. 926 ze zm.) wynosi do 95% kosztów przedsięwzięcia, nie więcej jednak niż do wysokości piętnastokrotnego przeciętnego wynagrodzenia.

Złożone do Powiatowego Centrum Pomocy Rodzinie wnioski o dofinansowanie likwidacji barier architektonicznych w związku z indywidualnymi potrzebami osób niepełnosprawnych dotyczyły przystosowania pomieszczeń higieniczno-sanitarnych, likwidacji progów i zróżnicowania poziomów podłóg, przystosowania podłoża pod płytki antypoślizgowe i panele antypoślizgowe oraz zakup i ułożenie płytek antypoślizgowych oraz paneli antypoślizgowych, zakup i montaż drzwi wewnętrznych o szerokości w świetle ościeżnicy co najmniej 90 cm.

Na przystosowanie łazienki do potrzeb osoby z niepełnosprawnością kwota udzielonego dofinansowania wynosiła 8.000,00 zł. Do PCPR wpłynęło 13 wniosków o dofinansowanie osób dorosłych ze znacznym i umiarkowanym stopniem niepełnosprawności. Zawarto 4 umowy o dofinansowanie likwidacji barier architektonicznych, 1 z wnioskodawców otrzymał dofinansowanie lecz nie podpisał umowy.



Pomieszczenie przed likwidacją barier architektonicznych

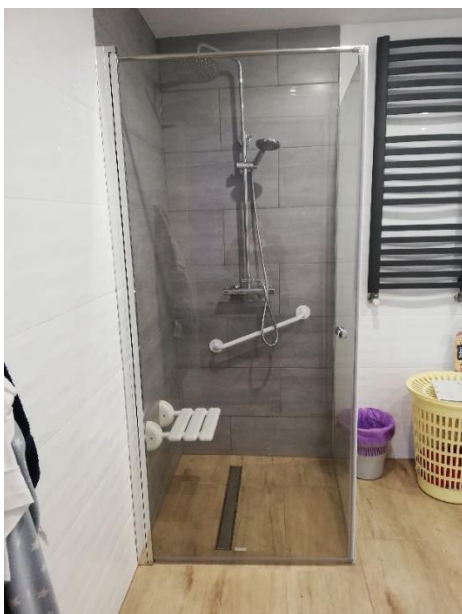

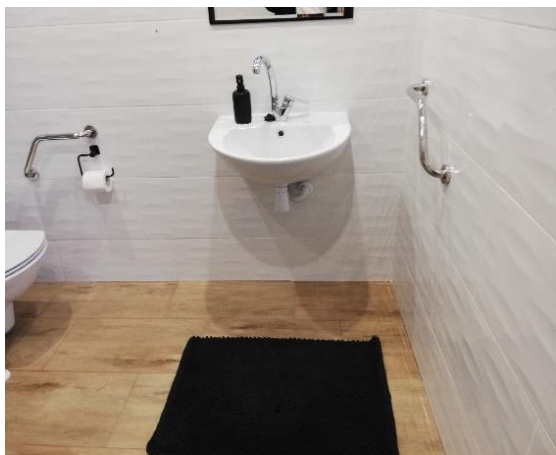

Pomieszczenie po likwidacji barier architektonicznych

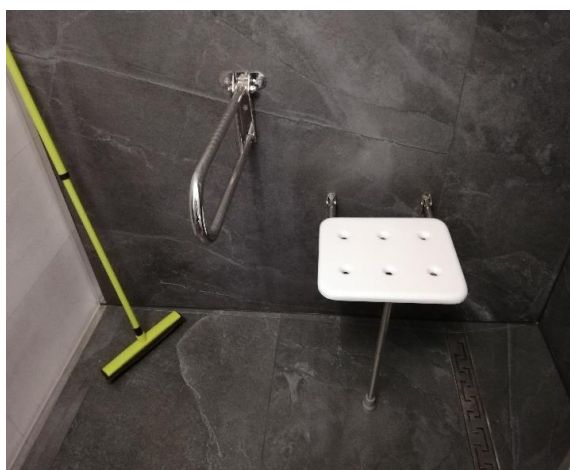

Pomieszczenie przed likwidacją barier architektonicznych

Pomieszczenie po likwidacji barier architektonicznych

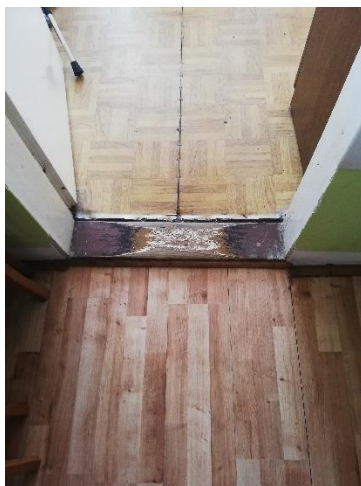

Pomieszczenia przed likwidacją barier architektonicznych



Pomieszczenia po likwidacji barier architektonicznych



Pomieszczenia po likwidacji barier architektonicznych

2) Likwidacja barier w komunikowaniu się

Z uwagi na brak w obecnie obowiązującym stanie prawnym definicji barier w komunikowaniu się, w ślad za stanowiskiem Ministerstwa Rodziny i Polityki Społecznej – Biura Pełnomocnik Rządu do Spraw Osób Niepełnosprawnych przyjmuje się, że bariery w komunikowaniu to ograniczenia uniemożliwiające lub utrudniające osobie niepełnosprawnej swobodne porozumiewanie się z otoczeniem i/lub przekazywanie informacji.

O dofinansowanie likwidacji barier w komunikowaniu się mogą ubiegać się osoby z niepełnosprawnością, jeżeli jest to uzasadnione potrzebami wynikającymi z niepełnosprawności.

Na dofinansowanie likwidacji barier w komunikowaniu się wpłynęło 48 wniosków, w tym 42 wnioski osób dorosłych i 6 wniosków dzieci i młodzieży niepełnosprawnej.

W ramach likwidacji barier w komunikowaniu się dla osób z innymi rodzajami niepełnosprawności w 2021 roku mógł być dofinansowany:

- 1) zakup zestawu komputerowego (tj. jednostki centralnej, monitora, myszy, klawiatury), tabletu lub laptopa dla:
 - a) dzieci w wieku od 6 do 16 lat z orzeczoną niepełnosprawnością spowodowaną schorzeniami narządu ruchu, schorzeniami neurologicznymi, dzieci autystycznych, dzieci z zespołem Downa, z niepełnosprawnością intelektualną, z chorobą psychiczną,
 - b) uczącej się młodzieży w wieku od 16 do 24 lat z orzeczoną znacznym lub umiarkowanym stopniem niepełnosprawności ze względu na dysfunkcję narządu ruchu, schorzenia neurologiczne, młodzieży z autyzmem, zespołem Downa, z niepełnosprawnością intelektualną, z chorobą psychiczną,
 - c) osób niepełnosprawnych ze znacznym lub umiarkowanym stopniem niepełnosprawności ze względu na choroby psychiczne lub dysfunkcję narządu ruchu lub schorzenia neurologiczne oraz ze względu na choroby nowotworowe;
- 2) zakup drukarki, skanera lub urządzenia wielofunkcyjnego oraz głośników przy zakupie sprzętu, o którym mowa w pkt 1 (z wyłączeniem tabletu);
- 3) zakup specjalistycznego oprogramowania lub oprogramowania wspomagającego edukację, rozwój i rehabilitację dla dzieci w wieku od 6 do 16 lat przy zakupie sprzętu, o którym mowa w pkt 1;
- 4) zakup komunikatora - dla osób ze znacznym lub umiarkowanym stopniem niepełnosprawności z niepełnosprawnością intelektualną oraz dzieci zaliczonych do osób niepełnosprawnych z niepełnosprawnością intelektualną.

Dofinansowanie otrzymało 36 osób dorosłych i 4 dzieci.

Katalog zakupionego sprzętu obejmował m.in.:

- 31 laptopów;
- 4 urządzenia wielofunkcyjne;
- 1 tablet;
- 2 drukarki;
- 1 zestaw głośników;
- 1 jednostkę centralną;
- 3 zestawy komputerowe (jednostka centralna, monitor, mysz, klawiatura).

W 2021 r. w ramach likwidacji barier w komunikowaniu się przeprowadzono kontrolę zakupionego sprzętu u 5 osób. Kontrole wykazały, iż u beneficjentów pomocy nastąpiła znaczna poprawa zdolności komunikacji z otoczeniem oraz zwiększyła się możliwość przekazu informacji.

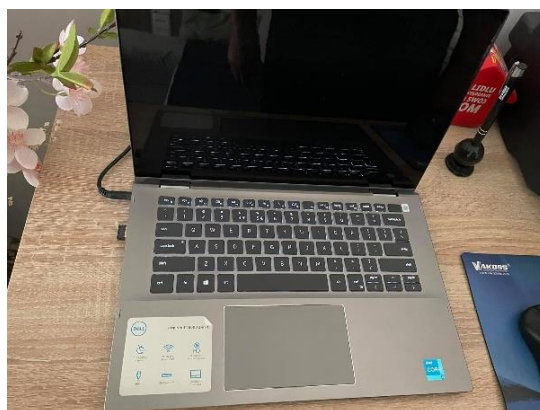

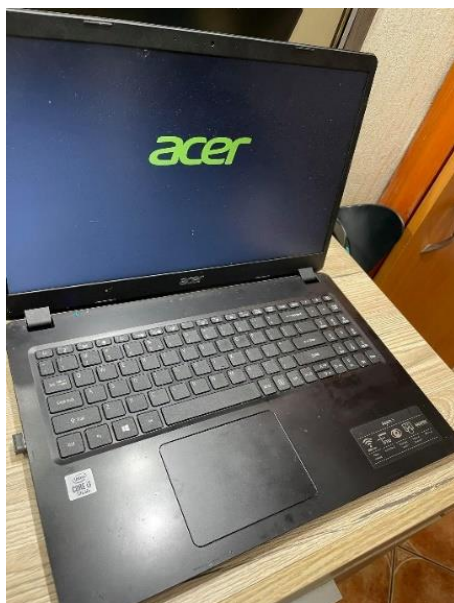

3) Likwidacja barier technicznych

Bariery techniczne to przeszkody wynikające z braku zastosowania lub niedostosowania przedmiotów lub urządzeń w zakresie odpowiednim do rodzaju niepełnosprawności. Likwidacja tych barier powinna powodować sprawniejsze funkcjonowanie osoby w społeczeństwie i umożliwić wydajniejsze jej funkcjonowanie w życiu codziennym. O likwidację barier technicznych mogą ubiegać się osoby z niepełnosprawnością, jeżeli jest to uzasadnione potrzebami wynikającymi z niepełnosprawności.

W ramach likwidacji barier technicznych dla osób z dysfunkcją narządu ruchu w stopniu znacznym lub umiarkowanym oraz posiadających orzeczenie o zaliczeniu do osób niepełnosprawnych w 2021 roku mógł być dofinansowany:

- 1) zakup i instalacja systemu automatycznego otwierania drzwi do garażu i bramy wjazdowej – w przypadku osoby niepełnosprawnej z dysfunkcją narządu ruchu poruszającej się na wózku inwalidzkim uczącej się lub aktywnej zawodowo lub samotnej;
- 2) zakup podnośnika wannowego, podnośnika kąpielowo-transportowego;
- 3) zakup schodołazu;
- 4) zakup krzesła prysznicowego;
- 5) zakup krzesła toaletowego;
- 6) zakup taboretu prysznicowego;
- 7) zakup siedziska do wanny;
- 8) zakup nadstawki sedesowej;
- 9) zakup ramp, najazdów i szyn;
- 10) zakup i montaż oporęczowania.

Do Powiatowego Centrum Pomocy Rodzinie w Wąbrzeźnie wpłynął 1 wniosek na likwidację barier technicznych, który został wycofany przez Wnioskodawcę. Maksymalna wysokość dofinansowania likwidacji barier architektonicznych, komunikowaniu się i technicznych wynosi 95% kosztów przedsięwzięcia, nie więcej jednak niż do wysokości piętnastokrotnego przeciętnego wynagrodzenia. Dofinansowanie nie może obejmować kosztów realizacji zadania poniesionych przed przyznaniem środków finansowych i zawarciem umowy.

Wysokość środków przeznaczonych na likwidację barier wynosiła 136.914,00 zł. Wydatkowano 40.000,00 zł na likwidację barier architektonicznych oraz 96.913,53 zł na likwidację barier w komunikowaniu się. Ogółem środki wykorzystane na likwidację barier wyniosły 136.913,53 zł.

Poniższy wykres przedstawia liczbę złożonych wniosków na likwidację poszczególnych barier w latach 2017-2021.

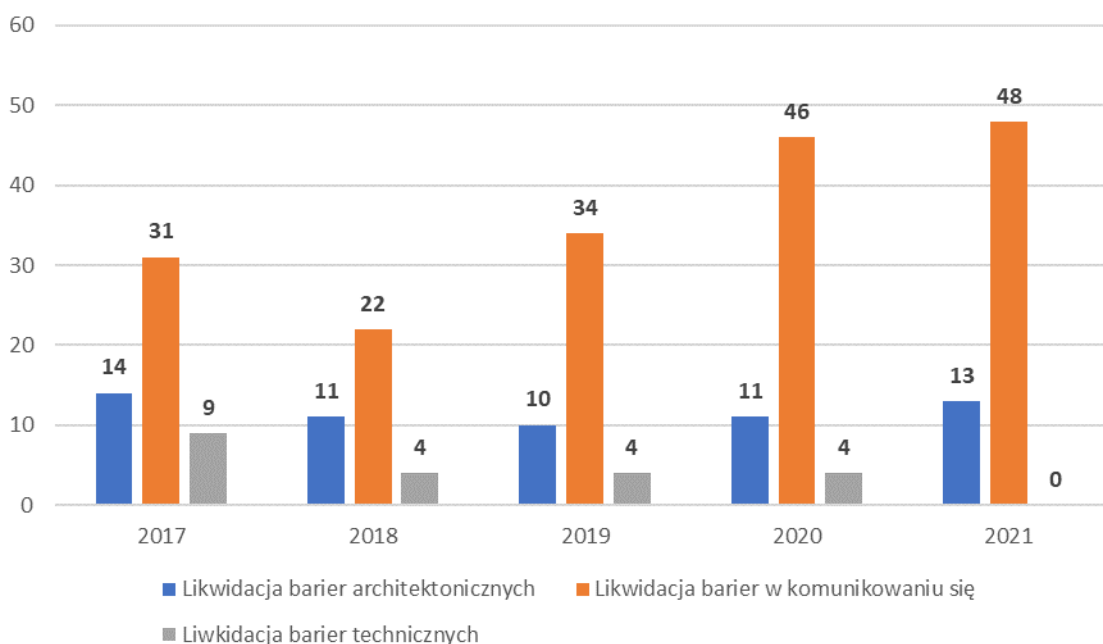

4.3. Dofinansowanie zaopatrzenia w sprzęt rehabilitacyjny, przedmioty ortopedyczne i środki pomocnicze.

Stosownie do potrzeb wynikających z niepełnosprawności, jeżeli zachodzi potrzeba prowadzenia rehabilitacji w warunkach domowych, osoby z niepełnosprawnością mogą ubiegać się o dofinansowanie ze środków Państwowego Funduszu Rehabilitacji Osób Niepełnosprawnych do zaopatrzenia w sprzęt rehabilitacyjny.

Sprzęt rehabilitacyjny to urządzenia i sprzęty zalecone przez lekarza, niezbędne do rehabilitacji w warunkach domowych, mającej za zadanie osiągnięcie przy aktywnym uczestnictwie osoby niepełnosprawnej możliwie najwyższego poziomu jej funkcjonowania, jakości życia i integracji społecznej, nieobjęte ubezpieczeniem zdrowotnym Narodowego Funduszu Zdrowia. Sprzęt rehabilitacyjny traktowany jest w przepisach odmiennie niż wyroby medyczne – nie ma określonego katalogu sprzętów rehabilitacyjnych.

Zgodnie z art. 74 załącznika do Uchwały nr 99/181/2021 Zarządu Powiatu w Wąbrzeźnie z dnia 18 marca 2021 r. w sprawie zatwierdzania procedur i zasad przyznawania dofinansowania oraz zatwierdzania katalogu rzeczowego sprzętów, urządzeń, materiałów budowlanych, robót lub czynności, które mogą być dofinansowywane ze środków Państwowego Funduszu Rehabilitacji Osób Niepełnosprawnych w ramach realizacji przez Powiat zadań na rzecz osób niepełnosprawnych w roku 2021 dofinansowanie obejmowało następujący sprzęt rehabilitacyjny:

- 1) aparat/urządzenie do drenażu limfatycznego do 80% wartości, nie więcej jednak niż 2.500,00 zł;
- 2) beczka do integracji sensorycznej do 80% wartości, nie więcej jednak niż 500,00 zł;
- 3) bieżnia elektryczna do 80% wartości, nie więcej jednak niż 900,00 zł;
- 4) deskorolka okrągła sensoryczna do 80% wartości, nie więcej jednak niż 200,00 zł;
- 5) drabinka rehabilitacyjna do 80% wartości, nie więcej jednak niż 600,00 zł;
- 6) dysk, podkładka korekcyjna do 80% wartości, nie więcej jednak niż 100,00 zł;
- 7) elektrostymulator mięśni do 80% wartości, nie więcej jednak niż 300,00 zł;
- 8) faszolka rehabilitacyjna do 80% wartości, nie więcej jednak niż 200,00 zł;
- 9) gruszka rehabilitacyjna do 80% wartości, nie więcej jednak niż 200,00 zł;
- 10) hamak terapeutyczny do 80% wartości, nie więcej jednak niż 300,00 zł;
- 11) helikopter do integracji sensorycznej do 80% wartości, nie więcej jednak niż 300,00 zł;
- 12) koc/mata/prześcieradło elektryczne do 80% wartości, nie więcej jednak niż 150,00 zł;
- 13) łóżko rehabilitacyjne do 80% wartości, nie więcej jednak niż 2.000,00 zł;
- 14) łóżko rehabilitacyjne elektryczne do 80% wartości, nie więcej jednak niż 2.500,00 zł;
- 15) mata rehabilitacyjna do 80% wartości, nie więcej jednak niż 200,00 zł;
- 16) materac do ćwiczeń do 80% wartości, nie więcej jednak niż 200,00 zł;
- 17) orbitrek lub rower eliptyczny do 80% wartości, nie więcej jednak niż 1.300,00 zł;
- 18) piłka rehabilitacyjna do 80% wartości, nie więcej jednak niż 100,00 zł.
- 19) platforma wisząca do 80% wartości, nie więcej jednak niż 500,00 zł;
- 20) rotor rehabilitacyjny elektryczny do ćwiczeń kończyn dolnych i górnych do 80% wartości, nie więcej jednak niż 800,00 zł;
- 21) rotor do ćwiczeń kończyn dolnych do 80% wartości, nie więcej jednak niż 400,00 zł;
- 22) rotor do ćwiczeń kończyn górnych do 80% wartości, nie więcej jednak niż 400,00 zł;
- 23) rower rehabilitacyjny – stacjonarny do 80% wartości, nie więcej jednak niż 800,00 zł;
- 24) suchy basen z piłkami do 80% wartości, nie więcej jednak niż 600,00 zł.

O dofinansowanie w tym zakresie mogła ubiegać się każda osoba zaliczona do grona osób niepełnosprawnych w myśl ustawy z dnia 27 sierpnia 1997 roku o rehabilitacji zawodowej i społecznej oraz zatrudnianiu osób niepełnosprawnych, bez względu na wiek i stopień niepełnosprawności posiadająca stosowne orzeczenie o niepełnosprawności (osoby do 16 roku życia), o stopniu niepełnosprawności (osoby powyżej 16 roku życia) lub orzeczenia równoważnego, spełniająca kryterium dochodowe. Przeciętny miesięczny dochód, w rozumieniu przepisów o świadczeniach rodzinnych, podzielony przez liczbę osób we wspólnym gospodarstwie domowym, obliczony za kwartał poprzedzający miesiąc złożenia wniosku, nie mógł przekraczać kwoty:

- a) 50% przeciętnego wynagrodzenia na osobę we wspólnym gospodarstwie domowym;
- b) 65% przeciętnego wynagrodzenia w przypadku osoby samotnej.

O dofinansowanie mogły ubiegać się również osoby fizyczne prowadzące działalność gospodarczą, osoby prawne i jednostki organizacyjne nieposiadające osobowości prawnej, jeżeli prowadziły działalność związaną z rehabilitacją osób niepełnosprawnych przez okres co najmniej 2 lat przed dniem złożenia wniosku oraz kiedy udokumentowały posiadanie środków własnych lub pozyskanych z innych źródeł na sfinansowanie przedsięwzięcia w wysokości nieobjętej dofinansowaniem ze środków PFRON.

W 2021 roku na dofinansowanie sprzętu rehabilitacyjnego do Powiatowego Centrum Pomocy Rodzinie w Wąbrzeźnie wpłynęło 39 wniosków, w tym 31 dla osób dorosłych oraz 8 dla dzieci i młodzieży niepełnosprawnej. Zawarto 35 umów na łączną kwotę 39.634,14 zł.

Z powodu niewystarczającej ilości środków finansowych 4 wnioski rozpatrzono negatywnie, 1 wniosek został wycofany przez Wnioskodawcę.

Dzięki dofinansowaniu osoby niepełnosprawne zakupiły m.in:

- 18 rowerów rehabilitacyjnych stacjonarnych;
- 5 łóżek rehabilitacyjnych z napędem elektrycznym;
- 1 rotor do ćwiczeń kończyn dolnych i górnych;
- 4 orbitreki;
- 2 bieżnie rehabilitacyjne elektryczne;
- 1 elektrostymulator mięśni;
- 1 stół rehabilitacyjny;
- przyrządy do rehabilitacji (piłki, maty, wałki, kliny, hamaki, materace, suchy basen z piłkami, hamak terapeutyczny, dyski, podkładki korekcyjne, platformy wiszące, drabinki gimnastyczne).

Z uwagi na panującą w kraju pandemię COVID-19 skontrolowano zakupiony sprzęt u 6 osób. Z przeprowadzonych kontroli wynika, iż dofinansowany sprzęt rehabilitacyjny usprawnił rehabilitację.



Mata rehabilitacyjna elektryczna

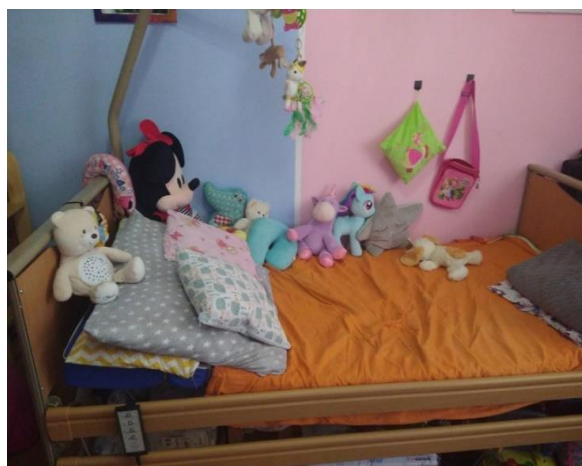

Łóżko rehabilitacyjne z napędem elektrycznym



Rower rehabilitacyjny stacjonarny



Rotor do ćwiczeń kończyn dolnych i górnych



Orbitrek



Rower rehabilitacyjny stacjonarny

Przedmioty ortopedyczne to przyrządy ortopedyczne niezbędne w przypadku trwałego inwalidztwa, w okresie choroby lub usprawnienia leczniczego. Przedmioty ortopedyczne przysługują bezpłatnie lub częściowo odpłatnie (w zależności od rodzaju przedmiotu) raz na 2, 3, 4 lub 5 lat. Do przedmiotów ortopedycznych zaliczamy np.: protezy kończyn dolnych i górnych, dodatkowe wyposażenie do protez, aparaty słuchowe, obuwie ortopedyczne, kule i laski inwalidzkie, balkoniki, podpórki do chodzenia, wózki inwalidzkie itp.

Środki pomocnicze to te środki, które ułatwiają w znacznym stopniu, bądź też umożliwiają, funkcjonowanie w środowisku społecznym są nimi np. soczewki, lupy, lunety, szkła okularowe, aparaty słuchowe, cewniki, wkładki uszne, pieluchomajtki, protezy piersi, pasy przepuklinowe, pieluchy anatomiczne, poduszki przeciwoleżynowe, materace przeciwoleżynowe, peruki, inhalatory, krtań elektroniczna itp.

Przedmioty ortopedyczne i środki pomocnicze stanowią katalog sprzętów, który jest załącznikiem do Rozporządzenia Ministra Zdrowia w sprawie wykazu wyrobów medycznych wydawanych na zlecenie. Rozporządzenie to określa limity finansowania każdego przedmiotu w ramach ubezpieczenia, dlatego procentowe wskaźniki dofinansowań ze środków PFRON odnoszą się do tych limitów.

Podstawowym warunkiem uzyskania dofinansowania zaopatrzenia w sprzęt rehabilitacyjny, przedmioty ortopedyczne i środki pomocnicze jest posiadania odpowiedniego dokumentu potwierdzającego niepełnosprawność oraz spełnienie kryterium dochodowego. Wysokość dofinansowania zaopatrzenia w przedmioty ortopedyczne i środki pomocnicze wynosi do 100% udziału własnego osoby z niepełnosprawnością w wyznaczonym przez Narodowy Fundusz Zdrowia limicie ceny, ustalonym na podstawie odrębnych przepisów, jeżeli taki udział jest wymagany lub do 150% sumy kwoty limitu, o którym mowa wyżej, wyznaczonym przez Narodowy Fundusz Zdrowia oraz wymaganego udziału własnego osoby z niepełnosprawnością w zakupie tych przedmiotów i środków pomocniczych, jeżeli cena zakupu jest wyższa niż ustalony limit. W przypadku osób przebywających w jednostkach organizacyjnych pomocy społecznej wysokość dofinansowania zaopatrzenia w przedmioty ortopedyczne i środki pomocnicze oblicza się przez odjęcie od uzyskanej sumy kwoty, opłaty ryczałtowej i częściowej odpłatności do wysokości limitu ceny pokrywanej przez jednostkę organizacyjną pomocy społecznej. O dofinansowanie do zakupu przedmiotów ortopedycznych i środków pomocniczych mogły ubiegać się osoby niepełnosprawne wymagające

zaopatrzenia w tego typu przedmioty i otrzymały na ten cel dofinansowanie z Narodowego Funduszu Zdrowia.

W roku 2021 na realizację zaopatrzenia w przedmioty ortopedyczne i środki pomocnicze wpłynęło 510 wniosków (448 osób dorosłych oraz 62 dzieci i młodzieży niepełnosprawnej). W ramach tego zadania przyznano dofinansowanie dla 459 osób na kwotę 353.376,86 zł., w tym 59 dzieci otrzymało pomoc w wysokości 75.250,27 zł.

Najczęściej wśród przedmiotów ortopedycznych i środków pomocniczych dofinansowanie dotyczyło zakupu środków chłonnych tj. pieluchomajtki, wkłady anatomiczne oraz cewniki a także aparatów słuchowych, wkładek usznych, wózków inwalidzkich, ortez. Potrzeby zabezpieczono na poziomie 90%. Na dofinansowanie zaopatrzenia w sprzęt rehabilitacyjny, przedmioty ortopedyczne i środki pomocnicze przyznawane osobom niepełnosprawnym przeznaczono łącznie kwotę 393.011,00 zł., którą wydatkowano w całości. Środki na dofinansowanie zaopatrzenia w przedmioty ortopedyczne i środki pomocnicze były niewystarczające i nie zabezpieczyły wszystkich występujących potrzeb (51 osób nie otrzymało dofinansowania).

Poniższe wykresy przedstawiają liczbę złożonych wniosków o dofinansowanie zaopatrzenia w sprzęt rehabilitacyjny oraz zaopatrzenia w przedmioty ortopedyczne i środki pomocnicze w latach 2017-2021.

Sprzęt rehabilitacyjny – liczba złożonych wniosków w latach 2017-2021

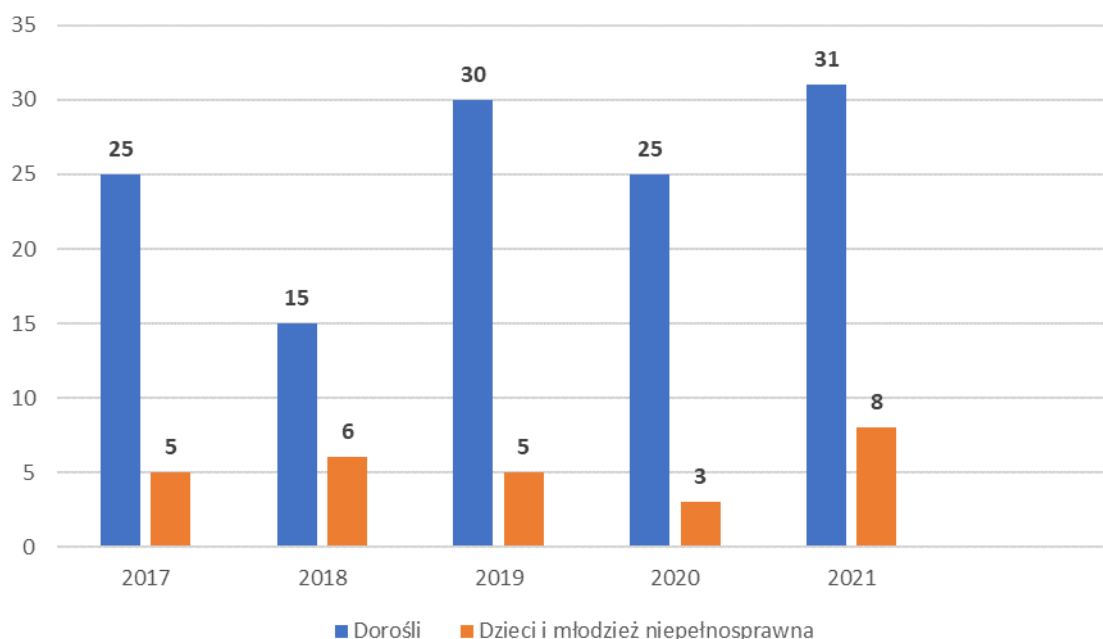

Zaopatrzenie w przedmioty ortopedyczne i środki pomocnicze – liczba złożonych wniosków w latach 2017-2021

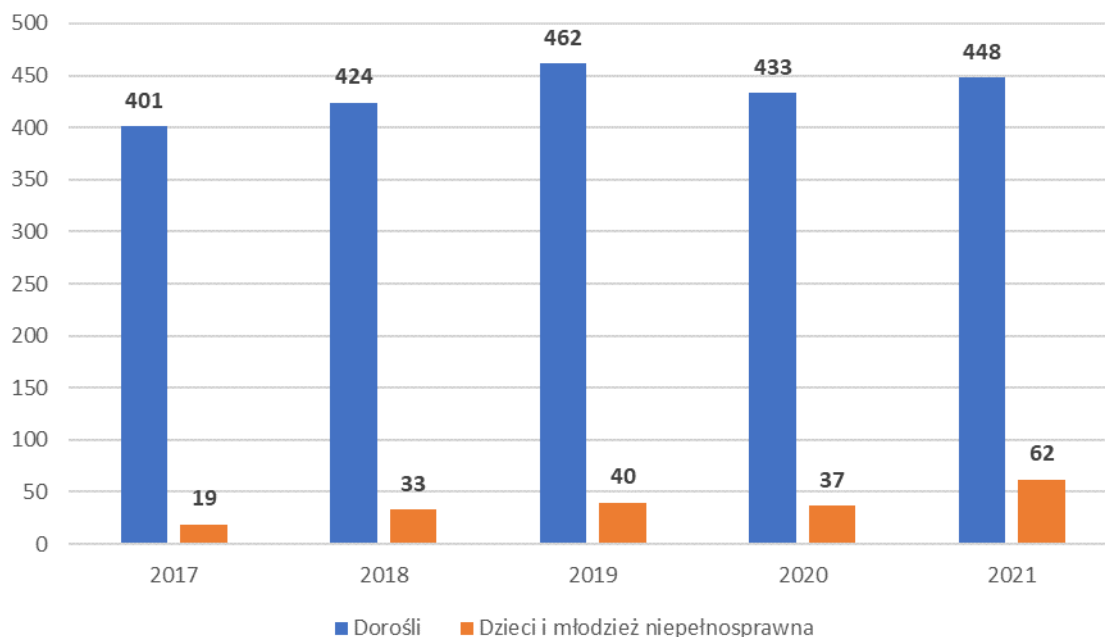

4.4. Dofinansowanie sportu, kultury, rekreacji i turystyki osób niepełnosprawnych.

Wnioski o dofinansowanie sportu, kultury, rekreacji i turystyki osób z niepełnosprawnością składane są w terminie do dnia 30 listopada roku poprzedzającego realizację zadania. O dofinansowanie mogą się ubiegać osoby prawne i jednostki organizacyjne nieposiadające osobowości prawnej, jeżeli prowadzą działalność na rzecz osób niepełnosprawnych przez okres co najmniej 2 lat przed dniem złożenia wniosku, udokumentują zapewnienie odpowiednich warunków technicznych i lokalowych do realizacji zadania oraz udokumentują posiadanie środków własnych lub pozyskanych z innych źródeł na sfinansowanie przedsięwzięcia w wysokości nie objętej dofinansowaniem ze środków PFRON. Wysokość dofinansowania organizowanych działań w ramach sportu, kultury, rekreacji i turystyki osób z niepełnosprawnością wynosi maksymalnie do 60% kosztów realizacji zadania.

W roku 2020 do Powiatowego Centrum Pomocy Rodzinie wpłynął 1 wniosek o dofinansowanie sportu, kultury, rekreacji i turystyki osób niepełnosprawnych, który został rozpatrzony pozytywnie. Realizacja przedsięwzięcia nastąpiła w roku 2021.

O dofinansowanie ubiegał się Polski Związek Emerytów Rencistów i Inwalidów Oddział Rejonowy w Wąbrzeźnie. Organizacji przyznano dofinansowanie w wysokości 12.730,00 zł dla 38 osób z niepełnosprawnością i dla 2 opiekunów. Przedmiotem zawartej umowy była wycieczka turystyczna do Karpacza i okolic w dniach od 07.06.2021 r. do 12.06.2021 r. Po rozliczeniu kosztów wyjazdu, przekazano dofinansowanie w kwocie 4.086,60 zł. W wycieczce uczestniczyło 14 osób dorosłych z niepełnosprawnością.

Do 30 listopada 2021 r. wpłynęły do PCPR 3 wnioski o dofinansowanie sportu, kultury, rekreacji i turystyki osób z niepełnosprawnością na przedsięwzięcia organizowane w roku 2022.

4.5. Zlecenie zadań zgodnie z art. 36 ustawy o rehabilitacji zawodowej i społecznej oraz zatrudnianiu osób niepełnosprawnych.

W rozporządzeniu Ministra Pracy i Polityki Społecznej z dnia 7 lutego 2008 r. w sprawie rodzajów zadań z zakresu rehabilitacji zawodowej i społecznej osób niepełnosprawnych zleczanych fundacjom oraz organizacjom pozarządowym (Dz.U. z 2016 r. poz. 1945) określone zostały rodzaje zadań, które mogą być zlecane organizacjom pozarządowym i fundacjom.

W roku 2021 Zarząd Powiatu ogłosił konkurs na organizowanie i prowadzenie szkoleń, kursów i warsztatów dla członków rodzin osób niepełnosprawnych, opiekunów, kadry i wolontariuszy oraz zlecił dwa zadania w trybie art. 19a na organizowanie lokalnych, regionalnych i ogólnopolskich imprez kulturalnych, sportowych, turystycznych i rekreacyjnych.

Podpisano 3 umowy z Wąbrzeskim Stowarzyszeniem Pomocy Dzieciom Specjalnej Troski, Polskim Związkiem Niewidomych Kołem Powiatowym w Wąbrzeźnie oraz Polskim Związkiem Emerytów Rencistów i Inwalidów Oddziałem Rejonowym w Wąbrzeźnie na realizację zadań zleczanych wydatkowano 4.000,00 zł ze środków PFRON.

4.6. Dofinansowanie kosztów tworzenia i działania warsztatów terapii zajęciowej.

Warsztat terapii zajęciowej jest wyodrębnioną organizacyjnie i finansowo placówką stwarzającą osobom z niepełnosprawnością niezdolnym do podjęcia pracy możliwość rehabilitacji społecznej i zawodowej w zakresie pozyskania lub przywracania umiejętności niezbędnych do podjęcia zatrudnienia. W Powiecie Wąbrzeskim funkcjonuje jeden Warsztat Terapii Zajęciowej. Jednostką prowadzącą WTZ w Wąbrzeźnie jest Wąbrzeskie Stowarzyszenie Pomocy Dzieciom Specjalnej Troski. Od 2020 r. do Warsztatu Terapii Zajęciowej uczęszcza 55 osób z niepełnosprawnością.

Zgodnie z umową nr 1/2019 określającą warunki i wysokość dofinansowania kosztów działalności Warsztatu Terapii Zajęciowej w Wąbrzeźnie ze środków Państwowego Funduszu Rehabilitacji Osób Niepełnosprawnych zawartą w dniu 30 grudnia 2019 r. i aneksem nr 6/2021 z dnia 21 października 2021 r. w Warsztacie przewiduje się 13,70 etatu dla 15 osób, w tym:

kierownik – 1 etat,

instruktorzy terapii – 11 etatów,

księgowy – 0,50 etatu,

psycholog – 0,20 etatu,

rehabilitant – 1 etat.

Rozporządzenie Ministra Gospodarki, Pracy i Polityki Społecznej z dnia 25 marca 2004 r. w sprawie warsztatów terapii zajęciowej (Dz.U. z 2021 r. poz. 2284) stanowi, iż pracownikami warsztatu są: kierownik warsztatu, specjaliści do spraw rehabilitacji lub rewalidacji i instruktorzy terapii zajęciowej. W Warsztacie zatrudnia się psychologa oraz w zależności od potrzeb pielęgniarkę lub lekarza, pracownika socjalnego, instruktora zawodu, inne osoby niezbędne do prawidłowego funkcjonowania warsztatu.

Realizacja zadań w zakresie rehabilitacji zawodowej i społecznej Warsztatu odbywała się pod kierunkiem instruktorów terapii zajęciowej w 10 pracowniach: gospodarczej, gastronomicznej, stolarskiej, krawiectwa i haftu, plastycznej, rękodzieła i dekorowania, poligraficzno-komputerowej, ogrodniczo-florystycznej, teatralno-muzycznej oraz edukacji i umiejętności społecznych. Terapię

realizowano na podstawie indywidualnego programu rehabilitacji, który zawierał: formy rehabilitacji, zakres rehabilitacji, metody i zakres nauki umiejętności wykonywania czynności życia codziennego oraz zaradności osobistej, sprawności psychofizycznych, umiejętności zawodowych umożliwiających uczestnictwo w szkoleniu zawodowym albo podjęcie pracy, formy współpracy z rodziną lub opiekunami, planowane efekty rehabilitacji, osoby odpowiedzialne za realizację programu rehabilitacji. Indywidualne programy rehabilitacji corocznie opracowuje i wskazuje osoby odpowiedzialne za realizację tych programów Rada Programowa Warsztatu. Na podstawie indywidualnego programu rehabilitacji uczestnik warsztatu może brać udział w nieodpłatnych praktykach zawodowych u pracodawcy, w tym w spółdzielni socjalnej, w wymiarze 15 godzin tygodniowo, przez okres do 3 miesięcy, z możliwością przedłużenia do 6 miesięcy. Uczestnicy Warsztatu nie brali udziału w praktykach zawodowych. Rehabilitacja uczestnika odbywa się poprzez stosowanie różnych form i metod terapii. W warsztacie znajduje się sala wyposażona w odpowiedni sprzęt rehabilitacyjny, z której korzystają uczestnicy. Biorą oni czynny udział w życiu społecznym i kulturalnym. Uczestniczą w wycieczkach, koncertach, kiermaszach i różnych imprezach okolicznościowych, chociaż ze względu na panującą w roku 2021 pandemię możliwość uczestniczenia w różnych wydarzeniach została ograniczona.

Ze względu na możliwość zakażenia wirusem SARS-COV-2 działalność Warsztatu była zawieszona w okresie od 26 października 2020 r. do 28 lutego 2021 r. i od 22 marca 2021 r. do 30 kwietnia 2021 r.

Jednostka prowadząca Warsztat składała sprawozdania kwartalne i złożyła sprawozdanie roczne. W uzgodnieniu z Powiatowym Centrum Pomocy Rodzinie podmiot prowadzący Warsztat przyjmował i zatwierdzał zgłoszenie osób do uczestnictwa w warsztacie.

Środki na działalność Warsztatu Terapii Zajęciowej w roku 2021 wynosiły ogółem 1.362.866,67 zł, z tego środki Państwowego Funduszu Rehabilitacji Osób Niepełnosprawnych wynosiły 1.193.280,00 zł. Kwota dofinansowania ze środków PFRON rocznego pobytu jednego uczestnika

w warsztacie terapii w 2021 r. to 21.696,00 zł. Koszty działalności warsztatu są dofinansowane również ze środków samorządu powiatowego w wysokości co najmniej 10 % tych kosztów. Powiat dofinansował 12,443 % kosztów działalności Warsztatu wysokości 169.586,67 zł, z tego środki w wysokości 37.000,00 zł przeznaczono na prace remontowe i modernizacyjne w Warsztacie Terapii Zajęciowej - wymianę okien w remontowanych pomieszczeniach w budynku, w którym mieści się Warsztat.

Tabela nr 1

Wykorzystanie środków Państwowego Funduszu Rehabilitacji Osób Niepełnosprawnych w roku 2021 w Powiecie Wąbrzeskim

Zadania z zakresu rehabilitacji zawodowej i społecznej	Plan finansowy na rok 2021 środki PFRON	Liczba złożonych wniosków ogółem	Liczba wniosków złożonych		Liczba wniosków pozostawionych bez rozpatrzenia, wnioski rozpatrzone negatywnie, rezygnacje wnioskodawców	Liczba wniosków rozpatrzonych pozytywnie	Liczba zawartych umów	Wyplacone dofinansowania	Środki wykorzystane
			Dzieci	Dorośli					
Przyznanie osobom niepełnosprawnym środków na podjęcie działalności gospodarczej, rolniczej albo na wniesienie wkładu do spółdzielni (art. 12a)	0 zł	0	0	0	0	0	0	0	0 zł
Finansowanie kosztów szkolenia zawodowego osób niepełnosprawnych (art. 40)	0 zł	0	0	0	0	0	0	0	0 zł
Zwrot kosztów wyposażenia stanowiska pracy osoby niepełnosprawnej (art. 26e)	0 zł	0	0	0	0	0	0	0	0 zł
Dofinansowanie kosztów działania warsztatów terapii zajęciowej (art.35a ust.1 pkt 8)	1.193.280 zł	0	0	0	0	0	0 (umowa zawarta w grudniu 2019 r.)	55 osób	1.193.280 zł
Dofinansowanie uczestnictwa osób niepełnosprawnych i ich opiekunów w turnusach rehabilitacyjnych (art. 35a ust. 1. pkt 7a)	155.996 zł	132	8	124	44	88	Brak formy umowy	109 w tym: - 5 dzieci i młodzież niepełnosprawna - 21 opiekunowie	155.996 zł
Dofinansowanie likwidacji barier architektonicznych	136.914 zł	13	0	13	8	5 (w tym 1 wnioskodawca nie podpisał umowy)	4	4 osoby na kwotę 40.000 zł	136.913,53 zł

Dofinansowanie likwidacji barier w komunikowaniu się		48	6	42	8	40	40	40 osób na kwotę 96.913,53 zł	
Dofinansowanie likwidacji barier technicznych (art.35a ust. pkt 7d)		1	1	0	1 wniosek wycofany przez wnioskodawcę	0	0	0 zł	
Dofinansowanie sportu, kultury, rekreacji i turystyki osób niepełnosprawnych (art.35a ust.1 pkt 7b)	4.087 zł	1	0	1	0	1	1	14 osób	4.086,60 zł
Dofinansowanie zaopatrzenia w sprzęt rehabilitacyjny, przedmioty ortopedyczne i środki pomocnicze osobom niepełnosprawnym na podstawie odrębnych przepisów (art. 35a ust.1 pkt7c)	393.011 zł	Sprzęt rehabilitacyjny: 39	8	31	4	35	35	35 na kwotę 39.634,14 zł	393.011 zł
		Zaopatrzenie w przedmioty ortopedyczne i środki pomocnicze: 510	62	448	51	459	Brak formy umowy	459 na kwotę 353.376,86 zł	
Dofinansowanie usług tłumacza języka migowego lub tłumacza przewodnika	0 zł	0	0	0	0	0	0	0	0 zł
Środki na zadania zlecane zgodnie z art. 36 (art. 35 a ust.1 pkt 9c)	4.000 zł	3	0	3	0	3	3	-	4.000 zł
RAZEM:	1.887.288 zł	747	85	662	116	631	83	716	1.887.287,13 zł

4.2. Pozostałe działania na rzecz osób niepełnosprawnych

Powiatowe Centrum Pomocy Rodzinie w Wąbrzeźnie współpracuje ze **Stowarzyszeniem Przyjaciół Integracji, które jest wydawcą magazynu „Integracja”**. PCPR zamawia magazyn w ilości 100 sztuk kwartalnie, który bezpłatnie rozprowadza do instytucji szeroko rozumianej pomocy społecznej oraz organizacji pozarządowych na terenie Powiatu Wąbrzeskiego, zajmujących się wspieraniem osób niepełnosprawnych.

Na podstawie umowy nr AS3/000043/02/D z dnia 7 maja 2018 r. zawartej pomiędzy Powiatem Wąbrzeskim i Państwowym Funduszem Rehabilitacji Osób Niepełnosprawnych w Powiecie Wąbrzeskim realizowany jest przez Powiatowe Centrum Pomocy Rodzinie program **„Aktywny samorząd”** finansowany ze środków PFRON. Głównym celem programu jest wyeliminowanie lub zmniejszenie barier ograniczających uczestnictwo w życiu społecznym, zawodowym i w dostępie do edukacji osób z niepełnosprawnością. Każdego roku PFRON przyjmuje kierunki działań oraz warunki brzegowe obowiązujące realizatorów pilotażowego programu „Aktywny samorząd”, w których określa moduły, obszary i zadania realizowane w danym roku. Formy wsparcia przewidziane w programie adresowane są do osób fizycznych.

W roku 2021 w programie przewidziano następujące obszary pomocy:

Moduł I - likwidacja barier utrudniających aktywizację społeczną i zawodową, w tym:

1) Obszar A - likwidacja bariery transportowej:

- a) Zadanie 1 - pomoc w zakupie i montażu oprzyrządowania do posiadanego samochodu, adresowana do osób z orzeczeniem o niepełnosprawności (do 16 roku życia) lub osób ze znacznym albo umiarkowanym stopniem niepełnosprawności, z dysfunkcją narządu ruchu, w wieku do lat 18 lub w wieku aktywności zawodowej lub zatrudnionych,
- b) Zadanie 2 - pomoc w uzyskaniu prawa jazdy, adresowana do osób ze znacznym albo umiarkowanym stopniem niepełnosprawności, z dysfunkcją narządu ruchu, w wieku aktywności zawodowej,
- c) Zadanie 3 - pomoc w uzyskaniu prawa jazdy, adresowana do osób ze znacznym albo umiarkowanym stopniem niepełnosprawności, z dysfunkcją narządu słuchu, w stopniu wymagającym korzystania z usług tłumacza języka migowego, w wieku aktywności zawodowej,
- d) Zadanie 4 - pomoc w zakupie i montażu oprzyrządowania do posiadanego samochodu, adresowana do osób ze znacznym albo umiarkowanym stopniem niepełnosprawności, z dysfunkcją narządu słuchu, w wieku aktywności zawodowej lub zatrudnionych;

2) Obszar B - likwidacja barier w dostępie do uczestniczenia w społeczeństwie informacyjnym:

- a) Zadanie 1 - pomoc w zakupie sprzętu elektronicznego lub jego elementów oraz oprogramowania, adresowana do osób z orzeczeniem o niepełnosprawności (do 16 roku życia) lub do osób ze znacznym stopniem niepełnosprawności, z dysfunkcją narządu wzroku lub obu kończyn górnych, w wieku do lat 18 lub wieku aktywności zawodowej lub zatrudnionych,
- b) Zadanie 2 - dofinansowanie szkoleń w zakresie obsługi nabytego w ramach programu sprzętu elektronicznego i oprogramowania,
- c) Zadanie 3 - pomoc w zakupie sprzętu elektronicznego lub jego elementów oraz oprogramowania, adresowana do osób z umiarkowanym stopniem niepełnosprawności, z dysfunkcją narządu wzroku, w wieku aktywności zawodowej lub zatrudnionych,
- d) Zadanie 4 - pomoc w zakupie sprzętu elektronicznego lub jego elementów oraz oprogramowania, adresowana do osób z orzeczeniem o niepełnosprawności (do 16 roku życia) osób ze znacznym lub umiarkowanym stopniem niepełnosprawności, z dysfunkcją narządu

słuchu i trudnościami w komunikowaniu się za pomocą mowy, w wieku do lat 18 lub w wieku aktywności zawodowej lub zatrudnionych,

- e) Zadanie 5 - pomoc w utrzymaniu sprawności technicznej posiadanego sprzętu elektronicznego, zakupionego w ramach programu, adresowana do osób z orzeczeniem o niepełnosprawności (do 16 roku życia) lub ze znacznym stopniem niepełnosprawności;

3) Obszar C - likwidacja barier w poruszaniu się:

- a) Zadanie 1 - pomoc w zakupie wózka inwalidzkiego o napędzie elektrycznym, adresowana do osób z orzeczeniem o niepełnosprawności (do 16 r. życia) lub osób ze znacznym stopniem niepełnosprawności i dysfunkcją uniemożliwiającą samodzielne poruszanie się za pomocą wózka inwalidzkiego o napędzie ręcznym, w wieku do lat 18 lub w wieku aktywności zawodowej lub zatrudnionych,
- b) Zadanie 2 - pomoc w utrzymaniu sprawności technicznej posiadanego skutera lub wózka inwalidzkiego o napędzie elektrycznym, adresowana do osób z orzeczeniem o niepełnosprawności do (16 roku życia) lub ze znacznym stopniem niepełnosprawności,
- c) Zadanie 3 - pomoc w zakupie protezy kończyny, w której zastosowano nowoczesne rozwiązania techniczne, tj. protezy co najmniej na III poziomie jakości, adresowana do osób ze stopniem niepełnosprawności, w wieku aktywności zawodowej lub zatrudnionych, potwierdzona opinią eksperta PFRON stabilność procesu chorobowego potwierdzone opinią eksperta PFRON rokowania uzyskania zdolności do pracy w wyniku wsparcia udzielonego w programie,
- d) Zadanie 4 - pomoc w utrzymaniu sprawności technicznej posiadanej protezy kończyny, w której zastosowano nowoczesne rozwiązania techniczne, (co najmniej na III poziomie jakości), adresowana do osób ze stopniem niepełnosprawności, w wieku aktywności zawodowej lub zatrudnionych, potwierdzona opinią eksperta PFRON stabilność procesu chorobowego, potwierdzone opinią eksperta PFRON rokowania uzyskania zdolności do pracy w wyniku wsparcia udzielonego w programie,
- e) Zadanie 5 - pomoc w zakupie skutera inwalidzkiego o napędzie elektrycznym lub oprzyrządowania elektrycznego do wózka ręcznego, adresowana do osób z orzeczeniem o niepełnosprawności (do 16 roku życia) lub osób ze znacznym stopniem niepełnosprawności, z dysfunkcją narządu ruchu powodującą problemy w samodzielnym przemieszczaniu się i posiadających zgodę lekarza specjalisty na użytkowanie przedmiotu dofinansowania, w wieku do lat 18 lub w wieku aktywności zawodowej lub zatrudnienie;

4) Obszar D - pomoc w utrzymaniu aktywności zawodowej poprzez zapewnienie opieki dla osoby zależnej (dziecka przebywającego w żłobku lub przedszkolu albo pod inną tego typu opieką), adresowana do osób ze znacznym lub umiarkowanym stopniem niepełnosprawności, którzy są przedstawicielem ustawowym lub opiekunem prawnym dziecka.

Moduł II - pomoc w uzyskaniu wykształcenia na poziomie wyższym, adresowana do osób ze znacznym lub umiarkowanym stopniem niepełnosprawności, pobierających naukę w szkole wyższej lub szkole policealnej lub kolegium, a także do osób mających przewód doktorski otwarty poza studiami doktoranckim.

Powiatowe Centrum Pomocy Rodzinie przygotowało „Zasady przyznawania dofinansowania w ramach pilotażowego programu „Aktywny samorząd” w 2021 r. w Powiecie Wąbrzeskim.”

Wnioski złożone w ramach programu były rejestrowane i obsługiwane w udostępnionym realizatorom programu Systemie Obsługi Wsparcia zwanym SOW. System Obsługi Wsparcia umożliwił wnioskodawcom złożenie wniosku w formie elektronicznej. Poprzez system możliwe było

załatwienie sprawy drogą elektroniczną na każdym jej etapie. Celem projektu, w ramach którego powstał SOW, było zwiększenie dostępności pomocy oferowanej w ramach zadań i programów finansowanych ze środków PFRON, których realizatorem są Jednostki Samorządu Terytorialnego.

Realizator programu zobowiązany był w terminie 7 dni kalendarzowych od zakończenia każdego kwartału złożyć do właściwego Oddziału Państwowego Funduszu Rehabilitacji oświadczenie, iż wszystkie wnioski złożone w ramach otwartych naborów były zarejestrowane w SOW. Generował i weryfikował raporty dotyczące złożonych wniosków, wydatkowanych środków, zawartych i rozliczonych umów.

O udzielenie wsparcia w ramach programu wpłynęły 52 wnioski, w tym 23 na moduł II programu - o udzielenie wsparcia finansowego niepełnosprawnym studentom i 29 na moduł I programu – likwidację barier utrudniających aktywizację społeczną i zawodową. Zawarto 50 umów z osobami z niepełnosprawnością, w tym 22 umowy w ramach modułu II i 28 umów w ramach modułu I programu. Udzielono dofinansowania na kurs prawa jazdy, zakup sprzętu komputerowego wraz z urządzeniami wielofunkcyjnymi (sprzęt komputerowy stacjonarny lub laptopy), słuchawki, specjalistyczne oprogramowanie powiększające dla osób z dysfunkcją narządu wzroku np. iZoom, Dolphin Guide, smartfony, koszty opłaty za przedszkole, protezę podudzia na IV poziomie jakości, napęd elektryczny do wózka inwalidzkiego ręcznego, foteliki dziecięce umożliwiające przewożenie samochodem dzieci z niepełnosprawnością oraz szkolenie w zakresie nabytego w ramach programu sprzętu elektronicznego i oprogramowania. W module II programu osoby z niepełnosprawnością aplikowały o środki finansowe na opłatę za czesne oraz dodatek na pokrycie kosztów kształcenia. Program jest w trakcie realizacji. Jego rozliczenie nastąpi do 15 kwietnia 2022 r. Środki otrzymane na realizację programu wynoszą 358.700,52 zł, w tym na moduł I 240.868,00 zł, moduł II 95.940,00 zł, na obsługę programu 16.840,40 zł, na promocję programu 3.368,08 zł i 1.684,04 zł na ewaluację programu.

W ramach materiałów promocyjnych programu zakupiono kalendarze na rok 2022 oraz długopisy z logotypem programu.

Program Wyrównywania Różnic Między Regionami III, którego celem strategicznym jest wyrównywanie szans oraz zwiększenie dostępu osób niepełnosprawnych do rehabilitacji zawodowej i społecznej ze szczególnym uwzględnieniem osób zamieszkujących regiony słabiej rozwinięte gospodarczo i społecznie finansowany jest ze środków PFRON. W programie można uzyskać dofinansowanie na realizację projektów w obszarach:

- 1) obszar A - zapewnienie dostępności w wielorodzinnych budynkach mieszkalnych;
- 2) obszar B - likwidacja barier w urzędach, placówkach edukacyjnych lub środowiskowych domach samopomocy w zakresie umożliwienia osobom niepełnosprawnym poruszania się i komunikowania;
- 3) obszar C - tworzenie spółdzielni socjalnych osób prawnych;
- 4) obszar D - likwidacja barier transportowych;
- 5) obszar E - dofinansowanie wymaganego wkładu własnego w projektach dotyczących aktywizacji i/lub integracji osób niepełnosprawnych;
- 6) obszar F - tworzenie warsztatów terapii oraz przeciwdziałanie degradacji infrastruktury istniejących warsztatów terapii zajęciowej;
- 7) obszar G - skierowanie do powiatów poza algorytmem dodatkowych środków na finansowanie zadań ustawowych dotyczących rehabilitacji zawodowej osób niepełnosprawnych.

Adresaci programu, wysokości dofinansowań dla Powiatu Wąbrzeskiego i maksymalne wysokości dofinansowań ze środków PFRON w obszarach:

- 1) obszar A - zarządcy w wielorodzinnych budynkach mieszkalnych, 55% wartości projektu tj. do 165.000,00 zł;
- 2) obszar B - powiaty lub podmioty, które prowadzą placówki edukacyjne lub środowiskowe domy samopomocy, 55% kosztów realizacji projektu kwalifikujących się do objęcia pomocą w ramach programu (w przypadku likwidacji barier w urzędach pomoc nie mogła przekroczyć 35% kosztów realizacji projektu) tj. do 150.000,00 zł;
- 3) obszar C - gminy, powiaty, organizacje pozarządowe, 50% kosztów realizacji projektu kwalifikujących się do objęcia pomocą w ramach programu, tj. do 34.000,00 zł na każde nowoutworzone stanowisko pracy w spółdzielni socjalnej osób prawnych, proporcjonalnie do wymiaru czasu pracy osoby niepełnosprawnej zatrudnionej na tym stanowisku;
- 4) obszar D - placówki służące rehabilitacji osób niepełnosprawnych prowadzone przez organizacje pozarządowe, gminy lub powiaty, jednostki prowadzące warsztaty terapii zajęciowej, gminy, które dowożą osoby z niepełnosprawnościami do znajdujących się poza ich terenem placówek służących rehabilitacji osób niepełnosprawnych, 80% kosztów realizacji projektu kwalifikujących się do objęcia pomocą w ramach programu – w przypadku projektów dotyczących wtz i 70% kosztów realizacji projektu kwalifikujących się do objęcia pomocą w ramach programu – w przypadku projektów dotyczących placówek służących rehabilitacji, tj. do 90.000,00 zł dla samochodów osobowych, zwanych dalej „mikrobusami”, które w wersji standardowej były samochodami 9-cio miejscowymi, specjalnie przystosowanymi do przewozu osób na wózkach inwalidzkich, do 80.000,00 zł dla pozostałych samochodów osobowych, zwanych dalej „mikrobusami”, które w wersji standardowej były samochodami - 9-cio miejscowymi i do 270.000,00 zł dla autobusów;
- 5) obszar E - gminy, powiaty oraz organizacje pozarządowe, 20% kosztów realizacji projektu kwalifikujących się do objęcia pomocą w ramach programu, tj. do 15.000,00 zł na każdą osobę niepełnosprawną, która będzie w sposób stały korzystała z rezultatów projektu, przy czym projekt musiał dotyczyć co najmniej 30 osób niepełnosprawnych;
- 6) obszar F - jednostki samorządu terytorialnego lub organizacje pozarządowe, do 70% kosztów realizacji projektu nie więcej niż 15.000,00 zł na każde miejsce dla osoby niepełnosprawnej w warsztacie terapii zajęciowej, tworzone w wyniku realizacji programu lub do 80% kosztów realizacji projektu nie więcej niż 160.000,00 zł na remont bądź modernizację przeciwdziałającą degradacji infrastruktury istniejącego warsztatu terapii zajęciowej;
- 7) obszar G - powiaty, 30% kwoty środków algorytmu zaplanowanych przez powiat w danym roku na realizację zadań z zakresu rehabilitacji zawodowej.

W dniu 17 sierpnia 2021 r. Powiat Wąbrzeski zawarł umowę nr WRR/000371/02/D z Państwowym Funduszem Rehabilitacji Osób Niepełnosprawnych i otrzymał środki finansowe PFRON na realizację „Programu Wyrównywania Różnic Między Regionami III” w wysokości 160.000,00 zł na obszar F programu i 4.000,00 zł na obsługę. W ramach obszaru F realizowany jest projekt „Prace remontowe i modernizacyjne w Warsztacie Terapii Zajęciowej w Wąbrzeźnie II”. Projekt realizuje Wąbrzeskie Stowarzyszenie Pomocy Dzieciom Specjalnej Troski. W projekcie przewidziano wykonanie prac remontowych w pomieszczeniach nr 17 - sala terapeutyczna na I piętrze, nr 18 – sala terapeutyczna na I piętrze, nr 19 – na I piętrze obecnie jest to sala terapeutyczna, po remoncie będzie to pomieszczenie komunikacyjne – droga ewakuacyjna, nr 21 – pomieszczenie administracyjne na parterze, nr 22 – świetlica na parterze, nr 23 – pomieszczenie socjalne, nr 24 i 26 – łazienki na parterze budynku, nr 25 – sala rehabilitacji na parterze i nr 29 – korytarz na parterze budynku. Koszt realizacji projektu przewidziano na kwotę 200.149,54 zł. Całkowite rozliczenie umowy przez powiat nastąpi do 29 października 2022 r.

PCPR przygotowywał kwartalne sprawozdania rzeczowo-finansowe samorządu powiatowego z realizacji zadań z zakresu rehabilitacji i zatrudniania osób niepełnosprawnych finansowanych ze środków PFRON. Rozliczano środki PFRON i przygotowywano zapotrzebowania na środki PFRON. Sporządzano sprawozdania dotyczące realizacji programu „Aktywny samorząd”. Prowadzono bazę osób składających wnioski o dofinansowanie w ramach programu. Na bieżąco przedkładano do PFRON informacje dotyczące realizacji programu.

Przygotowano sprawozdania do Urzędu Marszałkowskiego Województwa Kujawsko-Pomorskiego z realizacji działań na rzecz rehabilitacji zawodowej oraz zatrudnienia osób niepełnosprawnych oraz z realizacji działań na rzecz rehabilitacji społecznej.

Powiatowe Centrum Pomocy Rodzinie w Wąbrzeźnie realizuje obsługę administracyjną dla Powiatowej Społecznej Rady do Spraw Osób Niepełnosprawnych w Wąbrzeźnie.

Podstawą prawną do działania Powiatowej Społecznej Rady do Spraw Osób Niepełnosprawnych w Wąbrzeźnie jest ustawa z dnia 27 sierpnia 1997 r. o rehabilitacji zawodowej i społecznej oraz zatrudnianiu osób niepełnosprawnych (Dz. U. z 2019 r. poz. 1172 ze zm.).

Powiatowe rady składają się z 5 osób, powoływanych przez Starostę, spośród przedstawicieli działających na terenie danego powiatu organizacji pozarządowych, fundacji oraz przedstawicieli jednostek samorządu terytorialnego (powiatów i gmin). Kadencja rady trwa 4 lata. Przewodniczący Rady wybierany jest spośród członków na okres jednego roku. Na jego wniosek Rada wybiera wiceprzewodniczącego oraz sekretarza. W skład Rady V kadencji, która rozpoczęła swoją działalność 19 lutego 2020 r. wchodzi 1 przedstawiciel organizacji pozarządowych, 1 przedstawiciel samorządu gminnego oraz 3 przedstawiciele jednostek samorządu powiatowego, w tym dyrektor PCPR pełniący funkcję Sekretarza Rady. Zakresem działania rady jest inspirowanie przedsięwzięć zmierzających do integracji zawodowej i społecznej osób niepełnosprawnych oraz realizacji praw osób niepełnosprawnych, a także opiniowanie projektów powiatowych programów działań na rzecz osób niepełnosprawnych, ocena realizacji programów, opiniowanie projektów uchwał i programów przyjmowanych przez radę powiatu pod kątem ich skutków dla osób niepełnosprawnych.

Od daty powołania Powiatowej Społecznej Rady do Spraw Osób Niepełnosprawnych odbyło się 6 posiedzeń Rady, na których podjęto 5 uchwał.

Monitoring Powiatowego Programu Działań na Rzecz Osób Niepełnosprawnych w Powiecie Wąbrzeskim na lata 2021-2030 za rok 2021

Podstawa prawna: Uchwała Nr XXII/138/2021 Rady Powiatu w Wąbrzeźnie z dnia 20 maja 2021 r. w sprawie przyjęcia Powiatowego Programu Działań na Rzecz Osób Niepełnosprawnych w Powiecie Wąbrzeskim na lata 2021-2030.

Cel główny: poprawa jakości życia, podnoszenie świadomości społecznej na temat problemów osób z niepełnosprawnością z Powiatu Wąbrzeskiego oraz ich rodzin poprzez minimalizowanie zjawiska wykluczenia społecznego, przestrzeganie ich praw, przy aktywnej współpracy podmiotów działających na rzecz osób z niepełnosprawnością.

Odbiorcy programu: osoby z niepełnosprawnością, rodziny i opiekunowie, samorząd powiatowy i samorządy gminne, instytucje zajmujące się problematyką niepełnosprawności w powiecie, organizacja pozarządowe zajmujące się problematyką niepełnosprawności w powiecie.

Cel szczegółowy 1: Zapewnienie osobom z niepełnosprawnością pełnego dostępu do rehabilitacji społecznej

Zakładane rezultaty:

- 1) wzrost aktywności osób z niepełnosprawnością;
- 2) wzrost liczby przedsięwzięć w zakresie organizacji sportu, kultury, rekreacji i turystyki osób z niepełnosprawnością;
- 3) wzrost liczby osób z niepełnosprawnością uczęszczających do placówek rehabilitacyjnych;
- 4) wzrost samodzielności funkcjonowania osób z niepełnosprawnością w środowisku;
- 5) wzrost liczby ośrodków wsparcia i form pomocy osobom z niepełnosprawnością;
- 6) pozytywne zmiany w postrzeganiu osoby z niepełnosprawnością, jej wizerunku w środowisku lokalnym;
- 7) wzrost udziału osób z niepełnosprawnością w programach profilaktycznych, rehabilitacyjnych, pomocowych;
- 8) wzrost liczby obiektów użyteczności publicznej pozbawionych barier;
- 9) wzrost liczby środków transportu przystosowanego do przewozu osób z niepełnosprawnością.

Zadania	Realizator zadania	Mierniki	Poniesione środki finansowe oraz źródła finansowania	Przyczyny rozbieżności między założeniami, a stanem faktycznym	Propozycje działań naprawczych
1.1 Uczestnictwo osób z niepełnosprawnością oraz ich opiekunów w turnusach rehabilitacyjnych	Powiat Wąbrzeski PCPR	Liczba osób korzystających z dofinansowania – 109 osób w tym 21 opiekunów osób z niepełnosprawnością Kwota środków wydatkowanych na zadanie	155.996,00 zł - środki PFRON	nie dotyczy	nie dotyczy
1.2 Likwidacja barier architektonicznych, komunikowaniu się i technicznych	Powiat Wąbrzeski PCPR	Liczba osób korzystających z dofinansowania – łącznie 44 osoby Liczba osób korzystających z dofinansowania w ramach likwidacji barier architektonicznych – 4 Liczba osób korzystających z dofinansowania w ramach likwidacji barier w komunikowaniu się – 40 Liczba osób korzystających z dofinansowania w ramach likwidacji barier technicznych – 0	łącznie 136.913,53 zł - środki PFRON 40.000,00 zł - środki PFRON 96.913,53 zł - środki PFRON 0,00 zł	nie dotyczy	nie dotyczy

	Gmina Miasto Wąbrzeźno	<p>Liczba przeprowadzonych likwidacji barier w obiektach użyteczności publicznej - 0</p> <p>Liczba przeprowadzonych likwidacji barier w mieszkaniach osób z niepełnosprawnością – 4</p> <p>Rodzaj przedsięwzięcia: zakup infokiosku, który został wstawiony w Urzędzie Miasta z którego mogą korzystać osoby z niepełnosprawnością z wadami wzroku i słuchu, umożliwia sprawniejsze poruszanie się po urzędzie.</p> <p>Liczba osób korzystających: brak danych</p>	<p>0,00 zł</p> <p>40.000,00 zł - środki PFRON</p> <p>12.000,00 zł</p>		
1.3. Wspieranie działań w zakresie likwidacji barier transportowych	Gmina Płużnica „Płużnickie Biuro Transportu dla mieszkańców z problemami mobilności”	<p>Liczba osób korzystających z dofinansowania – 65 osób</p> <p>Kwota środków wydatkowanych na zadanie</p>	<p>242.062,76 zł - dofinansowanie z budżetu Unii Europejskiej</p>	nie dotyczy	nie dotyczy
1.4. Dofinansowanie zaopatrzenia w sprzęt rehabilitacyjny, przedmioty ortopedyczne i środki pomocnicze	Powiat Wąbrzeski PCPR	Liczba osób korzystających z dofinansowania – łącznie 494 osoby			

		<p>Liczba osób, które otrzymały dofinansowanie do zaopatrzenia w sprzęt rehabilitacyjny – 35</p> <p>Liczba osób, które otrzymały dofinansowanie do zaopatrzenia w przedmioty ortopedyczne i środki pomocnicze - 459</p> <p>Kwota środków wydatkowanych na zadanie</p>	<p>39.634,14 zł - środki PFRON</p> <p>353.376,86 zł - środki PFRON</p> <p>łącznie 393.011,00 zł - środki PFRON</p>	nie dotyczy	nie dotyczy
1.5. Udział osób z niepełnosprawnością w życiu społecznym – dofinansowanie sportu, kultury, rekreacji i turystyki	Polski Związek Emerytów Rencistów i Inwalidów Oddział Rejonowy w Wąbrzeźnie	<p>Liczba podjętych przedsięwzięć łącznie - 5 Liczba podjętych działań łącznie - 5</p> <p>Liczba osób objętych pomocą – łącznie 135</p> <p>Liczba podjętych przedsięwzięć – 1 wycieczka turystyczna do Karpacza</p> <p>Kwota wydatkowanych środków finansowych</p> <p>Liczba osób biorących udział w wydarzeniach kulturalnych i sportowych -14</p>	<p>4.086,60 zł - środki PFRON</p>	nie dotyczy	nie dotyczy

	<p>Warsztat Terapii Zajęciowej w Wąbrzeźnie</p>	<p>Liczba przedsięwzięć – 1 zawody dla WTZ z województwa Kujawsko Pomorskiego „Radosny Plusk”</p> <p>Liczba osób biorących udział w wydarzeniach kulturalnych i sportowych – 35 osób</p> <p>Kwota wydatkowanych środków finansowych</p> <p>Liczba przedsięwzięć - 1 „Dzień sportu” plac rekreacyjny na Wąbrzeskim Podzamczu</p> <p>Liczba osób biorących udział w wydarzeniach kulturalnych i sportowych – 55 osób</p> <p>Liczba przedsięwzięć – 1 X Toruńska Olimpiada Osób Niepełnosprawnych</p> <p>Liczba osób biorących udział w wydarzeniach kulturalnych i sportowych – 6</p> <p>Liczba przedsięwzięć – 1 Turniej piłki nożnej pomiędzy WTZ a ZAZ</p>	<p>3.000,00 zł -Urząd Miasta Wąbrzeźno - wkład własny WTZ</p> <p>brak danych</p> <p>brak danych</p> <p>brak danych</p> <p>nie dotyczy</p> <p>brak danych</p>		
--	---	---	--	--	--

		Liczba osób biorących udział w wydarzeniach kulturalnych i sportowych : brak danych	brak danych		
1.6. Realizacja programów na rzecz osób z niepełnosprawnością (np. Aktywny samorząd, Program wyrównywania różnic między regionami)	Samorząd Powiatu, samorządy gminne, instytucje i organizacje zajmujące się problematyką osób niepełnosprawnych	Liczba osób korzystających z dofinansowania w ramach programu „Aktywny samorząd” Moduł I, umowa nr AS3/000043/02/D z dnia 7 maja 2018 r. i aneksy do umowy zawarte w 2021 r. – 28 osób	112 746,87 zł - środki PFRON		
		Liczba osób korzystających z Programu wyrównywania różnic między regionami umowa nr WRR/000371/02/D remont i modernizacja obszar F programu, umowa jest w trakcie realizacji – 55 uczestników WTZ	160.000,00 zł - środki PFRON 40.149,54 zł - przewidziany udział własny jednostki w wysokości 3.149,54 zł i budżetu jednostki samorządu terytorialnego w wysokości 37.00,00 zł (środki nie zostały jeszcze wydatkowane, rozliczenie umowy nastąpi w 2022 roku)	nie dotyczy	nie dotyczy
	Ośrodek Koordynacyjno-Rehabilitacyjno-Opiekuńczy przy SOSzW we Wroniu	Liczba osób korzystających z dofinansowania w ramach programu „Za życiem” – 22 dzieci i ich rodzice	18.200,00 zł		

	Gmina Płużnica	Liczba osób korzystających z programu „Asystent osoby niepełnosprawnej” – 3 osoby	19.104,60 zł - Państwowy Fundusz Celowy, Fundusz Solidarnościowy		
	Polski Związek Niewidomych Wąbrzeźno	Liczba osób korzystających z programu „Asystent osoby niepełnosprawnej” – 4 osoby	brak danych		
1.7. Kształtowanie zaradności osobistej i pobudzenie aktywności społecznej poprzez prowadzenie placówek wsparcia dziennego tj. DPS, ŚDS, W TZ	Samorząd Powiatu, samorządy gminne, instytucje i organizacje zajmujące się problematyką osób niepełnosprawnych	Liczba instytucji, organizacji podejmujących działania na rzecz osób z niepełnosprawnością - 4 Liczba nowo powstałych placówek - 0			
	Warsztat Terapii Zajęciowej	Liczba osób objętych pomocą – 55 osób Liczba miejsc – 55	1.193.280,00 zł - PFRON 169.586,67 zł - Powiat Wąbrzeski	nie dotyczy	nie dotyczy
	Środowiskowy Dom Samopomocy we Wroniu	Liczba osób objętych pomocą – 40 osób	852.366,35 zł - dotacja wojewody		
	Środowiskowy Dom Samopomocy w Bliźnie	Liczba osób objętych pomocą – 30 osób	578 375,65 zł - dotacja wojewody		
	Dom Pomocy Społecznej w Wąbrzeźnie	Liczba osób objętych pomocą – 75 osób	1.1892.918,00 zł - dotacja wojewody 68.230,00 zł		

1.8. Prowadzenie wypożyczalni sprzętu rehabilitacyjnego i ortopedycznego osobom, które utraciły sprawność organizmu	Gmina Książki w partnerstwie z Towarzystwem Rozwoju Gminy Płużnica	Liczba osób korzystających ze sprzętu rehabilitacyjnego – 6 osób z niepełnosprawnością Liczba środków wykorzystanych na zadanie	40.191,00 zł - środki w ramach projektu Kluby seniora współfinansowanego ze środków UE w ramach EFS	nie dotyczy	nie dotyczy
	Zakład Aktywności Zawodowej w Wąbrzeźnie	Liczba osób korzystających ze sprzętu rehabilitacyjnego – 541 osób z niepełnosprawnością Liczba środków wykorzystanych na zadanie	46.738,04 zł		

Cel szczegółowy 2: Aktywizacja zawodowa oraz promocja zatrudnienia osób z niepełnosprawnością

Zakładane rezultaty:

- 1) wzrost aktywności osób z niepełnosprawnością w poszukiwaniu pracy;
- 2) wzrost oferty szkoleniowej dla osób z niepełnosprawnością;
- 3) wzrost zatrudnienia osób z niepełnosprawnością na chronionym i otwartym rynku pracy;
- 4) wzrost zainteresowania pracodawców zatrudnianiem osób z niepełnosprawnością;
- 5) powstawanie spółdzielni socjalnych;
- 6) powstawanie nowych miejsc pracy w zakładzie aktywności zawodowej;
- 7) większa liczba projektów i programów przygotowujących osoby niepełnosprawnością do wejścia na rynek pracy.

Zadania	Realizator zadania	Mierniki	Poniesione środki finansowe oraz źródła finansowania	Przyczyny rozbieżności między założeniami, a stanem faktycznym	Propozycje działań naprawczych
2.1 Rozwój usług wspierających rehabilitację zawodową	brak danych	Liczba osób objętych wsparciem Ilość wydatkowanych środków finansowych Ilość podjętych działań	brak danych	brak danych	brak danych
2.2 Dążenie do rozwijania i udziału osób z niepełnosprawnością w warsztatach aktywizujących.	Powiatowy Urząd Pracy w Wąbrzeźnie	Liczba warsztatów aktywizujących - 1 Liczba osób objętych wsparciem – 2 osoby zostały w ramach projektu aktywizującego skierowane do doradcy zawodowego Ilość wydatkowanych środków finansowych	brak danych - środki EFS	nie dotyczy	nie dotyczy

2.3 Wzmocnienie usług pośrednictwa i poradnictwa pracy	Powiatowy Urząd Pracy w Wąbrzeźnie	Liczba osób objętych usługami w zakresie pośrednictwa i poradnictwa pracy -25 osób Liczba osób objętych wsparciem – 25 osób Ilość wydatkowanych środków finansowych	brak danych		
	Gmina Płużnica	Liczba osób objętych wsparciem w ramach projektu „Nowe Szanse. Wracamy na rynek pracy II edycja” – 4 osoby Ilość wydatkowanych środków finansowych	11.287,05 zł - środki Unii Europejskiej w ramach Europejskiego Funduszu Społecznego	nie dotyczy	nie dotyczy
2.4 Wspieranie powstawania spółdzielni socjalnych, zakładu aktywności zawodowej	Zakład Aktywności Zawodowej	Liczba miejsc pracy w ZAZ – 42 osoby	1.108.000,00 zł - PFRON 123.110,00 zł - Urząd Marszałkowski 88.519,10 zł - dział. Gospodarcza	nie dotyczy	nie dotyczy

<p>2.5 Udzielanie wsparcia osobom z niepełnosprawnością w uzyskaniu wykształcenia na poziomie wyższym w ramach programu „Aktywny samorząd”</p>	<p>Samorządu Powiatu, samorządy gminne, instytucje i organizacje zajmujące się problematyką osób niepełnosprawnych</p>	<p>Liczba osób korzystających ze wsparcia - 22 osoby Udzielono pomocy na koszty nauki zgodnie z zawartą umową nr AS3/000043/02/D z dnia 7 maja 2018 r. i aneksami do umowy zawarte w 2021 r.</p> <p>Ilość wydatkowanych środków finansowych</p>	<p>60 565,56 zł - środki PFRON Środki finansowe na Moduł II wynoszą 95 940,00 zł; umowa jest w trakcie realizacji, rozliczenie programu nastąpi 15.04.2022 r.</p>	<p>nie dotyczy</p>	<p>nie dotyczy</p>
<p>2.6 Podnoszenie kwalifikacji zawodowych osób z niepełnosprawnością zgodnie z potrzebami na rynku pracy</p>	<p>Powiatowy Urząd Pracy w Wąbrzeźnie</p>	<p>Liczba osób, które wzięły udział w warsztatach/szkoleniach/spotkaniach/ konferencjach – 2 osoby</p>	<p>brak danych</p>	<p>nie dotyczy</p>	<p>nie dotyczy</p>

	Gminny Ośrodek Pomocy Społecznej w Książkach	Ilość wydatkowanych środków finansowych Liczba osób, które wzięły udział w warsztatach/szkoleniach/spotkaniach/ konferencjach – 2 osoby w ramach projektu „Aktywny start na rynku pracy”	8.553,44 zł - środki Funduszu Pracy brak danych ilościowych -środki UE w ramach EFS		
2.7 Wspieranie działalności gospodarczej przez osoby z niepełnosprawnością	Powiatowy Urząd Pracy w Wąbrzeźnie	Liczba osób, które otrzymały środki na podjęcie działalności gospodarczej – 1 osoba Kwota środków wydatkowanych na zadanie	30.000,00 zł - środki RPO	nie dotyczy	nie dotyczy
2.8 Promocja zatrudnienia osób z niepełnosprawnością na otwartym rynku pracy	Powiatowy Urząd Pracy w Wąbrzeźnie	Ilość publikacji na temat ofert, podejmowanych działań dla osób z niepełnosprawnością – brak danych ilościowych Ilość spotkań informacyjnych dla pracodawców – brak danych ilościowych Działania obejmowały współpracę z organizacjami działającymi na rzecz osób z niepełnosprawnością w zakresie rozpowszechniania	nie dotyczy	nie dotyczy	nie dotyczy

		informacji na temat realizowanych przez PUP programów: tablica ogłoszeń PUP, strona internetowa, Facebook, kontakty telefoniczne lub bezpośrednie.			
2.9 Wspieranie działań na rzecz tworzenia nowych miejsc pracy dla osób z niepełnosprawnością	Powiatowy Urząd Pracy w Wąbrzeźnie	<p>Liczba osób, które podjęły zatrudnienie – łącznie 14</p> <ul style="list-style-type: none"> - 3 osoby podjęły staż zawodowy - 4 osoby podjęły prace społecznie użyteczne - 1 osoba podjęła pracę interwencyjne - 2 osoby podjęły pracę Interwencyjne - 3 osoby podjęły prace interwencyjne - 1 osoba podjęła roboty publiczne 	<p>10 832,37 zł - środki FP</p> <p>4 888,80 zł - środki FP</p> <p>8 239,68 zł - środki FP</p> <p>9 434,41 zł - środki RPO</p> <p>21 381,65 zł - środki POWER</p> <p>15 234,70 zł - środki FP</p>	nie dotyczy	nie dotyczy

<p>2.10 Realizacja programów aktywizacji zawodowej dla osób z niepełnosprawnością</p>	<p>Powiatowy Urząd Pracy w Wąbrzeźnie</p>	<p>Realizowane były projekty, w których uczestniczyły osoby z niepełnosprawnością.</p> <p>Liczba osób, które wzięły udział w programach:</p> <ul style="list-style-type: none"> - 4 osoby projekt unijny „Wracamy na rynek pracy II”, - 2 osoby projekt „Aktywny start na rynku pracy” 	<p>11 287,05 zł - EFS</p> <p>brak danych -EFS</p>	<p>nie dotyczy</p>	<p>nie dotyczy</p>
---	---	--	---	--------------------	--------------------

Cel szczegółowy 3: Podniesienie i rozwijanie świadomości społecznej w zakresie potrzeb, praw osób z niepełnosprawnością oraz instytucji i organizacji działających na rzecz osób z niepełnosprawnością

Zakładane rezultaty:

- 1) wzrost poziomu świadomości osób z niepełnosprawnością w zakresie swoich praw;
- 2) wzrost poziomu wiedzy na temat instytucji i organizacji, które udzielają wsparcia osobom z niepełnosprawnością;
- 3) łatwiejszy dostęp do istniejących form wsparcia;
- 4) zwiększenie świadomości społeczeństwa nt. działań podejmowanych na rzecz osób z niepełnosprawnością;
- 5) wykorzystanie potencjału osób niepełnosprawnością;
- 6) wzrost zaangażowania organizacji pozarządowych, grup samopomocowych i wolontariuszy w pomoc osobom z niepełnosprawnością;
- 7) wzrost wrażliwości społecznej na problemy osób z niepełnosprawnością oraz świadomości na temat problemu niepełnosprawności;
- 8) rozszerzenie zakresu działań na rzecz osób z niepełnosprawnością poprzez utworzenie powiatowego punktu wolontariatu.

Zadania	Realizator zadania	Mierniki	Poniesione środki finansowe oraz źródła finansowania	Przyczyny rozbieżności między założeniami, a stanem faktycznym	Propozycje działań naprawczych
3.1 Wspieranie dostępu do leczenia i opieki medycznej, wczesnej diagnostyki, rehabilitacji i edukacji leczniczej, a także do świadczeń zdrowotnych uwzględniających rodzaj i stopień niepełnosprawności	Samorząd powiatu, Samorzady gminne, instytucje i organizacja samorządowe zajmujące się problematyką osób z niepełnosprawnością, PFRON	Liczba osób objętych pomocą – brak danych Liczba placówek świadczących usługi w zakresie: leczenia, opieki medycznej, wczesnej diagnostyki, rehabilitacji, edukacji leczniczej i świadczeń zdrowotnych – 14 punktów podstawowej opieki zdrowotnej, 14 punktów aptecznych, 1 stacjonarna opieka medyczna.	brak danych	nie dotyczy	- większa współpraca pomiędzy jednostkami zajmującymi się zagadnieniami osób z niepełnosprawnością w celu weryfikacji i pozyskiwania danych

<p>3.2 Upowszechnianie informacji o instytucjach i organizacjach działających na rzecz osób z niepełnosprawnością</p>	<p>Samorząd powiatu, Samorządy gminne, instytucje i organizacja samorządowe zajmujące się problematyką osób z niepełnosprawnością, PFRON</p>	<p>Liczba osób objętych pomocą – brak danych</p> <p>Liczba instytucji/organizacji i innych podmiotów podejmujących działania na rzecz osób z niepełnosprawnością – 28 podmiotów</p> <p>Liczba wydanych opracowań, sprawozdań, broszur dotyczących problemu niepełnosprawności – brak danych</p> <p>Liczba informacji na stronie internetowej wabrzezno.pl dot. dyżurów psychologa - 9</p>	<p>nie dotyczy</p> <p>brak danych</p> <p>brak danych</p> <p>nie dotyczy</p>	<p>nie dotyczy</p>	<p>nie dotyczy</p>
<p>3.3 Rozpowszechnianie polityki informacyjnej na temat programów i form pomocy osobom z niepełnosprawnością</p>	<p>Samorząd powiatu, Samorządy gminne, instytucje i organizacja samorządowe zajmujące się problematyką osób z niepełnosprawnością, PFRON</p>	<p>Liczba podjętych działań - 24</p> <p>Liczba programów telewizyjnych: 9 łącznie</p> <p>- 6 Warsztat Terapii Zajęciowej w Miejskiej Telewizji Kablowej</p> <p>- 1 Warsztat Terapii Zajęciowej W TVP</p> <p>- 2 DPS Miejska Telewizja Kablowa</p>	<p>nie dotyczy</p>	<p>nie dotyczy</p>	<p>- Kreowanie polityki informacyjnej poprzez rozpowszechnianie aktualnych informacji na temat dostępnych programów i form pomocy dla osób</p>

		<p>Liczba artykułów ukazująca się w lokalnych mediach dotyczących problemu niepełnosprawności na terenie powiatu – 3 Gazeta CWA</p> <p>Liczba wydanych opracowań, sprawozdań, broszur dotyczących problemu niepełnosprawności: 0</p> <ul style="list-style-type: none"> - 16 sprawozdań, - 1 program działań na rzecz osób z niepełnosprawnością - informacje i materiały: <ul style="list-style-type: none"> a) program „Aktywny samorząd” – 5, b) Program Wyrównywania Różnic Między Regionami – 2, c) zajęcia klubowe WTZ – 2 d) likwidacja barier architektonicznych – 1, e) Opieka Wytchnieniowa – 2 f) Międzynarodowy Dzień Osób Niepełnosprawnych – 1, g) Sport, kultura, turystyka osób z niepełnosprawnością – 1, h) Informacja o terminie składania wniosków – 2. 			
--	--	---	--	--	--

<p>3.4 Upowszechnianie informacji o prawach i uprawnieniach osób z niepełnosprawnością</p>	<p>Samorząd powiatu, Samorządy gminne, instytucje i organizacja samorządowe zajmujące się problematyką osób z niepełnosprawnością, PFRON</p>	<p>Liczba podjętych działań – brak danych</p> <p>Liczba programów telewizyjnych, artykułów ukazująca się w lokalnych mediach dotyczących praw osób z niepełnosprawnością – brak danych</p>	<p>nie dotyczy</p>	<p>nie dotyczy</p>	<p>- podejmowanie działań dotyczących praw osób z niepełnosprawnością - współpraca z jednostkami zajmującymi się uprawnieniami osób z niepełnosprawnością - uwzględniania wymogu ochrony i popierania praw człowieka w odniesieniu do osób niepełnosprawnych w każdej polityce i każdym programie</p>
<p>3.5 Promowanie twórczości osób z niepełnosprawnością</p>	<p>Samorząd powiatu, Samorządy gminne, instytucje i organizacja samorządowe zajmujące się problematyką osób z niepełnosprawnością, PFRON</p> <p>Warsztat Terapii Zajęciowej w Wąbrzeźnie</p>	<p>Liczba zorganizowanych przedsięwzięć związanych z promowaniem twórczości osób z niepełnosprawnością (kiermaszem wernisaże, wystawy, konkursy):</p> <p>a) liczba konkursów: 12 liczba osób: 30 b) liczba kiermaszów: 3 c) promowanie twórczości: 105 postów na stronie Facebook „Sklepik warsztatowy” d) promowanie rękodzieła: 52 posty na stronie Facebook</p>	<p>brak danych</p>	<p>nie dotyczy</p>	<p>nie dotyczy</p>

3.6 Współpraca z Powiatową Społeczną Radą do Spraw Osób Niepełnosprawnych	Samorząd powiatu, Samorządy gminne, instytucje i organizacja samorządowe zajmujące się problematyką osób z niepełnosprawnością, PFRON	Liczba zorganizowanych przedsięwzięć: a) 4 posiedzenia Powiatowej Społecznej Rady do Spraw Osób Niepełnosprawnych b) 4 podjęte uchwały c) 1 opinia	nie dotyczy	nie dotyczy	nie dotyczy
3.7 Rozwój wolontariatu – utworzenie Powiatowego Centrum Wolontariatu	Samorząd powiatu, Samorządy gminne, instytucje i organizacja samorządowe zajmujące się problematyką osób z niepełnosprawnością, PFRON	Liczba wolontariuszy - 0 Liczba podjętych działań - 0	nie dotyczy	nie dotyczy	- podjęcie działań mających na celu utworzenie Powiatowego Centrum Wolontariatu
3.8 Współpraca pomiędzy samorządem terytorialnym a sektorem non-profit	Samorząd powiatu, Samorządy gminne, instytucje i organizacja samorządowe zajmujące się problematyką osób z niepełnosprawnością, PFRON	Liczba spotkań, szkoleń, konferencji dla podmiotów zaangażowanych w pomoc i wsparcie osobom z niepełnosprawnością – 3 szkolenia dla pracowników obsługujących system SOW przeprowadzone przez PFRON	nie dotyczy	nie dotyczy	- Zwiększenie współpracy pomiędzy samorządem terytorialnym a sektorem non-profit - zwiększenie liczby spotkań, szkoleń, konferencji dla podmiotów zaangażowanych w pomoc i wsparcie osobom z niepełnosprawnością

Cel szczegółowy 4: Wspieranie rodzin, opiekunów osób z niepełnosprawnością.

Zakładane rezultaty:

- 1) wzrost liczby osób z niepełnosprawnością uczęszczających do placówek edukacyjnych, rehabilitacyjnych;
- 2) ciągłe podnoszenie kwalifikacji osób zajmujących się opieką i rehabilitacją osób z niepełnosprawnością;
- 3) zwiększenie dostępności osób z niepełnosprawnością do uzyskania dofinansowania;
- 4) stworzenie poradnika/informatora dla osób z niepełnosprawnością o dostępnych w powiecie formach wsparcia;
- 5) integracja osób z niepełnosprawnością ze środowiskiem lokalnym;
- 6) wzrost poziomu wiedzy rodziców/ opiekunów osób z niepełnosprawnością na temat różnych dostępnych form wsparcia, zmieniających się przepisów prawa;
- 7) nawiązywanie nowych kontaktów społecznych, a także zmniejszenie izolacji społecznej i przeciwdziałanie marginalizacji osób z niepełnosprawnością;
- 8) wzmocnienie osobistego potencjału oraz ograniczenie wpływu obciążeń psycho-fizycznych związanych ze sprawowaniem opieki poprzez wsparcie psychologiczne, terapeutyczne.

Zadania	Realizator zadania	Mierniki	Poniesione środki finansowe oraz źródła finansowania	Przyczyny rozbieżności między założeniami, a stanem faktycznym	Propozycje działań naprawczych
4.1 Wspieranie rozwoju poradnictwa specjalistycznego dla osób z niepełnosprawnością i ich opiekunów	Powiat Wąbrzeski PCPR WTZ	Liczba udzielonych porad specjalistycznych – brak danych Liczba osób objętych wsparciem -15 osób ramach programu „Opieka wytchnieniowa”	23.587,84 zł - Fundusz Solidarnościowy	nie dotyczy	nie dotyczy
4.2 Wspieranie działań w zakresie doskonalenia kadry zajmującej się bezpośrednio osobami z niepełnosprawnością rodziców i opiekunów osób z niepełnosprawnością	SOSzW we Wroniu	Liczba podjętych działań - 23 Liczba osób biorących udział w podjętych działaniach – 9	8.101,00 zł - budżet SOSzW we Wroniu; środki własne pracowników	nie dotyczy	- podejmowanie większej ilości działań w zakresie doskonalenia kary zajmującej się bezpośrednio osobami z niepełnosprawnością, rodziców i opiekunów osób z niepełnosprawnością

	Gminny Ośrodek Pomocy Społecznej w Książkach	Liczba podjętych działań – 2 szkolenia w ramach projektu „Świadczenie usług opiekuńczych w zakresie opieki w miejscu zamieszkania dla osób z terenu Gminy Książki”	brak danych		
	WTZ	Liczba podjętych działań - 1 Liczba osób biorących udział w podjętych działaniach – 30 opiekunów osób z niepełnosprawnością	2.000,00 zł - powiat wąbrzeski		
4.3 Prowadzenie szkoleń w zakresie dostępu i obsługi nowoczesnych technologii w związku z ubieganiem się osoby z niepełnosprawnością lub członka rodziny o dofinansowanie – system SOW	Powiat Wąbrzeski PCPR PFRON	Liczba przeprowadzonych szkoleń - 3 Liczba osób uczestniczących w szkoleniach – 4 (pracownicy PCPR) Liczba udostępnionych materiałów – brak danych	nie dotyczy	nie dotyczy	nie dotyczy
4.4 Opracowanie, wydawnictwo i dystrybucja informatora dla ON o dostępnych w powiecie formach wsparci	Samorząd powiatu, samorządy gminne, instytucje i organizacja samorządowe zajmujące się problematyką osób niepełnosprawnych	Liczba wydanych opracowań, nakładów - 0	nie dotyczy	nie dotyczy	- współpraca z jednostkami zajmującymi się zagadnieniami osób z niepełnosprawnością w celu opracowania wydawnictwa i dystrybutora dla ON o dostępnych w powiecie formach wsparcia

<p>4.5 Wspieranie działań w zakresie pomocy społecznej z dziećmi z niepełnosprawnością poprzez zapewnienie możliwości kształcenia na wszystkich poziomach rozwoju dziecka oraz realizacją zajęć wczesnego wspomagania rozwoju dziecka.</p>	<p>Poradnia Psychologiczno-Pedagogiczna w Wąbrzeźnie</p> <p>SOSzW we Wroniu</p>	<p>Liczba podmiotów pracujących na rzecz osób z niepełnosprawnością – łącznie 4</p> <p>Liczba dzieci niepełnosprawnych objętych edukacją/wsparciem – łącznie 193</p> <p>Liczba dzieci i ich rodziców objętych wczesnym wspomaganem – łącznie 36</p> <p>Liczba dzieci niepełnosprawnych objętych edukacją – 96 (w roku 2021 wydano łącznie 96 orzeczeń o potrzebie kształcenia specjalnego i nauczania indywidualnego)</p> <p>Liczba utworzonych grup integracyjnych w przedszkolach i szkołach na wszystkich poziomach – nie dotyczy</p> <p>Liczba dzieci i ich rodziców objętych wczesnym wspomag.- 22 opinie WWRD</p> <p>Liczba dzieci niepełnosprawnych objętych edukacją – 57</p>	<p>brak danych ilościowych - środki budżetu państwa, subwencja oświatowa</p>	<p>nie dotyczy</p>	<p>- większa współpraca pomiędzy jednostkami zajmującymi się zagadnieniami osób z niepełnosprawnością w celu weryfikacji i pozyskiwania danych</p>
--	---	---	--	--------------------	--

		Liczba dzieci i ich rodziców objętych wczesnym wspomaganem - 12	2.148.115,55 zł -pensje nauczycieli z nadgodzinami bez dodatku wiejskiego	nie dotyczy	
	Gmina Książki	Liczba dzieci niepełnosprawnych objętych edukacją – 10 uczniów w Szkole Podstawowej i w Przedszkolu w Książkach	nie dotyczy	nie dotyczy	
		Liczba dzieci i ich rodziców objętych wczesnym wspomaganem - 2 uczniów ze Szkoły Podstawowej i Przedszkola w Książkach	nie dotyczy	nie dotyczy	
	Wąbrzeskie Stowarzyszenie Pomocy Dzieciom Specjalnej Troski	Liczba osób korzystających z wsparcia: 30 osób w ramach programu „Nasz Mały Świat” na zlecenie powiatu	Powiat wąbrzeski: 9.000,00 zł	nie dotyczy	
		„Zajęcia Integracyjne w NMS” w ramach ogłoszonego otwartego konkursu ofert	PFRON: 126.466,44 zł Wkład własny: 8.321,16 zł	nie dotyczy	

5. Zadania z zakresu przeciwdziałania przemocy w rodzinie

a) opracowanie i realizacja powiatowego programu przeciwdziałania przemocy w rodzinie oraz ochrony ofiar przemocy w rodzinie

W roku 2017 powstał Powiatowy Program Przeciwdziałania Przemocy w Rodzinie oraz Ochrony Ofiar Przemocy w Rodzinie w Powiecie Wąbrzeskim na lata 2017-2021.

Monitoring Powiatowego Programu Przeciwdziałania Przemocy w Rodzinie oraz Ochrony Ofiar Przemocy w Rodzinie w Powiecie Wąbrzeskim na lata 2017-2021 za rok 2021

Podstawa prawna: Uchwała Nr XXI/102/2017 Rady Powiatu w Wąbrzeźnie z dnia 26 stycznia 2017 r. w sprawie przyjęcia Powiatowego Programu Przeciwdziałania Przemocy w Rodzinie oraz Ochrony Ofiar Przemocy w Rodzinie w Powiecie Wąbrzeskim na lata 2017-2021.

Cel główny: zmniejszenie skali zjawiska przemocy w rodzinie na terenie Powiatu Wąbrzeskiego poprzez zwiększenie skuteczności ochrony ofiar przemocy w rodzinie i dostępności pomocy oraz skuteczności działań interwencyjnych i korekcyjnych wobec osób stosujących przemoc w rodzinie.

Cele szczegółowe: zapewnienie osobom dotkniętym przemocą w rodzinie miejsc w ośrodkach wsparcia i ośrodkach interwencji kryzysowej; podnoszenie wrażliwości społecznej wobec przemocy w rodzinie; podnoszenie kompetencji służb zajmujących się problematyką przemocy w rodzinie; udzielanie profesjonalnej pomocy ofiarom przemocy w rodzinie; oddziaływanie na sprawców przemocy w rodzinie; edukacja dzieci, młodzieży i dorosłych w zakresie przeciwdziałania przemocy w rodzinie.

Kierunki działań: tworzenie powiatowego systemu przeciwdziałania przemocy w rodzinie, poszerzanie wiedzy na temat rozmiarów przemocy w rodzinie oraz podniesienie poziomu wrażliwości społecznej na temat przemocy, powstrzymywanie sprawców od stosowania przemocy, zmiana zachowań i postaw osób stosujących przemoc i zakończenie przemocy w rodzinie.

Odbiorcy programu: ofiary przemocy, sprawcy przemocy w rodzinie, świadkowie przemocy, instytucje zajmujące się szeroko rozumianą pomocą rodzinie, organizacje pozarządowe, społeczność lokalna.

Zadania	Realizator zadania	Główne efekty, rezultaty	Poniesione środki finansowe oraz źródła finansowania	Przyczyny odchyień	Propozycje działań naprawczych
1. Zapewnienie działalności Ośrodka Interwencji Kryzysowej, w tym finansowanie działalności Ośrodka Interwencji Kryzysowej w Wąbrzeźnie, funkcjonującego w strukturze organizacyjnej Powiatowego Centrum Pomocy Rodzinie w Wąbrzeźnie.	Powiatowe Centrum Pomocy Rodzinie w Wąbrzeźnie	Zapewnienie działalności finansowej ośrodka	2.200,00 zł budżet jednostki PCPR	Brak	Brak
2. Udzielenie specjalistycznego poradnictwa psychologicznego oraz dążenie do rozwoju poradnictwa pedagogicznego, prawnego	Powiatowe Centrum Pomocy Rodzinie w Wąbrzeźnie	Psycholog udzielił 91 porad w tym 11 dotyczyło przemocy	Budżet jednostki PCPR 2.200,00 zł	Brak	Brak

i socjalnego osobom dotkniętym przemocą.					
3. Rozwój oferty działalności Ośrodka Interwencji Kryzysowej	Powiatowe Centrum Pomocy Rodzinie w Wąbrzeźnie	Brak	Brak finansowania	Brak środków finansowych na rozwój poradnictwa	Zabezpieczenie środków w budżecie bądź pozyskanie środków ze źródeł zewnętrznych
4. Zapewnienie miejsc w pieczy zastępczej dla dzieci, które doświadczyły przemocy w rodzinie, ze szczególnym uwzględnieniem tworzenia rodzin zastępczych zawodowych, w tym zawodowych rodzin pełniących funkcję pogotowia rodzinnego lub zawodową specjalistyczną.	Powiatowe Centrum Pomocy Rodzinie w Wąbrzeźnie Organizator Rodzinnej Pieczy Zastępczej	Funkcjonowanie rodziny zastępczej o charakterze pogotowia rodzinnego na terenie Powiatu Wąbrzeskiego	Umowa zlecenie, wynagrodzenie za rok 2021 wynosiło 47.358,74 zł	Brak	Brak
5. Zapewnienie pomocy dla ofiar przemocy w rodzinie w formie organizowanych grup wsparcia przy współudziale specjalistów zajmujących się przemocą w rodzinie	PCPR Wąbrzeźno	Funkcjonowanie grup wsparcia dla rodzin biologicznych oraz zastępczych w ramach projektu „Rodzina w Centrum 3”	Środki z Unii Europejskiej w ramach Europejskiego Funduszu Społecznego Koszt: 20.000,00 zł w spotkaniach grup wsparcia wzięło udział 13 osób	Brak	Brak
6. Stworzenie warunków umożliwiających ofiarom przemocy otrzymywania mieszkań socjalnych lub z zasobów komunalnych w pierwszej kolejności	PCPR Wąbrzeźno	Brak	Brak	Brak zasobów komunalnych powiatu	Współpraca z samorządem gminnym w obszarze mieszkań socjalnych

7. Izolowanie sprawców przemocy od ofiar na podstawie odrębnych przepisów (sądy, policja, prokuratura).	PCPR Wąbrzeźno	Brak	Brak	Brak przypadków zgłaszających się do tut. Centrum	Szersza diagnoza środowiska, współpraca z Zespołem Interdyscyplinarnym
8. Stosowanie procedury „Niebieskiej Karty” oraz prowadzenie działalności informacyjnej na temat procedury „Niebieskiej Karty”	PCPR Wąbrzeźno	Ilość zgłoszeń przekazywanych przez Komendę Powiatową Policji w Wąbrzeźnie do Powiatowego Centrum Pomocy Rodzinie w Wąbrzeźnie: w roku 2021 Komenda Powiatowa Policji w Wąbrzeźnie nie przekazywała informacji o rozpoczętej procedurze „Niebieskiej Karty”	Liczba spotkań grup roboczych: 549 Liczba posiedzeń Zespołów Interdyscyplinarnych: 22		
9. Stosowanie wypracowanych na poziomie powiatu „Zasad współpracy i postępowania przy czynności odebrania dziecka i właściwego zabezpieczenia dziecka”	PCPR Wąbrzeźno	Ilość zabezpieczonych małoletnich w 2021 r. zgodnie z wypracowanymi zasadami postępowania - 0	Koszty powiatu dotyczące świadczeń i dodatków na rzecz małoletnich umieszczonych w rodzinie zastępczej o charakterze pogotowia rodzinnego (zgodnie z zasadami...) – 0,00zł	Brak	Brak
10 Opracowanie i prowadzenie działań terapeutycznych dla ofiar przemocy w rodzinie przy współpracy innych organizacji i instytucji.	PCPR Wąbrzeźno	Brak	Brak	poradnictwo psychologiczne	Nawiązanie współpracy z organizacjami pozarządowymi zajmującymi się

					przeciwdziałaniem przemocy w rodzinie.
11. Zbieranie informacji na temat rozmiarów zjawiska przemocy na terenie powiatu.	PCPR Wąbrzeźno Wąbrzeskie Centrum Profilaktyki i Integracji Społecznej w Wąbrzeźnie	Informacje o poradnictwie psychologicznym prowadzonym w ramach działalności OIK	Środki w ramach działalności PCPR	Brak	Brak
12. Zapobieganie powielaniu złych wzorców rodzinnych i środowiskowych oraz propagowanie prawidłowych.	PCPR Wąbrzeźno	Warsztaty podnoszące kompetencje wychowawcze, terapia rodzinna w ramach projektu Rodzina w Centrum	Środki z Unii Europejskiej w ramach Europejskiego Funduszu Społecznego	Brak	Brak
13. Tworzenie warunków do bezpiecznego spędzania czasu, w szczególności dla dzieci i młodzieży poprzez programy profilaktyczne.	PCPR Wąbrzeźno	Propagowanie bezpiecznego spędzania czasu wolnego poprzez organizację spotkań integracyjnych w tym: powitanie wakacji, wakacje z PCPR, piknik integracyjny rodzin zastępczych, spotkanie mikołajkowe	Środki własne, środki pochodzące od sponsorów	Brak	Brak
14. Organizowanie kampanii, szkoleń, warsztatów na temat problematyki przeciwdziałania przemocy.	PCPR Wąbrzeźno	Brak	Brak	Brak środków finansowych	Zabezpieczenie środków w budżecie jednostki, bądź pozyskanie z funduszy zewnętrznych

15. Udostępnienie dla społeczności informatorów udzielających pomocy w zakresie przemocy w rodzinie.	PCPR Wąbrzeźno	Przekazywanie aktualnych informacji dotyczących udzielania poradnictwa w ramach OIK do ośrodków pomocy społecznej oraz na stronę internetową PCPR	Środki w ramach działalności PCPR	Brak	Brak
16. Upowszechnianie materiałów edukacyjnych dotyczących przemocy.	PCPR Wąbrzeźno	Brak	Brak	Brak materiałów edukacyjnych	Pozyskanie materiałów edukacyjnych od instytucji zajmujących się przeciwdziałaniem przemocy.
17. Współpraca z mediami w zakresie przeciwdziałania przemocy w rodzinie.	PCPR Wąbrzeźno	Brak	Brak	Współpraca z mediami w zakresie innych zadań PCPR w tym integracji, spędzania prawidłowego spędzania czasu wolnego.	Nawiązanie współpracy w obszarze przeciwdziałania przemocy.
18. Systematyczne podnoszenie kwalifikacji i wiedzy przedstawicieli różnych grup zawodowych mających kontakt z problematyką przemocy w rodzinie.	PCPR Wąbrzeźno	Udział pracowników PCPR w szkoleniach z zakresu przeciwdziałania przemocy w rodzinie	Środki w ramach działalności PCPR	Brak	Brak
19. Organizowanie szkoleń na temat przeciwdziałania przemocy w rodzinie, skierowanych do pracowników socjalnych, policji, pedagogów, kuratorów, członków	PCPR Wąbrzeźno	Brak	Brak	Brak	Brak

komisji rozwiązywania problemów alkoholowych.					
20. Realizacja programów oddziaływań korekcyjno-edukacyjnych dla osób stosujących przemoc w rodzinie.	PCPR Wąbrzeźno	Ilość przeprowadzonych działań korekcyjno-edukacyjnych - 0	brak	Brak odpowiedniej liczby odbiorców programu.	Współpraca z ośrodkami pomocy społecznej oraz sądem w celu utworzenia grupy.

b) opracowanie i realizacja programów służących działaniom profilaktycznym mającym na celu udzielenie specjalistycznej pomocy, zwłaszcza w zakresie promowania i wdrożenia prawidłowych metod wychowawczych w stosunku do dzieci w rodzinach zagrożonych przemocą w rodzinie

Powiatowe Centrum Pomocy Rodzinie w Wąbrzeźnie uczestniczy w pracach Miejskiego Zespołu Interdyscyplinarnego w Wąbrzeźnie oraz Gminnego Zespołu Interdyscyplinarnego koordynujących działalność profilaktyki przeciwdziałania przemocy w mieście i gminie Ryńsk.

c) zapewnienie osobom dotkniętym przemocą w rodzinie miejsc w ośrodkach wsparcia

Osoby dotknięte przemocą domową mogą korzystać z miejsc w Specjalistycznych Ośrodkach Wsparcia dla Ofiar Przemocy w Rodzinie w Tucholi i Jaksicach.

d) zapewnienie osobom dotkniętym przemocą w rodzinie miejsc w ośrodkach interwencji kryzysowej

W strukturze organizacyjnej Powiatowego Centrum Pomocy Rodzinie w Wąbrzeźnie funkcjonuje Ośrodek Interwencji Kryzysowej, w ramach którego prowadzone jest poradnictwo psychologiczne 4 godziny w miesiącu w wyznaczone dni oraz bieżące poradnictwo socjalne prowadzone przez pracowników socjalnych w ramach zakresu czynności.

e) tworzenie i prowadzenie specjalistycznych ośrodków wsparcia dla ofiar przemocy w rodzinie

Na terenie Powiatu Wąbrzeskiego nie funkcjonuje specjalistyczny ośrodek wsparcia dla ofiar przemocy w rodzinie. Mieszkańcy Powiatu Wąbrzeskiego dotknięci przemocą w rodzinie mogą być kierowani przez właściwe terytorialnie gminy do Specjalistycznych Ośrodków Wsparcia dla Ofiar Przemocy w Rodzinie w Jaksicach oraz Tucholi, gdzie mają zapewnione bezpłatne schronienie oraz usługi specjalistyczne (prawne, psychologiczne, pedagogiczne, interwencyjne, doradcze, terapeutyczne, socjalne i informacyjne). W roku 2021 żaden mieszkaniec powiatu nie skorzystał z usług w/w ośrodków.

f) opracowywanie i realizacja programów oddziaływań korekcyjno-edukacyjnych dla osób stosujących przemoc w rodzinie

W roku 2021 został przyjęty do realizacji przez Radę Powiatu w Wąbrzeźnie Uchwałą Nr XXII/137/2021 z dnia 20 maja 2021 Powiatowy Program Oddziaływań Korekcyjno-Edukacyjnych dla Osób Stosujących Przemoc w Rodzinie w Powiecie Wąbrzeskim na lata 2021-2026. Realizację programu przedstawia Monitoring Programu.

W roku 2021 Powiat Wąbrzeski nie wnioskował o środki finansowe na realizację programów korekcyjno-edukacyjnych dla sprawców przemocy z uwagi na brak uczestników do udziału w programie.

Monitoring Powiatowego Programu Odziaływań Korekcyjno-Edukacyjnych dla Osób Stosujących Przemoc w Rodzinie w Powiecie Wąbrzeskim na lata 2021-2026 za rok 2021

Podstawa prawna: Uchwała Nr XXII/137/2021 Rady Powiatu w Wąbrzeźnie z dnia 20 maja 2021 r. w sprawie uchwalenia Powiatowego Programu Odziaływań Korekcyjno-Edukacyjnych dla Osób Stosujących Przemoc w Rodzinie w Powiecie Wąbrzeskim na lata 2021-2026

Cel główny: zatrzymanie przemocy w rodzinie.

Odbiorcy programu: osoby stosujące przemoc w rodzinie zobowiązane przez Sąd do udziału w zajęciach, wobec których Sąd zawiesił warunkowo wykonywanie kary i zobowiązał je do uczestnictwa w programie, osoby objęte procedurą „Niebieskiej Karty”, wskazane i zmotywowane przez członków zespołu interdyscyplinarnego, grupę roboczą bez formalnego obowiązku uczestnictwa w programie, osoby zgłaszające się dobrowolnie, osoby kierowane przez inne instytucje do tego uprawnione.

Cel szczegółowy	Zadania, rezultaty	Realizator zadania	Główne efekty, wskaźniki	Poniesione środki finansowe oraz źródła finansowania	Przyczyny odchyień	Proponowane działania naprawczych
powstrzymanie sprawców i zaprzestanie stosowania przemocy w rodzinie zmiana zachowań przemocowych na konstruktywne, akceptowane z poszanowaniem praw i uczuć innych osób kształtowanie umiejętności opiekuńczo-wychowawczych w relacji z dzieckiem bez użycia przemocy	uświadomienie sprawcy, czym jest przemoc wzrost świadomości własnych zachowań przemocowych wobec członków rodziny nabycie umiejętności konstruktywnego rozwiązywania konfliktów w rodzinie bez użycia przemocy nabycie umiejętności wyrażania emocji w sposób akceptowalny przez innych członków	PCPR Wąbrzeźno	brak	brak	Brak środków własnych na realizację programu. W 2021 r. nie ubiegano się o dotację ze środków Wojewody z uwagi na warunki otrzymania i rozliczenia przyznanej dotacji w zakresie zapewnienia odpowiedniej ilości odbiorców programu, tj. osób stosujących przemoc. Na terenie Powiatu Wąbrzeskiego, sprawcy przemocy nie są zobowiązani przez Sąd do udziału	Wnioskowanie o środki zewnętrzne w kolejnych latach. Wystosowanie pism informacyjnych do Sądu Rejonowego w Wąbrzeźnie oraz Zespołów Interdyscyplinarnych działających na terenie Powiatu Wąbrzeskiego o możliwości kierowania osób do udziału w programie korekcyjno-edukacyjnym.

<p>zdobycie wiedzy i umiejętności rozpoznawania mechanizmów powstania przemocy w rodzinie</p> <p>nabycie umiejętności komunikacji oraz reagowania bez przemocy w sytuacjach stresujących, konfliktowych</p> <p>uznania przez osobę stosującą przemoc swojej odpowiedzialności za stosowanie przemocy w rodzinie</p> <p>uzyskanie informacji o możliwościach podejmowanych działań terapeutycznych, pomocowych, prawnych, psychologicznych itp.</p>	<p>rodziny</p>				<p>w zajęciach i w związku z powyższym trudno zebrać odpowiednią liczbę osób wraz z zapewnieniem aby ich udział w zajęciach wynosił odpowiedni procent co jest warunkiem prawidłowego rozliczenia dotacji.</p>	
--	----------------	--	--	--	--	--

6. Zadania z zakresu współpracy z organizacjami pozarządowymi

W ramach realizacji zadań z zakresu pomocy społecznej, rehabilitacji zawodowej i społecznej oraz aktywnej integracji Powiatowe Centrum Pomocy Rodzinie w Wąbrzeźnie współpracuje z organizacjami pozarządowymi. Organizacje pozarządowe posiadają ogromne doświadczenie w niesieniu pomocy swoim podopiecznym. Ponadto są gwarantem racjonalnego wykorzystania powierzonych środków finansowych przy jednoczesnym wykonaniu zaplanowanych zadań na najwyższym poziomie.

Ponadto Powiatowe Centrum Pomocy Rodzinie w Wąbrzeźnie jest odpowiedzialne za współpracę Powiatu Wąbrzeskiego z trzecim sektorem w zakresie przygotowania i monitorowania Programu współpracy, realizacji zadań publicznych poprzez prowadzenie procedury konkursowej dla organizacji pozarządowych, wymiany doświadczeń. Realizację Uchwały Nr XIX/113/2020 z dnia 29 grudnia 2020 r. Rady Powiatu w Wąbrzeźnie w sprawie Programu współpracy Powiatu Wąbrzeskiego z organizacjami pozarządowymi i podmiotami, o których mowa w art. 3 ust. 3 ustawy z dnia 24 kwietnia 2003 r. o działalności pożytku publicznego i o wolontariacie na rok 2021 przedstawia Załącznik nr 1, stanowiący Sprawozdanie z realizacji Programu współpracy.

a) zlecenie organizacjom pozarządowym oraz innym podmiotom określonym w ustawie realizacji zadań publicznych

Zarząd Powiatu w Wąbrzeźnie na podstawie ustawy z dnia 24 kwietnia 2003 r. o działalności pożytku publicznego i o wolontariacie (Dz. U. z 2020 r. poz. 1057 ze zm.) ogłosił 6 otwartych konkursów ofert na realizację zadań publicznych ze sfery pomocy społecznej, działalności na rzecz osób niepełnosprawnych oraz udzielania nieodpłatnego poradnictwa prawnego przeznaczając środki finansowe w wysokości 1.728.207,84 zł (środki własne, administracji rządowej), w ramach art. 19a powiat przekazał organizacjom pozarządowym środki finansowe PFRON na 2 zadania w wysokości 2.000,00 zł oraz na podstawie innych przepisów w wysokości 1.635.683,26 zł. Obsługę administracyjną konkursu (ogłoszenie, przygotowanie uchwał, zawiadomień, protokołowanie prac komisji konkursowej, przygotowanie umowy, sprawozdawczość) realizuje Dyrektor Powiatowego Centrum Pomocy Rodzinie w Wąbrzeźnie.

b) wzajemne informowanie się o planowanych kierunkach działalności

W ramach prowadzonych konsultacji z organizacjami pozarządowymi (bezpośrednie spotkanie Starosty Wąbrzeskiego z przedstawicielami organizacji pozarządowych) następuje wymiana informacji na temat planowanych działań organizacji w roku następnym oraz zadań, które będą realizowane przez samorząd oraz organizacje pozarządowe. Na stronach internetowych zawierane są informacje o planowanych zadaniach dotyczących sfery pożytku publicznego.

e) konsultowanie projektów aktów normatywnych w dziedzinach dotyczących działalności statutowej organizacji oraz dotyczących sfery zadań publicznych

Konsultacje z mieszkańcami Powiatu Wąbrzeskiego dotyczące zebrania opinii i pozyskania dodatkowych informacji, doświadczeń, sugestii na temat projektu programu współpracy Powiatu

Wąbrzeskiego z organizacjami pozarządowymi na rok 2021 odbyły się w formie zbierania pisemnych opinii i uwag zainteresowanych organizacji pozarządowych i trwały od dnia 16 listopada 2020 r. do dnia 29 listopada 2020 r. zgodnie z podjętą uchwałą zarządu powiatu. Przygotowaniem merytorycznym konsultacji dotyczących kwestii związanych ze sferą działalności pożytku publicznego zajmuje się Dyrektor Powiatowego Centrum Pomoc Rodzinie w Wąbrzeźnie.

f) tworzenie wspólnych zespołów o charakterze inicjatywnym i doradczym

Zgodnie z Programem współpracy Powiatu Wąbrzeskiego z organizacjami pozarządowymi i podmiotami, o których mowa w art. 3 ust. 3 ustawy z dnia 24 kwietnia 2003 r. o działalności pożytku publicznego i o wolontariacie na rok 2021 przyjętym Uchwałą Nr XIX/113/2020 Rady Powiatu w Wąbrzeźnie z dnia 29 grudnia 2020 r. Zarząd Powiatu w Wąbrzeźnie powołuje komisje konkursowe w drodze uchwały, celem wyrażenia opinii na temat ofert składanych w ramach ogłaszanych konkursów. Zasady działania komisji konkursowych określa Załącznik do w/w programu. W roku 2021 Zarząd Powiatu w Wąbrzeźnie powołał 6 komisji konkursowych, których zadaniem była ocena formalna i merytoryczna oraz zaopiniowanie złożonych ofert na realizację zadań publicznych. Każdorazowo Zarząd Powiatu określa skład osobowy komisji mając na względzie bezstronność członków. Zgodnie z ustawą o działalności pożytku publicznego i o wolontariacie w skład komisji wchodzi przedstawiciele organu wykonawczego oraz przedstawiciele reprezentujące organizacje pozarządowe lub podmioty określone w art. 3 ust. 3 ustawy.

g) zawierania umów o wykonanie inicjatywy lokalnej lub umowy partnerstwa

Zadanie nie było realizowane z uwagi na brak inicjatyw lokalnych.

Rozdział czwarty

Bilans potrzeb na rok 2022

	<i>Plan finansowy wg złożonego projektu PCPR z dnia 14.10.2021 r.</i>	<i>Plan finansowy na rok 2022 przyjęty Uchwałą Nr XXVII/169/2021 Rady Powiatu w Wąbrzeźnie z dnia 30 grudnia 2021 r. w sprawie przyjęcia budżetu powiatu na rok 2022</i>
<i>Powiatowe Centrum Pomocy Rodzinie - działalność bieżąca</i>	673.305,00 zł	582.630,00 zł
<i>Ośrodek Interwencji Kryzysowej - działalność bieżąca</i>	9.600,00 zł	2.640,00 zł
<i>Państwowy Fundusz Rehabilitacji Osób Niepełnosprawnych - realizacja zadań z rehabilitacji społecznej</i>	Powiat otrzymuje środki finansowe przyznane przez PFRON wg algorytmu	2.193.455,00 zł uchwała Nr XXX/178/2022 Rady Powiatu w Wąbrzeźnie z dnia 31 marca 2022 r.
<i>Aktywny samorząd - PFRON</i>	-	183.393,00 zł – umowa zostanie zawarta
<i>Program wyrównywania różnic między regionami III PFRON</i>	-	164.000,00 zł do wykorzystania z roku 2021
<i>Rehabilitacja społeczna i zawodowa</i>	176.920,00 zł	139.920,00 zł
<i>Placówki opiekuńczo-wychowawcze - realizacja zadań 500+</i>	695.100,00 zł	537.100,00 zł
	84.840,00 zł	28.000,00 zł
<i>Rodziny zastępcze - realizacja zadań 500+</i>	1.921.221,00 zł	1.472.326,00 zł
	278.760,00 zł	83.900,00 zł
<i>Środowiskowy Dom Samopomocy - zadanie zlecone</i>	1.629.600,00 zł	1.629.600,00 zł
<i>Powiatowe Centrum Pomocy Rodzinie - Rodzina w Centrum 3</i>	495.654,00 zł	495.654,00 zł
Razem	5.964.000,00 zł (bez środków PFRON)	7.512.618,00 zł

Podsumowanie

Zamierzeniem ustawodawcy, tworzącego system pomocy było nałożenie obowiązku podejmowania lokalnych inicjatyw, zmierzających do poprawy życia obywateli w swoim środowisku. Pozwoliło to na wyodrębnienie z grupy problemów ogólnospołecznych tych, które stanowią największy problem społeczności lokalnych. Dzięki temu możliwym stało się wprowadzenie inicjatyw, które dotyczyły najliczniejszych grup potrzebujących wsparcia i pomocy.

Trudna sytuacja mieszkańców Powiatu Wąbrzeskiego z uwagi na bezrobocie, ubóstwo, problemy opiekuńczo-wychowawcze wymaga dalszej kontynuacji i przeformułowania zasad funkcjonowania służb społecznych ze stricto opiekuńczych na aktywizujące wszystkie grupy społeczne.

Powiatowe Centrum Pomocy Rodzinie w Wąbrzeźnie nie jest instytucją zajmującą się problemami ubóstwa i biedy, ale wspomagającą całe rodziny i poszczególnych jej członków, w szczególności rodzin zastępczych, rodzin biologicznych, pełnoletnich wychowanków, osób z niepełnosprawnością, osób doświadczających przemocy w rodzinie. Powiatowe Centrum Pomocy Rodzinie w Wąbrzeźnie to także Organizator Rodzinnej Pieczy Zastępczej, realizujący zadania powiatu oraz organizatora rodzinnej pieczy zastępczej z zakresu pieczy zastępczej, organizując system wsparcia dziecka i rodziny na terenie Powiatu Wąbrzeskiego oraz prowadząc poradnictwo i terapię dla osób sprawujących rodzinną pieczę zastępczą i ich dzieci oraz dzieci umieszczonych w pieczy zastępczej a także zapewnienia pomocy prawnej w szczególności w zakresie prawa rodzinnego. Dla skuteczności wspierania rodziny, ważny jest stały kontakt i monitorowanie współpracy z rodziną. Praca specjalistów to wspomaganie osób i rodzin w przewyżnianiu trudnych sytuacji życiowych, których nie są w stanie samodzielnie pokonać, wykorzystując środki własne i bardzo często czas własny, możliwości i uprawnienia. Ciągłe rosnące zapotrzebowanie na szeroko rozumianą pracę socjalną w zmieniającym się społeczeństwie, powoduje stawianie przed pracownikami socjalnymi nowych zadań w odpowiedzi na nowe potrzeby i problemy społeczne. Pracownik socjalny, pracownik jednostki pomocy społecznej jest niezbędnym i bezcennym ogniwem między społeczeństwem, instytucją państwa i jednostką. Dlatego tak ważnym jest, aby w takim pracowniku widzieć animatora lokalnej społeczności, człowieka siejącego zdrowy niepokój, wzywającego do zastanowienia i propagującego pomoc dla samopomocy. Skuteczność rozwiązywania problemów społeczności lokalnej wiąże się z profesjonalizacją pracowników pomocy społecznej we współpracy na wielu płaszczyznach, ale także nakładami finansowymi na funkcjonowanie pomocy społecznej. Żaden najlepiej przygotowany pracownik socjalny nie jest w stanie skutecznie pomagać i usamodzielniać swoich klientów bez wsparcia profesjonalnego zaplecza kadrowego specjalistów, funkcjonujących jednostek i instytucji wspierających osoby potrzebujące.

Wg. Waltera Schwimmera „Społeczeństwo, które nie dba o integrację, kohezję, likwidację podziałów społecznych nie jest bezpiecznym, nie zapewnia zrównoważonego rozwoju. O pomocy społecznej należy myśleć nie jak o koszcie, ale inwestycji w zasoby ludzkie, ograniczające wykluczenie społeczne znaczącej części populacji”.

Aby zapewnić odpowiednie wsparcie osobom i rodzinom wymagającym interwencji konieczne jest inwestowanie w pomoc społeczną służące rozwiązywaniu problemów społecznych i nie dopuszczenie do powstania kosztów zaniechania.

Zdiagnozowane potrzeby oraz wnioski

1. Wzmocnienie kadrowe Powiatowego Centrum Pomocy Rodzinie w Wąbrzeźnie w zakresie zatrudnienia psychologa i pedagoga.
2. Rozwój specjalistycznego poradnictwa dla mieszkańców Powiatu Wąbrzeskiego oraz rozwój i poprawa dostępu usług wsparcia dla rodzin i pieczy zastępczej w zakresie wsparcia psychologicznego, pedagogicznego, mediacyjnego, terapeutycznego, prawnego, psychiatrycznego, społecznego w ramach realizowanego projektu „Rodzina w Centrum 3” współfinansowanego ze środków Unii Europejskiej w ramach Regionalnego Programu Operacyjnego Województwa Kujawsko-Pomorskiego na lata 2014-2020 r.
3. Podejmowanie działań zmierzających do utworzenia mieszkań chronionych, treningowych lub wspieranych oraz tworzenie warunków do rozwoju instrumentów wsparcia i programów wzmacniających kompetencje społeczno-zawodowe dla pełnoletnich wychowanków opuszczających pieczę zastępczą, osób zależnych i osób z niepełnosprawnościami.
4. Wspieranie aktywizacji społeczno-zawodowej osób zagrożonych ubóstwem lub wykluczeniem społecznym oraz wykluczonych społecznie.
5. Podejmowanie działań zmierzających do aktywizacji społecznej osób z zaburzeniami psychicznymi.
6. Podejmowanie działań zmierzających do rozwoju ośrodków wspierających osoby starsze, osoby z niepełnosprawnością, osoby dotknięte przemocą w rodzinie na terenie Powiatu Wąbrzeskiego oraz ich opiekunów i rodzin.
7. Podejmowanie działań zmierzających do zapewnienia usług w ramach opieki wytchnieniowej (dziennej, całodobowej, weekendowej).
8. Podejmowanie działań wspierających funkcjonowanie Placówki Opiekuńczo-Wychowawczej w Książkach poprzez m.in. organizację szkoleń dla kadry, spotkań integracyjnych.
9. Dalszy rozwój działalności PCPR poprzez uczestnictwo w projektach finansowych przez Unię Europejską oraz innych funduszy administracji rządowej, funduszy celowych.
10. Dalsza współpraca z organizacjami pozarządowymi celem podejmowania wspólnych inicjatyw na rzecz przezwyciężania sytuacji trudnych i kryzysowych rodzin i osób wymagających pomocy, w tym współpraca z Zespołem ds. Ekonomii Społecznej Powiatu Wąbrzeskiego.
11. Podejmowanie działań zmierzających do wzmacniania roli organizacji pozarządowych w realizacji usług świadczonych na rzecz mieszkańców Powiatu Wąbrzeskiego.
12. Ustawiczne szkolenie kadr pomocy społecznej z terenu Powiatu Wąbrzeskiego, w tym pracowników PCPR, POW, rodzin zastępczych oraz kandydatów na rodziny zastępcze celem podnoszenia poziomu świadczonych usług oraz kształtowania kompetencji społecznych.
13. Zabezpieczenie trzyosobowej obsługi realizowanych zadań na rzecz osób z niepełnosprawnościami w zakresie rehabilitacji społecznej i programów PFRON.
14. Działalność na rzecz integracji rodzin zastępczych oraz promocji rodzicielstwa zastępczego, kontynuowanie corocznej imprezy plenerowej Piknik Integracyjny dla Rodzin Zastępczych, Dnia Rodzicielstwa Zastępczego, imprez okolicznościowych, konkursów dla wychowanków rodzin zastępczych poprzez działania animacyjne i programy liderkie.
15. Zabezpieczenie środków finansowych na utworzenie nowej rodziny zastępczej zawodowej zgodnie z trzyletnim programem rozwoju pieczy zastępczej.
16. Podejmowanie działań zmierzających do promocji wolontariatu oraz inicjatyw samopomocowych na terenie powiatu.

**Sprawozdanie z realizacji „Programu
współpracy Powiatu Wąbrzeskiego
z organizacjami pozarządowymi
i podmiotami, o których mowa w art.
3 ust. 3 ustawy z dnia 24 kwietnia 2003 r.
o działalności pożytku publicznego
i o wolontariacie na rok 2021”**



Materiał opracowała:

Justyna Przybyłowska
Dyrektor Powiatowego Centrum
Pomocy Rodzinie w Wąbrzeźnie

Wąbrzeźno, kwiecień 2022 r.

Wstęp

W demokratycznym społeczeństwie organizacje pozarządowe stanowią znakomitą bazę dla rozwoju lokalnych społeczności, gdyż skupiają najaktywniejszych i najbardziej wrażliwych na sprawy społeczne obywateli danego środowiska. Niezbędne jest włączanie podmiotów pozarządowych w system funkcjonowania Powiatu Wąbrzeskiego na zasadzie równoprawnego partnerstwa.

Organizacje pozarządowe są ważnym partnerem władz samorządowych stymulującym rozwój Powiatu Wąbrzeskiego. Silne organizacje pozarządowe są efektywnym partnerem w realizowaniu zadań powiatu. Powierzenie organizacjom pozarządowym zadań społecznych zwiększa efektywność i skuteczność ich realizacji, a także pełne wykorzystanie potencjału organizacji pozarządowych.

Konstytucyjna zasada pomocniczości oraz wynikające z innych ustaw kompetencje jednostek samorządów terytorialnych stanowią podstawę rozwoju wzajemnych relacji między administracją publiczną a organizacjami pozarządowymi.

Organizacje pozarządowe są chętne do współpracy, rośnie ich aktywność i znaczenie lokalne. Dzięki podejmowanej aktywności na terenie Powiatu Wąbrzeskiego organizacje pozarządowe stały się cennym partnerem dla samorządu w realizacji swoich zadań. Główną cechą tych relacji jest współpraca. Doświadczenia zdobyte w zakresie współpracy pozwalają na dalsze jej pogłębianie, czego wyrazem są podejmowane nowe inicjatywy. Wspólny trud i zaangażowanie stron przynoszą satysfakcję i chęci do podejmowania kolejnych wysiłków w budowaniu społeczeństwa obywatelskiego na szczeblu lokalnym.

Według stanu na dzień tworzenia Programu współpracy, tj. listopad 2020 r. na terenie Powiatu Wąbrzeskiego zarejestrowanych było 157 organizacji pozarządowych, w tym 67 stowarzyszeń, 7 fundacji, 3 kluby sportowe prowadzące działalność gospodarczą, 8 uczniowskich klubów sportowych, 28 stowarzyszeń zwykłych oraz 44 ochotnicze straże pożarne.

Podstawa prawna

Podstawa prawna sporządzenia sprawozdania: art. 5a, ust. 3 ustawy z dnia 24 kwietnia 2003 r. o działalności pożytku publicznego i o wolontariacie (Dz. U. z 2020 r. poz. 1057 ze zm.) – organ wykonawczy jednostki samorządu terytorialnego, nie później niż do dnia 31 maja każdego roku, jest obowiązany przedłożyć organowi stanowiącemu jednostki samorządu terytorialnego oraz opublikować w Biuletynie Informacji Publicznej sprawozdanie z realizacji programu współpracy za rok poprzedni.

Uchwałą Nr XIX/113/2020 Rady Powiatu w Wąbrzeźnie z dnia 29 grudnia 2020 r. został przyjęty Program współpracy Powiatu Wąbrzeskiego z organizacjami pozarządowymi i podmiotami, o których mowa w art. 3 ust. 3 ustawy z dnia 24 kwietnia 2003 r. o działalności pożytku publicznego i o wolontariacie na rok 2021. Konsultacje społeczne ws. Programu odbyły się w formie zbierania pisemnych opinii lub uwag zainteresowanych organizacji pozarządowych w wyznaczonym terminie od dnia 16 listopada 2020 r. do dnia 29 listopada 2020 r., zgodnie z Uchwałą Nr 84/154/2020 Zarządu Powiatu w Wąbrzeźnie z dnia 13 listopada 2020 r. w sprawie przeprowadzenia konsultacji z mieszkańcami Powiatu Wąbrzeskiego. Zawiadomienie o konsultacjach wraz z Formularzem zostało zamieszczone na tablicy ogłoszeń Starostwa Powiatowego w Wąbrzeźnie oraz na stronie internetowej Starostwa Powiatowego w Wąbrzeźnie. We wskazanym terminie konsultacji wpłynęły dwa Formularze opinii i uwag oraz dwie informacje o nie wnoszeniu uwag.

Termin realizacji

Realizacja Programu współpracy obejmowała okres od dnia 1 stycznia 2021 r. do dnia 31 grudnia 2021 r.

Cele programu

Zgodnie z przyjętym Programem współpracy na rok 2021 celem głównym było budowanie partnerstwa między Powiatem Wąbrzeskim a organizacjami pozarządowymi.

Określone zostały cele szczegółowe, które dotyczyły:

- 1) zwiększania wpływu sektora obywatelskiego na kreowanie polityki społecznej w Powiecie Wąbrzeskim;
- 2) poprawy jakości życia poprzez pełniejsze zaspokajanie potrzeb społecznych mieszkańców Powiatu Wąbrzeskiego;
- 3) wzmocnienie potencjału organizacji pozarządowych na terenie Powiatu Wąbrzeskiego wskazując jednocześnie sposób ich realizacji:
 - 1) konsultowanie z organizacjami pozarządowymi projektów aktów normatywnych w dziedzinach dotyczących działalności statutowej tych organizacji przy wykorzystaniu zasady dialogu społeczno-obywatelskiego;
 - 2) równy dostęp do informacji oraz wzajemne informowanie się o planowanych kierunkach działalności i współdziałania w celu zharmonizowania tych kierunków;
 - 3) zlecanie organizacjom pozarządowym oraz podmiotom wymienionym w art. 3 ust. 3 realizację zadań publicznych poprzez powierzanie wykonywania zadań publicznych wraz z udzielaniem dotacji na finansowanie ich realizacji lub wspieranie wykonywania zadań publicznych wraz z udzielaniem dotacji na dofinansowanie ich realizacji;
 - 4) podnoszenie poprawności składanych ofert i jakości realizacji zadań;
 - 5) rozwój wolontariatu;
 - 6) promowanie społeczeństwa obywatelskiego;
 - 7) promowanie stosowania klauzul społecznych w zamówieniach publicznych;
 - 8) wspieranie aktywności społeczności lokalnej;
 - 9) wspieranie instytucjonalne organizacji pozarządowych.

Zasady współpracy

Powiat Wąbrzeski współpracował z organizacjami pozarządowymi na zasadach pomocniczości (subsydiarności), suwerenności stron, partnerstwa, efektywności, uczciwej konkurencji, jawności, współodpowiedzialności, co oznacza:

- 1) pomocniczości (subsydiarności) – należy przez to rozumieć, że Powiat realizując zadania publiczne winien tworzyć warunki i wspierać inicjatywy i organizacje pozarządowe, które chcą podejmować się realizacji zadań publicznych i realizują te zadania rzetelnie i odpowiedzialnie, Powiat oczekuje od organizacji pozarządowych aktywności w zakresie wykorzystywania różnych źródeł finansowania ich działalności oraz samodzielnego wzmocniania swoich zasobów osobowych, rzeczowych i finansowych;
- 2) suwerenności stron – należy przez to rozumieć, że Powiat respektuje odrębność i suwerenność zorganizowanych wspólnot obywateli, uznaje ich prawo do samodzielnego definiowania

i rozwiązywania problemów, w tym ze sfery zadań publicznych i w tym zakresie współpracuje z organizacjami pozarządowymi, Powiat oczekuje od organizacji pozarządowych poszanowania swojej autonomii i gotowości do rozważenia propozycji przez niego składanych;

- 3) partnerstwa – należy, przez to rozumieć, że Powiat stwarza klimat oraz warunki sprzyjające rozwojowi społecznych inicjatyw, strony podejmują współpracę przy identyfikacji i definiowaniu problemów społecznych oraz wspólnie wypracowują sposoby ich rozwiązywania oraz wykonywania zadań publicznych przy jednoczesnym traktowaniu się jako podmioty równoprawne w tym procesie z określeniem i zaakceptowaniem ograniczeń własnych i drugiej strony, Powiat oczekuje od organizacji pozarządowych aktywnego uczestnictwa w organizowanych przez samorząd spotkaniach tematycznych, konsultacjach aktów prawnych oraz przekazywania informacji o działaniach podejmowanych na swoim terenie;
- 4) efektywności – należy przez to rozumieć, że Powiat zlecając realizację zadań publicznych dokonuje wyboru najlepszego wykorzystania środków publicznych, przy zachowaniu uczciwej konkurencji z zastrzeżeniem przepisów prawa oraz buduje odpowiedzialność i współdecydowanie w gronie mieszkańców i partnerów społecznych za wydawane społeczne pieniądze, Powiat oczekuje od organizacji pozarządowych gospodarnego wydatkowania środków publicznych, rzetelnej realizacji powierzonych zadań oraz wywiązywania się z obowiązków sprawozdawczych;
- 5) uczciwej konkurencji – należy przez to rozumieć, że Powiat zlecając realizację zadań publicznych dokonuje wyboru oferty na podstawie jasnych kryteriów wyboru, a zastosowane rozwiązania muszą wyeliminować ewentualne problemy wynikające z konfliktu interesów, Powiat oczekuje od organizacji pozarządowych w składanych ofertach pełnej i rzetelnej informacji oraz uczciwego przedstawienia swoich zasobów, planowanych działań oraz kalkulacji kosztów ich realizacji;
- 6) jawności – należy przez to rozumieć, że Powiat współpracując z organizacjami pozarządowymi udostępnia wszelkie informacje o sposobach realizacji zadań publicznych (m. in. kierunkach działań, procedurach wyboru wykonawców, środkach przeznaczanych na realizację celów), wszelkie możliwości współpracy winny być powszechnie dostępne oraz zrozumiałe w zakresie stosowanych procedur i kryteriów podejmowania decyzji, Powiat oczekuje od organizacji pozarządowych jawności w działalności statutowej, poprzez zamieszczanie stosownych informacji na stronach internetowych organizacji;
- 7) współodpowiedzialność – należy przez to rozumieć wspólne dążenie do polepszenia życia mieszkańców Powiatu, wspólną odpowiedzialność sektora pozarządowego i samorządowego za podejmowane działania na rzecz mieszkańców Powiatu.

Zakres podmiotowy

Program współpracy realizowany był przez Radę Powiatu w Wąbrzeźnie – która wytyczała kierunki polityki społecznej Powiatu oraz określała wysokość środków finansowych przeznaczonych na zlecenie realizacji zadań publicznych; Zarząd Powiatu w Wąbrzeźnie – który ogłaszał konkursy na realizację zadań publicznych, zgodnie z art. 13 ustawy oraz podejmował decyzje w sprawie realizacji zadań z pominięciem otwartych konkursów ofert; organizacje pozarządowe prowadzące działalność pożytku publicznego i działające w sferze zadań publicznych; komisje konkursowe oraz inne zespoły zadaniowe; komórki organizacyjne Starostwa Powiatowego w Wąbrzeźnie oraz jednostki organizacyjne Powiatu w zakresie bieżącej współpracy z organizacjami pozarządowymi w ramach swoich kompetencji określonych regulaminowo.

Program współpracy dotyczył organizacji pozarządowych, mających swoją siedzibę na terenie Powiatu, prowadzących swoją działalność na rzecz mieszkańców Powiatu oraz organizacji pozarządowych, mających swoją siedzibę poza Powiatem Wąbrzeskim, a zrzeszającym mieszkańców Powiatu i działających na ich rzecz.

Zakres przedmiotowy

Przedmiotem współpracy Powiatu z organizacjami pozarządowymi były zadania określone w ustawie, w zakresie:

- 1) pomocy społecznej, w tym pomocy rodzinom i osobom w trudnej sytuacji życiowej oraz wyrównywania szans tych rodzin i osób;
- 2) wspierania rodziny i systemu pieczy zastępczej;
- 3) tworzenia warunków do zaspokajania potrzeb mieszkaniowych wspólnoty samorządowej;
- 4) udzielania nieodpłatnej pomocy prawnej oraz zwiększania świadomości prawnej społeczeństwa;
- 5) działalności na rzecz integracji i reintegracji zawodowej i społecznej osób zagrożonych wykluczeniem społecznym;
- 6) działalności charytatywnej;
- 7) podtrzymywania i upowszechniania tradycji narodowej, pielęgnowania polskości oraz rozwoju świadomości narodowej, obywatelskiej i kulturowej;
- 8) działalności na rzecz mniejszości narodowych i etnicznych oraz języka regionalnego;
- 9) działalności na rzecz integracji cudzoziemców;
- 10) ochrony i promocji zdrowia, w tym działalności leczniczej w rozumieniu ustawy o działalności leczniczej;
- 11) działalności na rzecz osób niepełnosprawnych;
- 12) promocji zatrudnienia i aktywizacji zawodowej osób pozostających bez pracy i zagrożonych zwolnieniem z pracy;
- 13) działalności na rzecz równych praw kobiet i mężczyzn;
- 14) działalności na rzecz osób w wieku emerytalnym;
- 15) działalności wspomagającej rozwój gospodarczy, w tym rozwój przedsiębiorczości;
- 16) działalności wspomagającej rozwój techniki, wynalazczości i innowacyjności oraz rozpowszechniania i wdrażania nowych rozwiązań technicznych w praktyce gospodarczej;
- 17) działalności wspomagającej rozwój wspólnot i społeczności lokalnych;
- 18) nauki, szkolnictwa wyższego, edukacji, oświaty i wychowania;
- 19) działalności na rzecz dzieci i młodzieży, w tym wypoczynku dzieci i młodzieży;
- 20) kultury, sztuki, ochrony dóbr kultury i dziedzictwa narodowego;
- 21) wspierania i upowszechniania kultury fizycznej;
- 22) ekologii i ochrony zwierząt oraz ochrony dziedzictwa przyrodniczego;
- 23) turystyki i krajoznawstwa;
- 24) porządku i bezpieczeństwa publicznego;
- 25) obronności państwa i działalności Sił Zbrojnych Rzeczypospolitej Polskiej;
- 26) upowszechniania i ochrony wolności i praw człowieka oraz swobód obywatelskich, a także działań wspomagających rozwój demokracji;
- 27) udzielania nieodpłatnego poradnictwa obywatelskiego;
- 28) ratownictwa i ochrony ludności;
- 29) pomocy ofiarom katastrof, klęsk żywiołowych, konfliktów zbrojnych i wojen w kraju i za granicą;

- 30) upowszechniania i ochrony praw konsumentów;
- 31) działalności na rzecz integracji europejskiej oraz rozwijania kontaktów i współpracy między społeczeństwami;
- 32) promocji i organizacji wolontariatu;
- 33) pomocy Polonii i Polakom za granicą;
- 34) działalności na rzecz kombatantów i osób represjonowanych;
- 35) działalności na rzecz weteranów i weteranów poszkodowanych w rozumieniu ustawy o weteranach działań poza granicami państwa;
- 36) promocji Rzeczypospolitej Polskiej za granicą;
- 37) działalności na rzecz rodziny, macierzyństwa, rodzicielstwa, upowszechniania i ochrony praw dziecka;
- 38) przeciwdziałania uzależnieniom i patologiom społecznym;
- 39) rewitalizacji;
- 40) działalności na rzecz organizacji pozarządowych oraz podmiotów wymienionych w art. 3 ust. 3.

Zadania priorytetowe w roku 2021

Priorytetowymi zadaniami publicznymi, zaplanowanymi przez Powiat do realizacji we współpracy z organizacjami pozarządowymi były zadania w zakresie:

- 1) pomocy społecznej, w tym pomocy rodzinom i osobom w trudnej sytuacji życiowej oraz wyrównywanie szans tych rodzin i osób;
- 2) działalności na rzecz osób niepełnosprawnych;
- 3) udzielanie nieodpłatnego poradnictwa obywatelskiego.

Formy współpracy

Współpraca Powiatu z organizacjami pozarządowymi oraz podmiotami wymienionymi w art. 3 ust. 3 ustawy, prowadzącymi działalność pożytku publicznego odbywała się w formach:

- 1) zlecenia zadań na zasadach określonych w ustawie:
 - a) zlecenia realizacji zadań publicznych – ogłoszono 6 konkursów na realizację zadań publicznych (dotyczy konkursów ogłoszonych w 2021 r.), 5 konkursów w formie powierzenia zadania wraz udzieleniem dotacji na finansowanie ich realizacji – 1.719.207,84 zł (środki finansowe powiatu przyznane przez Wojewodę, PFRON) oraz 1 konkurs w formie wsparcia wykonania zadań publicznych wraz z udzieleniem dotacji na dofinansowanie realizacji – 9.000,00 zł (środki finansowe przekazane w formie dotacji przez gminy),
 - b) powiat przekazał środki finansowe zgodnie z art. 19a ustawy organizacjom pozarządowym na realizację zadań publicznych o charakterze lokalnym z pominięciem otwartych konkursów ofert – 2 zadania – 2.000,00 zł (środki finansowe PFRON),
 - b) powiat przekazał środki finansowe organizacjom pozarządowym na podstawie innych przepisów w wysokości 1.635.683,26 zł (środki finansowe własne powiatu, w tym środki przekazane w formie dotacji przez gminy oraz środki finansowe powiatu przyznane przez PFRON),
 - c) wydatkowane były środki finansowe, przekazane przez powiat na podstawie zawartych umów z organizacjami pozarządowymi w ramach ogłoszonych otwartych konkursów ofert w roku 2020 w wysokości 1.430.742,00 zł;

- 2) wzajemnego informowania się o planowanych kierunkach działalności;
- 3) konsultowania z organizacjami pozarządowymi oraz podmiotami projektów aktów normatywnych w dziedzinach dotyczących działalności statutowej tych organizacji – przeprowadzono konsultacje społeczne dotyczące Programu współpracy na rok 2021 oraz 5 konsultacji w zakresie lokalnych programów społecznych, w tym strategii rozwiązywania problemów społecznych, a także ogłaszania otwartych konkursów ofert;
- 4) tworzenia wspólnych zespołów o charakterze doradczym i inicjatywnym, złożonych z przedstawicieli organizacji pozarządowych oraz przedstawicieli właściwych organów administracji publicznej – powołano 6 komisji konkursowych w roku 2021;
- 5) nieodpłatnego użyczenia pomieszczeń jednostek organizacyjnych Powiatu celem prowadzenia działalności statutowej organizacji pozarządowych – 3 organizacje;
- 6) udzielania rekomendacji organizacjom pozarządowym współpracującym z Powiatem rekomendacji, podziękowań oraz obejmowanie patronatem Starosty Wąbrzeskiego przedsięwzięć realizowanych przez organizacje pozarządowe – 2 przedsięwzięcia;
- 7) monitorowania zmian aktów prawnych i informowania organizacji pozarządowych – przesłano 34 informacje organizacjom pozarządowym na temat zmian legislacyjnych, organizowanych konkursów i innych ważnych informacji dla trzeciego sektora;
- 8) inicjowania, współorganizowania szkoleń dla organizacji pozarządowych i osób współpracujących z organizacjami pozarządowymi, usług doradczych – 1 szkoleń/spotkań/konsultacji, w którym wzięło udział 7 osób.

Realizacja programu

Program współpracy realizowany był w następujący sposób:

- 1) przeprowadzanie konkursów na realizację zadań lub przekazywanie środków finansowych zgodnie z innymi trybami zlecenia zadań;
- 2) składanie ofert i sprawozdań zgodnie z rozporządzeniem Ministra Pracy i Polityki Społecznej, Ministra Rodziny, Pracy i Polityki Społecznej;
- 3) podejmowanie decyzji w sprawie przyznania dotacji poprzedzane jest oceną formalną i merytoryczną oferty, kosztem realizacji zadania, oceną dotychczasowej współpracy, wiarygodnością finansową oraz opiniami powoływanych Komisji konkursowych;
- 4) rozliczenie formalno-rachunkowe przez Skarbnika Powiatu oraz merytoryczne przez dyrektora PCPR.

Finansowanie programu

Finansowanie zadań publicznych zleconych do realizacji organizacjom pozarządowym odbywało się w ramach dotacji dla jednostek spoza sektora finansów publicznych zgodnie z uchwałą Nr XIX/119/2020 Rady Powiatu w Wąbrzeźnie z dnia 29 grudnia 2020 r. w sprawie przyjęcia budżetu powiatu na rok 2021 zmienionej uchwałami Nr XX/124/2021 Rady Powiatu w Wąbrzeźnie z dnia 26 stycznia 2021 r., Nr 96/177/2021 Zarządu Powiatu w Wąbrzeźnie z dnia 11 lutego 2021 r., Nr XXI/130/2021 Rady Powiatu w Wąbrzeźnie z dnia 25 marca 2021 r., Nr 103/184/2021 Zarządu Powiatu w Wąbrzeźnie z dnia 22 kwietnia 2021 r., Nr XXII/141/2021 Rady Powiatu w Wąbrzeźnie z dnia 20 maja 2021 r., Nr 107/192/2021 Zarządu Powiatu w Wąbrzeźnie z dnia 10 czerwca 2021 r., Nr XXIII/146/2021 Rady Powiatu w Wąbrzeźnie z dnia 30 czerwca 2021 r., Nr 111/205/2021 Zarządu

Powiatu w Wąbrzeźnie z dnia 8 lipca 2021 r., Nr 113/206/2021 Zarządu Powiatu w Wąbrzeźnie z dnia 29 lipca 2021 r., Nr 115/208/2021 Zarządu Powiatu w Wąbrzeźnie z dnia 26 sierpnia 2021 r., Nr 118/213/2021 Zarządu Powiatu w Wąbrzeźnie z dnia 14 września 2021 r., Nr XXIV/154/2021 Rady Powiatu w Wąbrzeźnie z dnia 30 września 2021 r., Nr 121/218/2021 Zarządu Powiatu w Wąbrzeźnie z dnia 14 października 2021 r., Nr XXV/155/2021 Rady Powiatu w Wąbrzeźnie z dnia 28 października 2021 r., Nr 124/227/2021 Zarządu Powiatu w Wąbrzeźnie z dnia 15 listopada 2021 r., Nr XXVI/159/2021 Rady Powiatu w Wąbrzeźnie z dnia 30 listopada 2021 r., Nr 127/236/2021 Zarządu Powiatu w Wąbrzeźnie z dnia 16 grudnia 2021 r., Nr 128/238/2021 Zarządu Powiatu w Wąbrzeźnie z dnia 23 grudnia 2021 r. Nr XXVII/166/2021 Rady Powiatu w Wąbrzeźnie z dnia 30 grudnia 2021 r., Nr 129/243/2021 Zarządu Powiatu w Wąbrzeźnie z dnia 31 grudnia 2021 r. oraz Załącznikiem do Uchwały Nr XXVI/160/2021 Rady Powiatu w Wąbrzeźnie z dnia 30 listopada 2021 r. w sprawie określenia zadań, na które przeznaczają się środki Państwowego Funduszu Rehabilitacji Osób Niepełnosprawnych przekazane na zadania w zakresie rehabilitacji zawodowej i społecznej na rok 2021.

Wysokość środków finansowych przeznaczonych na realizację zadań publicznych:

- 1) budżet powiatu – 3.097.161,11 zł
w tym:
 - a) środki własne powiatu – 142.586,67 zł,
 - b) środki własne powiatu przyznane przez PFRON – 1.201.366,60 zł,
 - c) środki Funduszu Solidarnościowego – 23.587,84 zł,
 - d) środki przekazane przez budżet państwa na zadania powiatu – 1.693.620,00 zł
 - e) środki gmin przekazane powiatowi na realizację zadań – 36.000,00 zł;
- 2) środki zewnętrzne pozyskane przez organizacje pozarządowe na realizację zadań – 13.800,00 zł;
- 3) środki własne organizacji pozarządowych przeznaczonych na realizację zadań – 29.026,40 zł;
- 4) środki przekazane przez budżet państwa na zadania powiatu realizowane w roku 2021 zgodnie z ogłoszonymi konkursami ofert w roku 2020 – 1.494.762,00 zł.

Ocena programu

Program współpracy może zostać oceniony na podstawie określonych rezultatów i mierników określonych dla każdego celu szczegółowego.

W przypadku pierwszego celu szczegółowego Programu współpracy dotyczącego zwiększania wpływu sektora obywatelskiego na kreowanie polityki społecznej w Powiecie Wąbrzeskim założono rezultaty dotyczące konsultowania projektu programu współpracy oraz innych aktów prawnych, a także udział przedstawicieli organizacji pozarządowych w komisjach konkursowych, co zostało spełnione poprzez odbyte konsultacje Programu współpracy i stały udział przedstawicieli NGO's w komisjach konkursowych. Tym samym osiągnięte zostały domniemane mierniki w ciągu roku 2021 przez samorząd powiatowy oraz organizacje pozarządowe:

- 1) odbyły się konsultacje dotyczące tworzenia strategii rozwiązywania problemów społecznych w Powiecie Wąbrzeskim na lata 2021–2030, w których uczestniczyło m.in. 6 przedstawicieli NGO's oraz konsultowane były 3 społeczne programy o zasięgu powiatowym, w których brali udział przedstawiciele organizacji pozarządowych;
- 2) 7 przedstawicieli organizacji pozarządowych uczestniczyło w konsultacjach projektu Programu współpracy na rok 2022;
- 3) konsultowano ogłoszenia o otwartych konkursach ofert – 2;

4) utworzono 6 wspólnych zespołów o charakterze doradczym i inicjatywnym, w każdym zespole udział brało po dwóch przedstawicieli organizacji pozarządowych.

Drugi cel szczegółowy dotyczył poprawy jakości życia poprzez pełniejsze zaspokajanie potrzeb społecznych mieszkańców Powiatu Wąbrzeskiego, który realizowany został poprzez zamierzone rezultaty takie, jak powierzenie i wspieranie realizacji zadań publicznych w 6 otwartych konkursach ofert, dofinansowywanie 4 zadań publicznych na podstawie innych przepisów, zorganizowanie 1 szkolenia dla przedstawicieli organizacji pozarządowych. W ramach planowanych mierników 7 przedstawicieli organizacji pozarządowe wzięło udział w spotkaniach doradczych i informacyjnych, ogłoszono 6 otwartych konkursów ofert na realizację zadań publicznych, w których wzięły udział 3 organizacje pozarządowe składając 6 ofert i otrzymując dotacje na 6 zadań publicznych, na podstawie innych przepisów 2 organizacje realizowały 4 zadania. Ogółem wysokość środków finansowych powiatu przeznaczonych na realizację zadań publicznych, wyniosła w roku 2021 – 3.365.891,10 zł (dotyczy zadań w ramach ogłoszonych konkursów ofert w roku 2021, zadań na podstawie art. 19a oraz zadań na podstawie innych przepisów). Organizacje zaangażowały środki własne w wysokości 29.026,40 zł. Środki były wkładem własnym w formie pieniężnej ale także były to koszty osobowe, wolontariat, wkład partnerów, wkład rzeczowy, zasoby lokalowe. Z uwagi na wprowadzony stan epidemii w kraju oraz zagrożenie zakażeniem SARS-CoV-2 realizacja zadań przez organizacje pozarządowe była utrudniona lub następowała rezygnacja z przyznanych dofinansowań. Wytyczone rezultaty i mierniki zrealizowane zostały w sposób ciągły przez cały okres realizacji Programu współpracy w roku 2021 zarówno przez samorząd powiatowy jak i organizacje pozarządowe.

Dla trzeciego celu szczegółowego – wzmocnienie potencjału organizacji pozarządowych na terenie Powiatu Wąbrzeskiego przewidziano rezultaty dotyczące zwiększania roli powiatu w promocji organizacji pozarządowych, zwiększenia znaczenia odpowiedzialnych zakupów społecznych w sektorze społecznym, tworzenia warunków do społecznej aktywności, udostępniania nieodpłatnego pomieszczeń powiatu organizacjom pozarządowym na bieżącą działalność, wspierania działalności Zespołu ds. Ekonomii Społecznej. Jednocześnie wskazane zostały mierniki, które należy osiągnąć, aby mówić o realizacji zamierzonych rezultatów w Programie współpracy, które można zweryfikować mierzalnie podając wysokość środków finansowych przekazanych organizacjom pozarządowym przez powiat na realizację zadań publicznych na poziomie 3.097.161,11 zł, całkowity koszt zadań, które zrealizowały organizacje pozarządowe w roku 2021 przy wsparciu innych podmiotów – 3.139.987,51 zł, 7 organizacji pozarządowych brało udział w realizacji zadań publicznych, w których wzięło udział 1.179 osób, 3 organizacje pozarządowe korzystały z nieodpłatnego użyczenia pomieszczenia przez samorząd powiatowy, 5 organizacji odpowiedziało na monitoring, w tym 1 nie wskazując żadnego wsparcia finansowego. Starosta Wąbrzeski udzielił patronatów organizacjom pozarządowym. W ramach promowania stosowania klauzul społecznych w zamówieniach publicznych zorganizowano szkolenie dla podmiotów ekonomii społecznej oraz przedstawicieli administracji samorządowej. Powiatowe Centrum Pomocy Rodzinie w Wąbrzeźnie stosowało zamówienia uwzględniające klauzule społeczne oraz zamówienie przez podmioty ekonomii społecznej w latach 2019-2021 na kwotę ogółem 117.530,00 zł.

Zgodnie z nadesłanymi tabelami do monitoringu Programu należy uznać, że organizacje pozarządowe realizują swoje zadania statutowe dla społeczności lokalnych. Do współpracy pozafinansowej Powiatu z organizacjami pozarządowymi zaproszone zostały także NGOs-y, które nie korzystają z dotacji powiatu, które nie realizują bezpośrednio zadań wynikających z zapisów Programu, jednakże z uwagi na szeroki zasięg działań oraz różnorodność zadań na rzecz społeczności

lokalnych, organizacje pozarządowe wykazują bardzo duże zaangażowanie i kreatywność w realizacji zadań publicznych i wspieraniu samorządu powiatowego oraz samorządów gminnych we wspieraniu swych mieszkańców. Materiały do Załącznika nr 2 zebrano od 5 organizacji, które wykazały zadania na rzecz mieszkańców Powiatu Wąbrzeskiego, działając lokalnie dla swoich społeczności, angażując środki finansowe pochodzące z dotacji uzyskanych w ramach ogłaszanych otwartych konkursów ofert przez samorządy gminne oraz inne instytucje. W przypadku współpracy należy mieć na uwadze około 18 organizacji pozarządowych z terenu Powiatu Wąbrzeskiego, które przynajmniej jeden raz współpracowały z samorządem w formie pozafinansowej m.in. poprzez działania Zespołu ds. ES.

W ramach współpracy z podmiotami ekonomii społecznej działał Zespół ds. Ekonomii Społecznej Powiatu Wąbrzeskiego jako przestrzeń do spotkań międzysektorowych, wymiany informacji wpracowania założeń do wspólnych inicjatyw. Członkami Zespołu są przedstawiciele instytucji z terenu Powiatu Wąbrzeskiego – samorządowych i pozarządowych, których łączy chęć działania na rzecz rozwiązywania problemów społecznych na terenie powiatu. Zespół ds. Ekonomii Społecznej Powiatu Wąbrzeskiego był współorganizatorem jednego spotkania doradczego i szkolenia dla organizacji pozarządowych, którego tematem były społeczne zamówienia publiczne. W ramach działalności z zakresu ekonomii społecznej PCPR 34 razy przekazywał informacje z Ośrodka Wsparcia Ekonomii Społecznej TŁOK do około 16 organizacji pozarządowych. Z uwagi na wprowadzony stan epidemii w kraju i ograniczoną działalnością podmiotów ekonomii społecznej, PCPR wymieniał informacje w ramach zakupu usług PES przez instytucje i organizacje. Przewodnicząca Zespołu ds. ES była członkiem zespołu ds. opracowania „Kujawsko-Pomorskiego Programu na Rzecz Rozwoju Ekonomii Społecznej na lata 2021-2030”. Mając na względzie działalność w ramach rozwoju ekonomii społecznej PCPR przygotowało wnioski w ramach projektu „System certyfikacji znakami jakości dla podmiotów ekonomii społecznej i jednostek samorządu terytorialnego” został złożony wniosek dla Powiatu Wąbrzeskiego w kategorii „Społecznie odpowiedzialny samorząd” i decyzją Kapituły wyróżnienie Regionalnego Komitetu Rozwoju Ekonomii Społecznej Powiat Wąbrzeski otrzymał tytuł „Samorząd przyjazny ekonomii społecznej” w województwie kujawsko-pomorskim za tworzenie przyjaznych warunków dla uruchamiania i prowadzenia działań w obszarze ekonomii społecznej oraz za działania na rzecz podmiotów ekonomii społecznej, dotyczące przeciwdziałania skutkom pandemii COVID-19 w latach 2020-2021.

Tworzenie programu

Tryb tworzenia Programu współpracy przebiegał następująco:

- 1) wnioski, uwagi i propozycje dotyczące Programu współpracy organizacje pozarządowe mogły zgłaszać Radzie, Zarządowi lub Staroście Wąbrzeskiemu, które mogły zostać wykorzystane do usprawnienia bieżącej współpracy oraz uwzględnianie przy opracowywaniu programu współpracy na kolejny rok;
- 2) przed wniesieniem pod obrady Rady Programu współpracy, Zarząd Powiatu określił w drodze uchwały formę konsultacji Programu współpracy z organizacjami pozarządowymi, która stanowiła bezpośrednie spotkanie z organizacjami pozarządowymi;
- 3) przed przyjęciem Programu współpracy Zarząd przedstawił Radzie wyniki konsultacji w formie informacji z przebiegu, a następnie Rada uchwala Program współpracy w drodze uchwały.

Komisje konkursowe

Celem prawidłowego opiniowania ofert w otwartych konkursach ofert ustalony został tryb powoływania i zasady działania komisji konkursowych, które były organem opiniodawczo – doradczym dla Zarządu w zakresie wydawania opinii na temat ofert złożonych przez podmioty uprawnione. Komisje konkursowe powoływał Zarząd w drodze uchwał określając każdorazowo jej skład osobowy. W skład Komisji wchodził przedstawiciel organu wykonawczego jednostki samorządu terytorialnego oraz osoby wskazane przez organizacje pozarządowe lub podmioty wymienione w art. 3 ust. 3 z wyłączeniem osób wskazanych przez organizacje pozarządowe lub podmioty wymienione w art. 3 ust. 3 biorące udział w konkursie. W pracach komisji konkursowej mogły uczestniczyć także, z głosem doradczym, osoby posiadające specjalistyczną wiedzę w dziedzinie obejmującej zakres zadań publicznych, których konkurs dotyczy. W roku 2021 nie były powoływane takie osoby. Członkowie Komisji wykonywali swój mandat społecznie.

Członek Komisji podlegał wyłączeniu z udziału w Komisji, gdyby oferentem był:

- 1) jego małżonek lub krewny i powinowaty do drugiego stopnia;
- 2) osoba związana z nim z tytułu przysposobienia, opieki lub kurateli;
- 3) osoba pozostająca wobec niego w stosunku nadrzędności służbowej;
- 4) osoba, której małżonek, krewny lub powinowaty do drugiego stopnia albo osoba związana z nią z tytułu przysposobienia, opieki lub kurateli pozostaje wobec niego w stosunku nadrzędności służbowej;
- 5) własna organizacja.

Starosta w sytuacji, o której mowa wyżej dokonuje wyłączenia i może powołać nowego członka Komisji.

Pracą Komisji kierował jej Przewodniczący, który w sprawach nie uregulowanych regulaminem, ustalał Zasady postępowania organizacyjnego. Zebranie Komisji zwoływał Przewodniczący z własnej inicjatywy lub na wniosek co najmniej połowy regulaminowego Składu Komisji, stosownie do potrzeb. O terminach spotkań członkowie Komisji zawiadamiani byli przez Przewodniczącego. Za zgodą Komisji w jej posiedzeniach mogli brać udział zaproszeni goście. Prace Komisji mogły być prowadzone, jeżeli w posiedzeniu brało udział co najmniej 2 jej członków. Komisja konkursowa mogły także działać bez udziału osób wskazanych przez organizacje pozarządowe lub podmioty wymienione w art. 3 ust. 3, jeżeli:

- 1) żadna organizacja nie wskazała osób do składu komisji konkursowej lub
- 2) osoby wskazane nie wzięłyby udziału w pracach komisji konkursowej, lub
- 3) wszystkie powołane w skład komisji konkursowej osoby podlegają wyłączeniu zgodnie z § 6 ust. 1.

W roku 2021, w każdej powołanej przez Zarząd Powiatu w Wąbrzeźnie komisji konkursowej, udział brały 4 osoby, w tym 2 osoby jako przedstawiciele samorządu i po 2 osoby wskazane przez 3 organizacje pozarządowe.

Komisja rozpatrywała oferty w terminie regulaminowym, tj. 14 dni od dnia otwarcia ofert oraz podejmowała opinie w głosowaniu jawnym, zwykłą większością głosów, w obecności pełnego składu komisji. Gdyby nie doszło do podjęcia decyzji i podjęcia jej w równej ilości głosów, po ponownym wyjaśnieniu sprawy należałoby przeprowadzić ponowne głosowanie. O ile w ponownym głosowaniu nie nastąpiłoby rozstrzygnięcie – decydowałby głos Przewodniczącego Komisji. Opinie dotyczące złożonych ofert Komisja podejmowane są wg następujących zasad:

- 1) oferty są do wglądu u Przewodniczącego Komisji;

- 2) na posiedzeniach, na których opiniowane są oferty, w pracach Komisji mogą uczestniczyć także, z głosem doradczym, osoby posiadające specjalistyczną wiedzę w dziedzinie obejmującej zakres zadań publicznych, których dotyczy konkurs;
- 3) ilość finansowanych projektów jednej organizacji jest nieograniczona;
- 4) w przypadku, gdy nie wpływa to na wykonalność i spójność projektu, Komisja może proponować zmniejszenie kosztów ogólnych zadania;
- 5) obniżenie kosztów w budżecie dotyczy wydatków nieracjonalnych i niekwalifikowalnych lub wydatków bez zachowania progów procentowych kosztów, niezgodnych z przyjętymi ogólnie stawkami jednostkowymi ze stawkami rynkowymi i nie może przekroczyć 10% ogólnych kosztów zadania przy jednoczesnym zachowaniu planowanych działań, w przypadku obniżenia kosztów w budżecie powyżej 10% planowane działania należy zweryfikować w negocjacjach i dostosować do możliwości finansowych;
- 6) przy opiniowaniu oferty Komisja kieruje się zasadami pomocniczości, efektywności, uczciwej konkurencji i jawności;
- 7) opinia i propozycje Komisji nie muszą być wiążące dla Zarządu Powiatu w Wąbrzeźnie przy podejmowaniu decyzji o przyznaniu dotacji na realizację zadania publicznego.

Komisje dokonywały formalnego sprawdzenia ofert pod względem zgodności z wymogami określonymi w ogłoszonych konkursach zgodnie z Kartą oceny formalnej oraz ocen merytorycznych na Karcie oceny merytorycznej pod względem kryteriów:

1) wspólnych (obligatoryjnych):

- a) oceną jakości zadania dotyczącą opisu zadania wskazując miejsce realizacji zadania, grupę docelową, sposób rozwiązywania jej problemów lub zaspokajania potrzeb, komplementarność z innymi działaniami podejmowanymi przez organizację lub inne podmioty; określając plan i harmonogram działań poprzez wskazanie i opisanie działań, które będą realizowane w zadaniu z określeniem dla jakich grup docelowych działania będą realizowane; opisując zakładane rezultaty realizacji zadania poprzez wskazanie bezpośrednich efektów (materialnych produktów lub usług zrealizowanych na rzecz uczestników zadania), wskazując zmianę społeczną, która zostanie osiągnięta poprzez realizację zadania, określając trwałość rezultatów zadania w kontekście przewidywania wykorzystania rezultatów osiągniętych w trakcie realizacji oferty w dalszych działaniach organizacji, wskazując planowany poziom osiągnięcia rezultatów i wartość docelową oraz sposób monitorowania rezultatów z podaniem informacji osiągnięciu wskaźnika,
- b) przedstawiając kalkulację przewidywanych kosztów realizacji zadania publicznego poprzez zestawienie kosztów zadania, wskazania źródeł finansowania kosztów zadania i podział kosztów zadania pomiędzy oferentów w przypadku większej liczby oferentów,
- c) opisem dodatkowych informacji, które są ważne dla prawidłowej realizacji zadania (opis działań odpłatnych i nieodpłatnych, podziału zadań pomiędzy oferentów oraz sposobu ich reprezentacji wobec organu administracji publicznej i innych istotnych informacji dla realizacji zadania m.in. informując o dokonany rozeznaniu rynku w kontekście wysokości planowanych stawek),
- d) oceną oferenta zadania analizując i oceniając doświadczenia oferenta w realizacji zadań o podobnym charakterze, a także wskazaniem kompetencji zaangażowanej kadry w zadaniu, zasobów rzeczowych i finansowych z uwzględnieniem wkładu własnego wraz z kalkulacją tych kosztów;

2) dodatkowych:

- a) zaangażowania partnerów, w przypadku partnerstw (dotyczy partnerstw działających na podstawie porozumień, opis podziału zadań pomiędzy partnerami oraz sposobu ich reprezentacji wobec organu administracji publicznej oraz podziału kosztów zadania pomiędzy oferentów,
- b) dostępnością dla osób z niepełnosprawnością (brak barier architektonicznych w miejscu, gdzie realizowany będzie zadanie publiczne),
- c) analizą i oceną realizacji zleconych zadań publicznych - rzetelnością, terminowością rozliczenia otrzymanych środków finansowych w ramach ogłaszanych konkursów ofert przez Zarząd Powiatu w Wąbrzeźnie.

W każdym kryterium ocen merytorycznych Komisje przyznawały punkty wskazane w w/w kartach. Oferty, aby spełnić wymagania merytoryczne musiały uzyskać minimum 38 punktów łącznej sumy minimalnej liczby punktów określonych w kryteriach 1-4.

Z przebiegu posiedzenia Komisje sporządzały protokoły, zawierające:

- 1) imiona i nazwiska członków Komisji;
- 2) liczbę zgłoszonych ofert do zaopiniowania;
- 3) zaopiniowanie każdej oferty;
- 4) ewentualne uwagi członków Komisji;
- 5) wzmiankę o odczytaniu protokołu;
- 6) podpisy członków Komisji.

Przewodniczący Komisji przekazywał niezwłocznie protokół Komisji z prowadzonych prac ze wskazaniem oferty, która uzyskała największą ilość punktów wraz z dokumentami konkursu Zarządowi Powiatu. O wyborze podmiotu uprawnionego, który zrealizuje zadanie publiczne decydował Zarząd Powiatu w Wąbrzeźnie.

Priorytetowe zadania publiczne planowane przez Powiat do realizacji we współpracy z organizacjami pozarządowymi w 2021 roku oraz wysokość planowanych i wykorzystanych środków finansowych na ich realizację

Priorytetowe zadania publiczne zaplanowane przez Powiat do realizacji we współpracy z organizacjami pozarządowymi w zakresie¹ (numeracja przyjęta na podstawie numeracji zadań w art. 4 ust. 1 ustawy)	Tryb zlecenia priorytetowych zadań publicznych²	Planowane środki finansowe na 2021 rok (wg uchwalonego Programu współpracy)	Wydział/jednostki organizacyjne zlecające realizację zadań publicznych	Wykorzystane środki finansowe w roku 2021 (na dane zadanie)
Pomocy społecznej, w tym pomocy rodzinom i osobom w trudnej sytuacji życiowej oraz wyrównywanie szans tych rodzin i osób				1.430.742,00 zł
1. Prowadzenie Środowiskowego Domu Samopomocy	Otwarty konkurs ofert	1.472.000 zł	PCPR	1.430.742,00 zł*
Działalność na rzecz osób niepełnosprawnych				186.673,27 zł
1. Warsztaty Terapii Zajęciowej	Inne przepisy	132.586,67 zł	PCPR	169.586,67 zł
2. Rehabilitacja dzieci młodzieży niepełnosprawnej	Otwarty konkurs ofert	9.000 zł ³	PCPR	9.000 zł
3. Organizacja sportu, kultury, rekreacji i turystyki osób niepełnosprawnych	Inne przepisy	20.000 zł	PCPR	4.086,60 zł
4. Organizowanie i prowadzenie szkoleń, kursów i warsztatów dla członków rodzin osób niepełnosprawnych, opiekunów, kadry i wolontariuszy bezpośrednio zaangażowanych w proces rehabilitacji zawodowej lub społecznej osób niepełnosprawnych, ze szczególnym uwzględnieniem zagadnień dotyczących procesu integracji osób niepełnosprawnych	Otwarty konkurs ofert	4.000 zł	PCPR	2.000,00 zł

w najbliższym środowisku i społeczności lokalnej, zwiększenia ich aktywności życiowej i zaradności osobistej oraz niezależności ekonomicznej, podnoszenia umiejętności pracy z osobami niepełnosprawnymi, w tym sprawowania nad nimi opieki i udzielania pomocy w procesie ich rehabilitacji				
5. Organizowanie lokalnych, regionalnych i ogólnopolskich imprez kulturalnych, sportowych, turystycznych i rekreacyjnych dla osób niepełnosprawnych wspierających ich aktywność w tych dziedzinach	z pominięciem otwartego konkursu ofert art. 19a	4.000,00 zł	PCPR	2.000,00 zł
Udzielanie nieodpłatnego poradnictwa prawnego				64.020,00 zł
1. Realizacja zadania publicznego z zakresu udzielania nieodpłatnej pomocy prawnej	Otwarty konkurs ofert	132.000,00 zł	Zarząd Powiatu	64.020,00 zł*
Razem:				1.681.435,27 zł

¹ wyszczególnić zaplanowane zadania w wybranym zakresie

² wskazać wybrany tryb: otwarty konkurs ofert, inne przepisy, z pominięciem otwartego konkursu ofert art. 19a

³ planowana wysokość środków finansowych może ulec zmianie w związku z podejmowanymi uchwałami przez samorządy partycypujące w kosztach realizacji zadania publicznego

* środki finansowe z ogłoszonego konkursu ofert w 2020 r. przeznaczone na działalność w 2021 r.

Załącznik Nr 1 – Tabela monitoringu Programu współpracy

Cele szczegółowe	Zadania	Realizator zadania	Rezultat	Mierniki	Poniesione środki finansowe oraz źródła finansowania	Przyczyny rozbieżności między założeniami a stanem faktycznym	Propozycje działań naprawczych
Zwiększenie wpływu sektora obywatelskiego na kreowanie polityki społecznej w Powiecie Wąbrzeskim	<p>Konsultowanie z organizacjami pozarządowymi projektów aktów normatywnych w dziedzinach dotyczących działalności statutowej tych organizacji przy wykorzystaniu zasady dialogu społeczno-obywatelskiego</p> <p>Równy dostęp do informacji oraz wzajemne informowanie się o planowanych kierunkach działalności i współdziałania w celu zharmonizowania tych kierunków</p>	Samorząd powiatowy, organizacje pozarządowe	<p>konsultacje projektu programu współpracy</p> <p>konsultacje innych aktów prawnych</p> <p>udział przedstawicieli organizacji pozarządowych w komisjach konkursowych</p>	<p>liczba organizacji pozarządowych biorących udział w konsultacjach aktów normatywnych w dziedzinach dotyczących działalności organizacji - 6</p> <p>liczba organizacji pozarządowych uczestniczących w konsultacjach projektu Programu współpracy na rok następny - 5</p> <p>liczba utworzonych wspólnych zespołów o charakterze doradczym i inicjatywnym – 6</p>	Trudno określić – koszty obsługi administracyjnej	Nie dotyczy	Nie dotyczy
Poprawa jakości życia poprzez pełniejsze zaspokajanie	Zlecenie organizacjom pozarządowym oraz podmiotom	Samorząd powiatowy, organizacje pozarządowe	powierzenie i wspieranie realizacji zadań publicznych w ramach otwartych	liczba szkoleń i doradztwa dla organizacji pozarządowych - 1	Koszty obsługi administracyjnej w ramach budżetu PCPR	Nie dotyczy	Nie dotyczy

<p>potrzeb społecznych mieszkańców Powiatu Wąbrzeskiego</p>	<p>wymienionym w art. 3 ust. 3 realizację zadań publicznych poprzez powierzenie wykonywania zadań publicznych wraz z udzielaniem dotacji na finansowanie ich realizacji lub wspieranie wykonywania zadań publicznych wraz z udzielaniem dotacji na dofinansowanie ich realizacji</p> <p>Podnoszenie poprawności składanych ofert i jakości realizacji zadań</p>		<p>konkursów ofert</p> <p>dofinansowywanie zadań publicznych z pominięciem otwartych konkursów ofert</p> <p>dofinansowywanie zadań publicznych na podstawie innych przepisów</p> <p>organizowanie szkoleń i doradztwa dla przedstawicieli organizacji pozarządowych</p>	<p>liczba organizacji pozarządowych biorących udział w szkoleniach i doradztwie - 7</p> <p>liczba ogłoszonych otwartych konkursów ofert na realizację zadań publicznych - 6</p> <p>liczba organizacji pozarządowych uczestniczących w otwartych konkursach ofert - 3</p> <p>liczba złożonych ofert w ramach otwartych konkursów ofert - 6</p> <p>liczba organizacji pozarządowych, które otrzymały dotacje w ramach otwartych konkursów ofert - 3</p> <p>liczba zadań publicznych dofinansowanych w ramach otwartych konkursów ofert - 6</p> <p>liczba wniosków złożonych przez organizacje pozarządowe na realizację zadań publicznych z pominięciem otwartych konkursów ofert, na</p>	<p>(organizacja konkursów, szkoleń)</p> <p>1.728.207,84</p>		
---	---	--	---	---	---	--	--

				<p>podstawie innych przepisów - 4</p> <p>liczba zrealizowanych zadań publicznych dofinansowanych z pominięciem otwartych konkursów ofert, na podstawie innych przepisów - 4</p> <p>liczba wniosków złożonych przez organizacje pozarządowe na realizację zadań publicznych z pominięciem otwartych konkursów ofert, na podstawie art. 19a - 2</p> <p>liczba zrealizowanych zadań publicznych dofinansowanych z pominięciem otwartych konkursów ofert, na podstawie art. 19a - 2</p> <p>wysokość środków finansowych przeznaczonych na realizację zadań publicznych (dotacja powiatu) - 3.097.160,84</p> <p>wysokość środków finansowych własnych zaangażowanych przez organizacje pozarządowe</p>	<p>1.635.683,26</p> <p>3.097.161,11</p> <p>29.026,40 (udział własny w zlecanych zdaniach)</p>		
--	--	--	--	---	---	--	--

				w realizację zadań publicznych – 29.026,40	publicznych)		
Wzmocnienie potencjału organizacji pozarządowych na terenie Powiatu Wąbrzeskiego	<p>Promowanie społeczeństwa obywatelskiego</p> <p>Wspieranie aktywności społeczności lokalnej</p> <p>Wspieranie instytucjonalne organizacji pozarządowych.</p>	Samorząd powiatowy, organizacje pozarządowe	<p>wzrost liczby artykułów w prasie oraz na stronach internetowych dotyczących organizacji pozarządowych</p> <p>publikowanie informacji o wspólnych przedsięwzięciach</p> <p>promowanie działań organizacji pozarządowych wśród mieszkańców</p> <p>udostępnianie nieodpłatne pomieszczeń powiatu organizacjom pozarządowym na bieżącą działalność</p> <p>wzrost realizowanych zadań przez organizacje pozarządowe</p>	<p>wysokość środków finansowych przekazanych organizacjom pozarządowym na realizację zadań publicznych (wszystkie zadania ogółem) - 3.139.987,51</p> <p>liczba organizacji pozarządowych biorących udział w realizacji zadań publicznych (dotyczy zadań realizowanych w formie finansowej i pozafinansowej) - 18</p> <p>liczba osób, które były adresatami realizowanych zadań publicznych – 1.179</p> <p>liczba organizacji pozarządowych, którym użyczane są nieodpłatnie pomieszczenia samorządu powiatowego lub jego jednostek - 3</p>	3.139.987,51	Nie dotyczy	Nie dotyczy

Załącznik nr 2 - Ocena realizacji Programu współpracy

Nazwa zadania	Grupa docelowa	Liczba osób biorących udział w zadaniu	Całkowity koszt zadania	Dotacja powiatu	Środki zewnętrzne		Środki własne	
					Kwota środków	Instytucja udzielająca wsparcia	Kwota środków	Finansowanie udziału własnego, udziału z innych źródeł (jakich), zasoby rzeczowe, lokalowe, osobowe
Nasz Mały Świat	Dzieci i młodzież niepełnosprawna	30	9.700,00	9.000,00 (udział Gmin - 9.000,00)	0,00	-	700,00	Zasoby rzeczowe
Rusz się z domu 2020	Mieszkańcy Powiatu Wąbrzeskiego	150	4.407,00	-	2.800,00	Gmina Miasto Wąbrzeźno	1.607,00	Własne środki, osobowe
Prowadzenie Środowiskowych Domów Samopomocy	Osoby niepełnosprawne z przewlekłą chorobą psychiczną, niepełnosprawnością intelektualną oraz innymi zaburzeniami czynności psychicznych (typ ABC)	70	1.629.600,00	1.629.600,00 (środki powiatu przyznane przez Wojewodę na rok 2021)	0,00	-	0,00	-
Finansowanie działalności warsztatów terapii	Osoby	55	1.362.866,67	1.362.866,67 zł (142.586,67)	0,00	-	0,00	-

zajęciowej	niepełnosprawne			- udział powiatu, 1.193.280,00 - środki powiatu przyznane przez PFRON, 27.000,00 – udział gmin)				
Nieodpłatna pomoc prawna	Mieszkańcy Powiatu Wąbrzeskiego	186	64.020,00	64.020,00 (środki powiatu przyznane przez Wojewodę na rok 2021)	0,00	-	0,00	-
Zwiększenie kompetencji związanych z opieką nad osobami niepełnosprawnymi	Kadra, rodzice, opiekunowie pracujący z niepełnosprawnymi z terenu Powiatu Wąbrzeskiego	30	2.000,00	2.000,00 (środki PFRON)	0,00	-	0,00	-
Świadczenie usługi opieki wytchnieniowej	Rodziny, opiekunowie sprawujący bezpośrednią opiekę oraz dzieci z niepełnosprawnością	15	23.587,84	23.587,84 (Fundusz Solidarnościowy)	0,00	-	0,00	-
X Jubileuszowy Wąbrzeski Festiwal Turystyczny	Mieszkańcy Powiatu Wąbrzeskiego	300	17.746,00	0,00	11.000,00	Gmina Miasto Wąbrzeźno	6.746,00	6.746,00 - wkład własny
Warsztaty logorytmiczne	Rodziny zastępcze	10	1.500,00	0	0,00	-	1.500,00	1.500,00 Wkład własny

Wycieczka do Karpacza	Seniorzy, emeryci, ON	40	19.460,00	4.086,60 (środki PFRON)	0,00	-	15.373,40	15.373,40 - wkład prywatny
Spotkania integracyjne	Seniorzy, emeryci, ON	187	4.100,00	1.000,00 (środki PFRON)	0,00	-	3.100,00	3.100,00 – wkład własny, brak informacji od innych organizacji
Konkurs plastyczny	ON	106	1.000,00	1.000,00 (środki PFRON	0,00	-	0,00	-
Razem		1.179	3.139.987,51	3.097.161,11 (środki powiatu przyznane przez Wojewodę na rok 2021 - 1.693.620,00 środki powiatu przyznane z Funduszu Solidarności wego - 23.587,84 środki powiatu przyznane przez PFRON - 1.201.366,60 środki powiatu	13.800,00	-	29.026,40	-

			przyznane przez gminy w ramach dotacji - 36.000,00				
			środki własne powiatu - 142.586,67				

