

POWIATOWE CENTRUM POMOCY RODZINIE W WĄBRZEŹNIE



Sprawozdanie z działalności Powiatowego Centrum Pomocy Rodzinie w Wąbrzeźnie w roku 2015

Opracowanie:
Justyna Przybyłowska
PCPR Wąbrzeźno

Wąbrzeźno, kwiecień 2016 r.

SPIS TREŚCI

Wstęp	3
Rozdział pierwszy	4
Informacje ogólne	4
1. Podstawy prawne funkcjonowania Powiatowego Centrum Pomocy Rodzinie w Wąbrzeźnie	4
2. Podstawy prawne sporządzenia sprawozdania	4
3. Struktura zatrudnienia i wykształcenie kadry	5
Rozdział drugi	6
Działalność Powiatowego Centrum Pomocy Rodzinie w Wąbrzeźnie	6
1. Przedmiot działalności	6
2. Działalność kontrolna	6
Rozdział trzeci	7
Realizacja zadań	7
1. Zadania z zakresu pomocy społecznej	7
2. Zadania z zakresu pieczy zastępczej	19
3. Zadania organizatora pieczy zastępczej	53
4. Zadania z zakresu rehabilitacji	60
5. Zadania z zakresu orzecznictwa	81
6. Zadania z zakresu przeciwdziałania przemocy w rodzinie	99
7. Zadania z zakresu współpracy z organizacjami pozarządowymi	106
Rozdział czwarty	108
Bilans potrzeb na rok 2016	108
Posumowanie	109
Zdiagnozowane potrzeby oraz wnioski	109
Załącznik nr 1 – „Sprawozdanie z realizacji Programu współpracy Powiatu Wąbrzeskiego z organizacjami pozarządowymi i podmiotami, o których mowa w art. 3 ust. 3 ustawy z dnia 24 kwietnia 2003r. o działalności pożytku publicznego i o wolontariacie na rok 2015”	111

Wstęp

Pomoc społeczna jest instytucją polityki społecznej państwa, mającą na celu umożliwienie osobom i rodzinom przezwycięzenie trudnych sytuacji życiowych, których nie są one w stanie pokonać, wykorzystując własne uprawnienia, zasoby i możliwości.

Pomoc społeczna wspiera osoby i rodziny w wysiłkach zmierzających do zaspokojenia niezbędnych potrzeb i umożliwia im życie w warunkach odpowiadających godności człowieka. Zadaniem pomocy społecznej jest zapobieganie w/w sytuacjom przez podejmowanie działań zmierzających do życiowego usamodzielnienia osób i rodzin oraz ich integracji ze środowiskiem.

Zmieniająca się sytuacja społeczno-gospodarcza oraz ewolucja potrzeb społecznych, w tym oczekiwań osób i rodzin zwłaszcza w sytuacjach kryzysowych, przyczynia się do stawiania przed systemem pomocy społecznej nowych wyzwań.

Funkcjonowanie systemu pomocy społecznej zostało oparte na zasadzie pomocniczości/subsydiarności, która wprowadziła podstawową regułę działania wobec osób potrzebujących pomocy tak, aby państwo nie zastępowało działań poszczególnych osób czy rodzin, które powinny własnymi siłami i środkami zaspokajać potrzeby egzystencjalne, a pomagało i wspierało wówczas, gdy nie są one w stanie samodzielnie przezwyciężyć trudnej sytuacji życiowej w jakiej się znalazły.

Misją pracy socjalnej jest umożliwianie wszystkim ludziom ich pełnego potencjału, wzbogacanie ich życia i zapobieganie dysfunkcjom, czyli promowanie społecznych zmian, rozwiązywanie problemów we wzajemnych relacjach oraz upodmiotowienie. Praca socjalna to także ingerowanie tam, gdzie dochodzi do wzajemnego oddziaływania ludzi i środowiska. Działania systemu pomocy społecznej winny przestrzegać zasady podmiotowości ludzi, które realizują się w różnych wymiarach – zawodowym, rodzinnym, osobistym i publicznym.

Obowiązek zapewnienia realizacji zadań pomocy społecznej spoczywa m.in. na jednostkach samorządu terytorialnego. Powiat, zobowiązany zgodnie z przepisami ustawy do wykonywania zadań pomocy społecznej, nie może odmówić pomocy osobie potrzebującej, mimo istniejącego obowiązku osób fizycznych lub osób prawnych do zaspokajania jej niezbędnych potrzeb życiowych.

Rozdział pierwszy

Informacje ogólne

1. Podstawy prawne funkcjonowania Powiatowego Centrum Pomocy Rodzinie w Wąbrzeźnie wg. stanu na dzień 31 grudnia 2015 r.

Powiatowe Centrum Pomocy Rodzinie w Wąbrzeźnie działa na podstawie:

- 1) ustawy z dnia 5 czerwca 1998 r. o samorządzie powiatowym (Dz. U. z 2015 r. poz. 1445 ze zm.);
- 2) uchwały Nr III/11/98 Rady Powiatu w Wąbrzeźnie z dnia 19.12.1998 r. w sprawie powołania Powiatowego Centrum Pomocy Rodzinie w Wąbrzeźnie;
- 3) ustawy z dnia 12 marca 2004 r. o pomocy społecznej (Dz. U. z 2015 r. poz. 163 ze zm.);
- 4) ustawa z dnia 9 czerwca 2011 r. o wspieraniu rodziny i systemie pieczy zastępczej (Dz. U. z 2015 r. poz. 332 ze zm.);
- 5) ustawy z dnia 27 sierpnia 1997 r. o rehabilitacji zawodowej i społecznej oraz zatrudnianiu osób niepełnosprawnych (Dz. U. z 2011 r. Nr 127, poz. 721 ze zm.);
- 6) Statutu Powiatowego Centrum Pomocy Rodzinie w Wąbrzeźnie stanowiącego Załącznik do uchwały Nr XIII/76/2011 Rady Powiatu w Wąbrzeźnie z dnia 29 grudnia 2011 r.;
- 7) Regulaminu Organizacyjnego Powiatowego Centrum Pomocy Rodzinie w Wąbrzeźnie stanowiącego załącznik do Uchwały Nr 50/69/2012 Zarządu Powiatu w Wąbrzeźnie z dnia 26 stycznia 2012 r. w sprawie Regulaminu Organizacyjnego Powiatowego Centrum Pomocy Rodzinie w Wąbrzeźnie;
- 8) Zarządzenie Nr 17/2011 Starosty Wąbrzeskiego z dnia 13 października 2011 r. w sprawie wyznaczenia organizatora rodzinnej pieczy zastępczej;
- 9) innych powszechnie obowiązujących przepisów.

Powiatowe Centrum Pomocy Rodzinie jest jednostką organizacyjną Powiatu Wąbrzeskiego, przy pomocy której Zarząd Powiatu wykonuje określone ustawami zadania publiczne w zakresie pomocy społecznej, pieczy zastępczej i wspierania osób niepełnosprawnych. PCPR stanowi jednostkę organizacyjną pomocy społecznej w rozumieniu przepisów ustawy z dnia 12 marca 2004 r. o pomocy społecznej i jest jednostką budżetową.

2. Podstawy prawne sporządzenia sprawozdania

Na podstawie artykułu 112 ust. 12 ustawy z dnia 12 marca 2004 r. o pomocy społecznej kierownik Powiatowego Centrum Pomocy Rodzinie w Wąbrzeźnie składa Radzie Powiatu w Wąbrzeźnie corocznie sprawozdanie z działalności centrum oraz przedstawia wykaz potrzeb w zakresie pomocy społecznej.

Na podstawie artykułu 76 ust. 4 pkt 15 ustawy z dnia 9 czerwca 2011 r. o wspieraniu rodziny i systemie pieczy zastępczej organizator rodzinnej pieczy zastępczej przedstawia Staroście i Radzie Powiatu w Wąbrzeźnie corocznie sprawozdanie z efektów pracy.

Na podstawie artykułu 182 ust. 5 ustawy z dnia 9 czerwca 2011 r. o wspieraniu rodziny i systemie pieczy zastępczej kierownik Powiatowego Centrum Pomocy Rodzinie w Wąbrzeźnie składa Zarządowi Powiatu w Wąbrzeźnie corocznie sprawozdanie z działalności Powiatowego Centrum

Pomocy Rodzinie w Wąbrzeźnie oraz przedstawia zestawienie potrzeb w zakresie systemu pieczy zastępczej.

Na podstawie art. 5a, ust. 3 ustawy z dnia 24 kwietnia 2003 r. o działalności pożytku publicznego i o wolontariacie (Dz. U. z 2014 r. poz. 1118 ze zm.) – organ wykonawczy jednostki samorządu terytorialnego, nie później niż do dnia 30 kwietnia każdego roku, jest obowiązany przedłożyć organowi stanowiącemu jednostki samorządu terytorialnego oraz opublikować w Biuletynie Informacji Publicznej sprawozdanie z realizacji programu współpracy za rok poprzedni. Przygotowanie i realizacja programu współpracy z organizacjami pozarządowymi, prowadzenie spraw związanych z ogłaszanymi otwartymi konkursami ofert na realizację zadań publicznych oraz szkolenia dla organizacji pozarządowych są zadaniami Powiatowego Centrum Pomocy Rodzinie w Wąbrzeźnie.

3. Struktura zatrudnienia i wykształcenie kadry

Zatrudnienie na dzień 31 grudnia 2015 r. – 11 etatów (pracownicy merytoryczni):

- kierownik – 1 etat, powołanie na stanowisko, umowa na czas nieokreślony;
- starsi inspektorzy – 2 etaty, umowy na czas nieokreślony;
- podinspektorzy – 2 etaty, umowy na czas nieokreślony (jeden etat podinspektora - doradcy do spraw osób niepełnosprawnych; drugi etat podinspektora – obsługa zadań z zakresu orzecznictwa);
- specjalista pracy socjalnej – 1 etat, umowa na czas nieokreślony;
- pracownik socjalny – 2 etaty, umowa na czas nieokreślony i określony;
- aspirant pracy socjalnej – 1 etat, umowa na czas nieokreślony;
- młodsi koordynatorzy rodzinnej pieczy zastępczej – 2 etaty, umowy na czas określony (1 osoba przebywała na urlopie macierzyńskim - umowa na zastępstwo).

W 2015 r. w tut. PCPR w ramach umowy zlecenia zatrudniona była 1 osoba - specjalista Ośrodka Interwencji Kryzysowej – psycholog.

W ramach zakupu usług zawarta była umowa na usługi informatyczne do 31 sierpnia 2015 r. Od 1 września PCPR obsługiwane było przez informatyków Starostwa Powiatowego w Wąbrzeźnie.

Wykształcenie kadry (zatrudnionych pracowników merytorycznych oraz przebywających na zwolnieniach i zatrudnionych na zastępstwach):

- wyższe magisterskie – 9 osób – 82 % kadry,
- wyższe licencjackie – 1 osoba – 9 % kadry,
- średnie – 1 osoba – 9 % kadry.

Zatrudniona osoba na zastępstwo posiadała wykształcenie wyższe. Na dzień 31 grudnia 2015 r. jedno stanowisko pracy pracownika socjalnego było wolne z uwagi na rozpoczęcie zwolnienia lekarskiego z tytułu ciąży przez pracownicę. Obowiązki przejęli pracownik Zespołu ds. pieczy zastępczej oraz pracownik realizujący zadania m.in. z zakresu pomocy instytucjonalnej.

Ukończone studia podyplomowe posiada 5 osób (tj. 45 % ogółu kadry) w zakresie organizacji pomocy społecznej (3 osoby), administracji publicznej (2 osoby), pomocy psychologicznej (1 osoba), arteterapii (1 osoba), administracji publicznej i zarządzania (1 osoba), zarządzania funduszami europejskimi (2 osoby), diagnozy dziecka i rodziny (1 osoba). 4 pracowników podjęło studia podyplomowe w zakresie oligofrenopedagogiki (2 osoby) i socjoterapii (2 osoby, z których jedna osoba rozwiązała umowę o pracę w listopadzie 2015 r.)

Na dzień 31 grudnia 2015 r. w Powiatowym Centrum Pomocy Rodzinie w Wąbrzeźnie zatrudniona była jedna osoba niepełnosprawna.

Rozdział drugi

Działalność Powiatowego Centrum Pomocy Rodzinie w Wąbrzeźnie

1. Przedmiot działalności

- 1) zadania własne powiatu i administracji rządowej realizowane przez powiat z zakresu pomocy społecznej zgodnie z art. 19 i 20 ustawy z dnia 12 marca 2004 r. o pomocy społecznej (Dz. U. z 2015 r. poz. 163 ze zm.);
- 2) zadania własne powiatu i administracji rządowej realizowane przez powiat z zakresu pieczy zastępczej zgodnie z art. 180 i 181 ustawy z dnia 9 czerwca 2011 r. o wspieraniu i systemie pieczy zastępczej (Dz. U. z 2015 r. poz. 332 ze zm.);
- 3) zadania organizatora rodzinnej pieczy zastępczej zgodnie z art. 76 ust. 4 ustawy z dnia 9 czerwca 2011 r. o wspieraniu rodziny i systemie pieczy zastępczej (Dz. U. z 2015 r. poz. 332 ze zm.);
- 4) z zakresu rehabilitacji społecznej osób niepełnosprawnych zgodnie z art. 35a, zadania na rzecz osób niepełnosprawnych zgodnie z art. 44b ustawy z dnia 27 sierpnia 1997 r. o rehabilitacji zawodowej i społecznej oraz zatrudnianiu osób niepełnosprawnych (Dz. U. z 2011 r., Nr 127, poz. 721 ze zm.);
- 5) zadania z zakresu orzecznictwa zgodnie z art. 3 – 6d ustawy z dnia 27 sierpnia 1997 r. o rehabilitacji zawodowej i społecznej oraz zatrudnianiu osób niepełnosprawnych (Dz. U. z 2011 r., Nr 127, poz. 721 ze zm.) – orzekanie o niepełnosprawności osób oraz zaliczanie do jednego z trzech stopni niepełnosprawności;
- 6) zadania powiatu z zakresu przeciwdziałania przemocy w rodzinie zgodnie z art. 6 ust. 3 i 4 ustawy z dnia 29 lipca 2005 r. o przeciwdziałaniu przemocy w rodzinie (Dz. U. z 2015 r., poz. 1390);
- 7) zadania z zakresu współpracy administracji samorządu powiatowego z organizacjami pozarządowymi zgodnie z ustawą z dnia 24 kwietnia 2003 r. o działalności pożytku publicznego i o wolontariacie (Dz. U. z 2014 r., poz. 1118 ze zm.).

2. Działalność kontrolna

W ramach realizowanych zadań ustawowych PCPR prowadzi działalność nadzorczą względem jednostek pomocy społecznej na terenie Powiatu Wąbrzeskiego.

Zgodnie z przepisami ustawy o rehabilitacji zawodowej i społecznej oraz zatrudnianiu osób niepełnosprawnych PCPR, co najmniej raz w roku przeprowadza kontrolę warsztatów. Kontroli w Warsztacie Terapii Zajęciowej dokonano w dniach 30.11.2015 r. i 1.12.2015 r. Przedmiotem kontroli było wydatkowanie środków finansowych PFRON i powiatu przeznaczonych na działalność WTZ w okresie od 1 stycznia 2015 r. do 30 listopada 2015 r., a także ważność przedkładanych orzeczeń o stopniu niepełnosprawności oraz treść orzeczeń, prawidłowość kwalifikowania kandydatów na uczestników warsztatu, prawidłowość prowadzonej dokumentacji uczestników warsztatu, działalność Rady Programowej, współpraca z rodzicami lub opiekunami uczestników, struktura zatrudnienia, prowadzona działalność rehabilitacyjna.

Przeprowadzono kontrolę w Gminie Książki, której przedmiotem była prawidłowość realizacji zawartej umowy o dofinansowanie nr 3/PWRMR/II/D/13/14 z dnia 12 lutego 2014 r. na realizację przez Beneficjenta „Programu wyrównywania różnic między regionami II” w obszarze D. W ramach umowy był dofinansowany projekt „Zakup nowego samochodu typu mikrobus 9-osobowego do przewozu osób niepełnosprawnych z przystosowaniem do przewozu jednej osoby na wózku”.

Wspólnie z pracownikami Państwowego Funduszu Rehabilitacji Osób Niepełnosprawnych pracownik PCPR dokonał kontroli w Gminie Dębowa Łąka, która w ramach „Programu wyrównywania różnic między regionami II” otrzymała dofinansowanie do projektu pn. „Zakup autobusu do przewozu osób niepełnosprawnych z terenu Gminy Dębowa Łąka”. Przedmiotem kontroli były zapisy zawartej umowy pomiędzy Powiatem Wąbrzeskim a Gminą Dębowa Łąka w zakresie korzystania z przewozu osób niepełnosprawnych.

Przeprowadzono kontrolę, co najmniej 10 % zawartych umów w ramach programu „Aktywny samorząd”. PCPR dokonał kontroli 6 zawartych umów w zakresie dofinansowania i refundacji kosztów pobytu dziecka w przedszkolu, zakupu laptopa z oprogramowaniem, zakupu dwóch akumulatorów i ładowarki do wózka inwalidzkiego o napędzie elektrycznym oraz dofinansowań kosztów uzyskania wykształcenia na poziomie wyższym opłaty za naukę (czesne) i dodatku na pokrycie kosztów kształcenia.

W ramach bieżącej działalności PCPR prowadzone są kontrole wewnętrzne pod względem finansowo-księgowym przez Wydział Finansowy Starostwa Powiatowego w Wąbrzeźnie oraz merytorycznym przez kierownika jednostki, a także przez pracowników merytorycznych w ramach samokontroli.

Rozdział trzeci

Realizacja zadań

1. Zadania z zakresu pomocy społecznej

a) powiatowa strategia rozwiązywania problemów społecznych

Kontynuowano prace nad opracowaniem strategii rozwiązywania problemów społecznych w Powiecie Wąbrzeskim.

b) specjalistyczne poradnictwo

Porady psychologiczne udzielane są w ramach działalności Ośrodka Interwencji Kryzysowej w Wąbrzeźnie dla ofiar i osób zagrożonych przemocą w rodzinie.

c) przyznawanie pomocy na usamodzielnienie oraz pomocy w integracji osobom opuszczającym domy pomocy społecznej dla dzieci i młodzieży niepełnosprawnych intelektualnie, domy dla matek z małoletnimi dziećmi i kobiet w ciąży oraz schroniska dla nieletnich, zakłady poprawcze, specjalne ośrodki szkolno-wychowawcze, specjalne ośrodki wychowawcze, młodzieżowe ośrodki socjoterapii zapewniające całodobową opiekę lub młodzieżowe ośrodki wychowawcze

Zgodnie z art. 88 ustawy o pomocy społecznej (Dz.U. z 2015, poz. 163 ze zm.) osoba pełnoletnia opuszczająca dom pomocy społecznej dla dzieci i młodzieży niepełnosprawnych intelektualnie, dom dla matek z małoletnimi dziećmi i kobiet w ciąży oraz schronisko dla nieletnich, zakład poprawczy, specjalny ośrodek szkolno-wychowawczy, specjalny ośrodek wychowawczy, młodzieżowy ośrodek socjoterapii zapewniający całodobową opiekę i młodzieżowy ośrodek wychowawczy, zwana dalej „osobą usamodzielnianą”, zostaje objęta pomocą mającą na celu jej życiowe usamodzielnienie i integrację ze środowiskiem przez pracę socjalną, a także pomocą:

- 1) pieniężną na usamodzielnienie;
- 2) pieniężną na kontynuowanie nauki;
- 3) w uzyskaniu odpowiednich warunków mieszkaniowych, w tym w mieszkaniu chronionym;
- 4) w uzyskaniu zatrudnienia;
- 5) na zagospodarowanie – w formie rzeczowej.

Wysokość pomocy pieniężnej na kontynuowanie nauki i pomocy pieniężnej na usamodzielnienie oraz wartość pomocy na zagospodarowanie w formie rzeczowej ustala się od kwoty zwanej dalej „podstawą”. Do 30 września 2015 r. była to kwota 1.647 zł, a od 1 października – 1.722 zł.

Pomoc pieniężna na kontynuowanie nauki w wysokości 30% podstawy miesięcznie tj. 494,10 zł lub 516,60 zł przysługuje osobie usamodzielnianej kontynuującej naukę w gimnazjum, szkole ponadgimnazjalnej lub w szkole wyższej.

Pomoc pieniężna na usamodzielnienie i pomoc pieniężna na kontynuowanie nauki przysługuje osobie usamodzielnianej:

- 1) samotnie gospodarującej, której dochód nie przekracza 200% kwoty kryterium dochodowego na osobę samotnie gospodarującą;
- 2) w rodzinie, w której dochód na osobę nie przekracza 200% kwoty kryterium dochodowego na osobę w rodzinie.

Wysokość pomocy pieniężnej na usamodzielnienie dla osoby usamodzielnianej opuszczającej dom pomocy społecznej dla dzieci i młodzieży niepełnosprawnych intelektualnie lub dom dla matek z małoletnimi dziećmi i kobiet w ciąży ustala się w kwocie odpowiadającej:

- 1) 400% podstawy, o której mowa w art. 89 ust. 1 ustawy, zwanej dalej „podstawą” – w przypadku gdy osoba usamodzielniana opuszcza dom dla matek z małoletnimi dziećmi i kobiet w ciąży;
- 2) 400% podstawy – w przypadku gdy osoba usamodzielniana przebywała w domu pomocy społecznej dla dzieci i młodzieży niepełnosprawnych intelektualnie przez okres powyżej trzech lat;
- 3) 200% podstawy – w przypadku gdy osoba usamodzielniana przebywała w domu pomocy społecznej dla dzieci i młodzieży niepełnosprawnych intelektualnie przez okres powyżej dwóch lat do trzech lat;
- 4) 100% podstawy – w przypadku gdy osoba usamodzielniana przebywała w domu pomocy społecznej dla dzieci i młodzieży niepełnosprawnych intelektualnie przez okres od roku do dwóch lat.

Wysokość pomocy pieniężnej na usamodzielnienie dla osoby usamodzielnianej opuszczającej schronisko dla nieletnich, zakład poprawczy, specjalny ośrodek szkolno-wychowawczy, specjalny ośrodek wychowawczy, młodzieżowy ośrodek socjoterapii zapewniający całodobową opiekę lub młodzieżowy ośrodek wychowawczy ustala się w kwocie odpowiadającej:

- 1) 300% podstawy – w przypadku gdy osoba usamodzielniana przebywała w schronisku dla nieletnich, zakładzie poprawczym, specjalnym ośrodku szkolno-wychowawczym, specjalnym ośrodku wychowawczym, młodzieżowym ośrodku socjoterapii zapewniającym całodobową opiekę lub młodzieżowym ośrodku wychowawczym przez okres powyżej trzech lat;
- 2) 200% podstawy – w przypadku gdy osoba usamodzielniana przebywała w schronisku dla nieletnich, zakładzie poprawczym, specjalnym ośrodku szkolno-wychowawczym, specjalnym ośrodku wychowawczym, młodzieżowym ośrodku socjoterapii zapewniającym całodobową opiekę lub młodzieżowym ośrodku wychowawczym przez okres powyżej dwóch lat do trzech lat;
- 3) 100% podstawy – w przypadku gdy osoba usamodzielniana przebywała w schronisku dla nieletnich, zakładzie poprawczym, specjalnym ośrodku szkolno-wychowawczym, specjalnym ośrodku wychowawczym, młodzieżowym ośrodku socjoterapii zapewniającym całodobową opiekę lub młodzieżowym ośrodku wychowawczym przez okres od roku do dwóch lat.

Pomoc na zagospodarowanie ustala się jako równowartość kwoty nie wyższej niż 300% podstawy, chyba że osoba posiada orzeczenie o umiarkowanym lub znacznym stopniu niepełnosprawności, wówczas pomoc ustala się w wysokości 300 % podstawy.

Wychowankowie, o których mowa w ustawie o pomocy społecznej, opuszczający mow, mos, zakład poprawczy – 2015 r.

	Liczba osób	Wysokość świadczenia
Pomoc na kontynuowanie nauki	1	2 043,90 zł
Pomoc pieniężna na usamodzielnienie	1	1 647 zł
Pomoc na zagospodarowanie w formie rzeczowej	0	0 zł

Pomoc na zagospodarowane wychowankowie przeznaczają na zaspokojenie ważnej potrzeby życiowej w tym między innymi na: materiały niezbędne do przeprowadzenia remontu i wyposażenia mieszkania, niezbędne urządzenia domowe, pomoce naukowe, sprzęt rehabilitacyjny oraz sprzęt służący do podjęcia zatrudnienia.

d) pomoc cudzoziemcom

Na terenie Powiatu Wąbrzeskiego nie ma cudzoziemców, którzy uzyskali status uchodźcy lub ochronę uzupełniającą.

e) prowadzenie i rozwój infrastruktury domów pomocy społecznej

Zgodnie z obowiązującą ustawą o pomocy społecznej z dnia 12 marca 2004 r. osoba wymagająca całodobowej opieki z powodu wieku, choroby lub niepełnosprawności, niemogąca samodzielnie funkcjonować w codziennym życiu, której nie można zapewnić niezbędnej pomocy w formie usług opiekuńczych może zostać umieszczona w domu pomocy społecznej. Osobę taką kieruje się do domu pomocy społecznej odpowiedniego typu, który jest usytuowany najbliżej miejsca zamieszkania danej osoby, chyba że okoliczności sprawy mówią inaczej.

Dom pomocy społecznej świadczy usługi bytowe, opiekuńcze, wspomagające i edukacyjne na poziomie obowiązującego standardu, w zakresie i formach wynikających z indywidualnych potrzeb osób w nim przebywających.

Domy pomocy społecznej, w zależności od tego, dla kogo są przeznaczone dzielą się na domy dla:

- 1) osób w podeszłym wieku;
- 2) osób przewlekle somatycznie chorych;
- 3) osób przewlekle psychicznie chorych;
- 4) dorosłych niepełnosprawnych intelektualnie;
- 5) dzieci i młodzieży niepełnosprawnych intelektualnie;
- 6) osób niepełnosprawnych fizycznie;
- 7) osób uzależnionych od alkoholu.

Na terenie naszego powiatu znajduje się jeden Dom Pomocy Społecznej w Wąbrzeźnie, który jest przeznaczony dla osób przewlekle psychicznie chorych.



Dom Pomocy Społecznej funkcjonuje na podstawie zezwolenia wydanego na czas nieokreślony przez Wojewodę Kujawsko-Pomorskiego z dnia 30 grudnia 2010 r. Dom Pomocy Społecznej w Wąbrzeźnie spełnia wymogi standardu podstawowych usług świadczonych przez domy pomocy społecznej zgodnie z obowiązującymi przepisami prawa.





Dom Pomocy Społecznej w Wąbrzeźnie jest placówką przeznaczoną dla 75 osób przewlekle psychicznie chorych. W Powiatowym Centrum Pomocy Rodzinie w Wąbrzeźnie prowadzony jest rejestr osób oczekujących na umieszczenie w Domu Pomocy Społecznej w Wąbrzeźnie.

Na dzień 31.12.2015 r. na umieszczenie w DPS Wąbrzeźno oczekiwało 5 mężczyzn i 3 kobiety.

W 2015 roku zmarła 1 mieszkanka Domu Pomocy oraz 1 mieszkanka została przeniesiona do innego Domu. Umieszczono 2 nowych mieszkańców i tym samym wydano 2 decyzje o umieszczeniu.

Decyzję o skierowaniu do domu pomocy społecznej i decyzję ustalającą opłatę za pobyt w domu pomocy społecznej wydaje organ gminy właściwej dla miejsca zamieszkania osoby kierowanej. Pobyt w domu pomocy społecznej jest odpłatny do wysokości średniego miesięcznego kosztu utrzymania, ustalonego przez starostę i ogłoszonego w wojewódzkim dzienniku urzędowym. W roku 2015 średni miesięczny koszt utrzymania mieszkańca Domu Pomocy Społecznej w Wąbrzeźnie wyniósł 2 889,53 zł.

Do ponoszenia odpłatności zobowiązani są w kolejności:

- 1) mieszkaniec domu, a w przypadku osób małoletnich przedstawiciel ustawowy z dochodów dziecka, nie więcej niż 70% swojego dochodu;
- 2) małżonek, zstępni przed wstępnymi, jeżeli dochód osoby samotnie gospodarującej lub na osobę w rodzinie jest wyższy niż 300% kryterium dochodowego, jednak kwota dochodu pozostająca po

wniesieniu opłaty nie może być niższa niż 300% tego kryterium na osobę samotnie gospodarującą lub na osobę w rodzinie;

- 3) gmina, z której osoba została skierowana do domu pomocy społecznej, w wysokości różnicy między średnim kosztem utrzymania w domu pomocy społecznej a opłatami wnoszonymi przez mieszkańca bądź małżonka, bądź zstępnych przed wstępnymi.

Osoby przyjęte do domu pomocy społecznej przed dniem 1 stycznia 2004 r. ponoszą opłatę na zasadach obowiązujących przed dniem wejścia w życie ustawy z dnia 12 marca 2004 r. o pomocy społecznej (zgodnie z treścią art. 87 ust. 8 ustawy z dnia 13 listopada 2003 r. o dochodach jednostek samorządu terytorialnego). Decyzje ustalające odpłatność na powyższych zasadach wydaje starosta powiatu prowadzącego dom pomocy społecznej lub z jego upoważnienia kierownik powiatowego centrum pomocy rodzinie. W roku 2015 wydano 21 decyzji, dla osób których dochód nie uległ zmianie sporządzono pisemną informację w tej sprawie.

Dla mieszkańców przebywających w placówce prowadzona jest działalność opiekuńcza, terapeutyczna i rehabilitacyjna oraz zapewniona opieka medyczna. Mieszkańcy mogą uczestniczyć w prowadzonych na terenie Domu zajęciach tj.: sekcji plastycznej, sekcji teatralno – literackiej, kulturalno-oświatowej, sekcji terapii kulinarnej, pracowni usprawniająco-rehabilitacyjnej, sekcji kultu religijnego, sekcji bibliotecznej, sekcji muzycznej, sekcji rękodzieła, sekcji ogrodniczej, sekcji stolarsko - mechanicznej, sekcji metod komputerowych oraz terapii świetlicowej. Zajęcia pozwalają wykształcić u mieszkańców samodzielność w wykonywaniu czynności życia codziennego, wykorzystać potencjał w procesie przystosowania do środowiska Domu, zintegrować mieszkańców ze środowiskiem lokalnym, poprawić stan fizyczny i psychiczny. W osiągnięciu powyższych założeń pomaga wykwalifikowana kadra w skład której wchodzi: pielęgniarki, opiekunowie, pokojowi, pracownicy socjalni, instruktorzy terapii zajęciowej, terapeuci, instruktor kulturalno-oświatowy, fizjoterapeuci, pedagog, psycholog, psychiatra i kapelan.

f) prowadzenie mieszkań chronionych

Na terenie Powiatu Wąbrzeskiego funkcjonuje Zespół Mieszkań Chronionych w Bliźnie prowadzony i finansowany przez Toruńskie Centrum Caritas.

g) prowadzenie ośrodka interwencji kryzysowej

Na mocy Uchwały Nr XXXIX/211/2014 Rady Powiatu w Wąbrzeźnie z dnia 25 września 2014 r. w sprawie organizacji Ośrodka Interwencji Kryzysowej w Wąbrzeźnie, w ramach Ośrodka świadczona jest pomoc w następujących sytuacjach:

- 1) przemocy w rodzinie;
- 2) kryzysów małżeńskich;
- 3) przeżyć traumatycznych;
- 4) sieroctwa;
- 5) żałoby;
- 6) zachowań samobójczych;
- 7) klęsk żywiołowych lub innych zdarzeń losowych;
- 8) kryzysów rozwojowych i problemów wychowawczych.

Osoby dotknięte przemocą z terenu Powiatu Wąbrzeskiego miały możliwość uzyskania specjalistycznych porad prowadzonych przez wykwalifikowanego psychologa zatrudnionego w ramach umowy od 12.01.2015 r. do 31.12.2015 r.

W roku 2015 na funkcjonowanie Ośrodka Interwencji Kryzysowej w Wąbrzeźnie wydatkowano środki finansowe ogółem w wysokości 2400,00 zł cała kwota stanowiła środki własne powiatu.

Działania w ramach interwencji kryzysowej służą nade wszystko nie tyle zapobieganiu samej przemocy, która już zaistniała, ale wsparciu ofiary, rozpoznaniu i diagnozy kryzysu oraz wskazania adekwatnych sposobów zapobieżenia im w przyszłości. Głównym celem interwencji kryzysowej jest przede wszystkim rozpoznanie i zaradzenie zaistniałemu problemowi. W niektórych wypadkach, niewykluczona jest terapia w zależności od stopnia zaawansowania, uwikłania się w problem przemocy, a to wymaga określonego czasu.

Uzyskanie wsparcia psychologicznego niewątpliwie przyczyni się do wytworzenia u osoby dotkniętej przemocą w rodzinie większego poczucia własnej wartości, co winno ułatwić tej osobie umiejętność samodzielnego radzenia sobie ze stanem kryzysu, w jakim się znalazła.

Ilość mieszkańców Powiatu Wąbrzeskiego, które skorzystały ze specjalistycznego poradnictwa w miesiącu od stycznia do grudnia 2015 r.

	Ilość osób	Liczba porad
Psycholog	24	22

h) udzielanie informacji o prawach i uprawnieniach

Powiatowe Centrum Pomocy Rodzinie w Wąbrzeźnie informuje mieszkańców Powiatu Wąbrzeskiego o przysługujących prawach, uprawnieniach i zmianach legislacyjnych poprzez współpracę z lokalnymi mediami. Na bieżąco ukazują się artykuły w CWA na temat oferowanej pomocy oraz nowych inicjatywach w zakresie pomocy społecznej, pieczy zastępczej, rehabilitacji osób niepełnosprawnych, przeciwdziałania przemocy w rodzinie. Powyższe informacje zamieszczane są na stronach internetowych oraz w Biuletynie Informacji Publicznej, a także na tablicy ogłoszeń PCPR. Pracownicy PCPR biorą udział w naradach, Sesjach, komisjach, spotkaniach, gdzie przekazywane są informacje dotyczące świadczonej pomocy. Funkcjonuje strona internetowa PCPR: www.pcpr-wabrzezno.rbip.mojregion.info

i) szkolenia i doskonalenia zawodowe kadry pomocy społecznej

Dobrze przygotowana kadra pomocy społecznej to walor decydujący o powodzeniu nowej wizji pomocy społecznej, jakości świadczeń i efektywności pracy socjalnej. Podwyższenie poziomu pracy socjalnej służy polepszeniu usług dla podopiecznych oraz zwiększenie prestiżu i kontaktu pracownika. Koncentracja sił służb społecznych na szeroko rozumianej pracy socjalnej pozwoli na zwiększenie liczby rodzin i osób rzeczywiście usamodzielnianych. Szkolenia i podnoszenie kwalifikacji przez pracowników skutkuje efektywniejszą pracą na rzecz rodzin, środowisk lokalnych i ich pełniejszą aktywizacją.

PCPR był organizatorem 12 spotkań dla kadry pomocy społecznej, organizacji pozarządowych, w których uczestniczyły 184 osoby.

Pracownicy PCPR uczestniczą w szkoleniach, naradach, konferencjach dokształcając się w zakresie pomocy społecznej, rehabilitacji, przemocy w rodzinie, aplikowania o wsparcie i zarządzanie projektami finansowanymi ze środków EFS, wzbogacając swój warsztat pracy (w 61 szkoleniach, spotkaniach, konferencjach wzięto udział 96 osób).

j) inne działania

Powiatowe Centrum Pomocy Rodzinie w Wąbrzeźnie jest członkiem Konwentu Kierowników i Dyrektorów Powiatowych Centrów Pomocy Rodzinie Województwa Kujawsko-Pomorskiego, którego celem jest reprezentowanie stanowiska centrów w sprawach sposobu realizacji zadań polityki społecznej realizowanych przez powiat oraz wyrażanie stanowisk w sprawach projektowanych rozwiązań dotyczących zadań ustawowych. Kierownik Powiatowego Centrum Pomocy Rodzinie w Wąbrzeźnie pełnił funkcję przewodniczącego Konwentu. W roku 2015 r. PCPR był organizatorem dwóch Konwentów w Wąbrzeźnie, w lipcu i we wrześniu dwudniowego spotkania kierowników i dyrektorów powiatowych centrów pomocy rodzinie.

k) sprawozdawczość

Powiatowe Centrum Pomocy Rodzinie w Wąbrzeźnie przekazuje sprawozdania z zakresu pomocy społecznej właściwemu wojewodzie w formie papierowej oraz w formie elektronicznej z zastosowaniem systemu teleinformatycznego poprzez elektroniczną aplikację CAS – Centralna Aplikacja Statystyczna.

l) ocena zasobów pomocy społecznej

Zgodnie z art. 16a ustawy z dnia 12 marca 2004 r. o pomocy społecznej (Dz. U. z 2015 r., poz. 163 ze zm.) powiat zobowiązany jest do przygotowania oceny zasobów pomocy społecznej. Przepisy ustawy wskazują, iż organ wykonawczy jednaki samorządu terytorialnego przedstawia co roku do dnia 30 kwietnia radzie powiatu ocenę wraz z rekomendacjami. W celu realizacji zadania oraz ujednoczenia danych gromadzonych w ramach oceny, Instytut Rozwoju Służb Społecznych w Warszawie przygotował narzędzie oceny zasobów pomocy społecznej wykorzystując elektroniczną aplikację CAS – Centralną Aplikację Statystyczną. Narzędzie jest obszerne i swoim zakresem wykracza poza obszar pomocy społecznej. Ocena zawiera zagadnienia związane z sytuacją demograficzną, lokalnym rynkiem pracy, infrastrukturą powiatową. Pozyskane dane stanowią podstawę do sporządzenia diagnozy występujących problemów społecznych oraz wyznaczenia lokalnej polityki społecznej. Ocena zasobów pomocy społecznej na rok 2014 dla Powiatu Wąbrzeskiego wraz z rekomendacjami przedstawiona została Zarządowi Powiatu w Wąbrzeźnie w dniu 23 kwietnia 2015 r. i przekazana radnym w dniu 30 kwietnia 2015 r.

m) utrzymanie powiatowego centrum pomocy rodzinie

Środki finansowe jakimi dysponował PCPR w roku 2015 na realizację zadań ustawowych oraz bieżącą działalność wyniosły ogółem 4.849.751,06 zł z czego wydatkowano 4.290.529,62 zł.

	Plan finansowy	Wykonanie na dzień 31.12.2015 r.
<i>Powiatowe Centrum Pomocy Rodzinie – działalność bieżąca</i>	462.580 zł	433.823,54 zł
		środki własne powiatu – 433.823,54 zł
<i>Powiatowy Zespół do Spraw Orzekania o Niepełnosprawności – działalność bieżąca</i>	111.400 zł	111.397,44 zł
		dotacja celowa budżetu państwa – 111.397,44 zł
<i>Ośrodek Interwencji Kryzysowej – działalność bieżąca</i>	2.431 zł	2.431 zł
		środki własne powiatu – 2.431 zł
<i>Aktywny samorząd program celowy Państwowego Funduszu Rehabilitacji Osób Niepełnosprawnych</i>	125.407,73 zł	118.233,05 zł
		środki PFRON – 118.233,05zł
<i>Państwowy Fundusz Rehabilitacji Osób Niepełnosprawnych – realizacja zadań z rehabilitacji społecznej i zawodowej</i>	1.326.441 zł	1.326.439,92 zł
		środki PFRON – 1.326.439,92 zł
<i>Placówki opiekuńczo-wychowawcze – realizacja zadań</i>	1.007.500 zł	661.914,18 zł
		środki własne powiatu – 661.914,18 zł
<i>Rodziny zastępcze – realizacja zadań</i>	1.323.692,33 zł	1.145.991,49 zł
		środki własne powiatu – 1.120.810,49 zł dotacja celowa budżetu państwa – 25.181 zł
<i>Środowiskowy Dom Samopomocy – zadanie zlecone</i>	490.299 zł	490.299 zł
		Dotacja celowa budżetu państwa – 490.299 zł
Razem	4.849.751,06 zł	4.290.529,62 zł
		środki własne powiatu – 2.218.979,21 zł
		dotacja celowa budżetu państwa – 626.877,44 zł środki PFRON – 1.444.672,97 zł

n) prowadzenie i rozwój infrastruktury ośrodków wsparcia dla osób z zaburzeniami psychicznymi

Ośrodkiem wsparcia dla osób z zaburzeniami psychicznymi jest między innymi środowiskowy dom samopomocy. Uczestnicy domu w wyniku upośledzenia niektórych funkcji organizmu lub zdolności adaptacyjnych wymagają pomocy do życia w środowisku rodzinnym i społecznym, w szczególności w celu zwiększania zaradności i samodzielności życiowej, a także integracji społecznej.

Na terenie powiatu wąbrzeskiego funkcjonuje jeden Środowiskowy Dom Samopomocy w Bliźnie, który przeznaczony jest dla 30 osób z przewlekłą chorobą psychiczną i niepełnosprawnością intelektualną (typ AB).



Zgodnie z art. 51 ust. 1 i 4 ustawy z dnia 12 marca 2004r. o pomocy społecznej osobom, które ze względu na wiek, chorobę lub niepełnosprawność wymagają częściowej opieki i pomocy w zaspokajaniu niezbędnych potrzeb życiowych mogą być przyznane usługi opiekuńcze i specjalistyczne usługi opiekuńcze lub posiłek, świadczone w ośrodku wsparcia, ośrodkiem wsparcia jest m.in. środowiskowy dom samopomocy jako ośrodek wsparcia dla osób z zaburzeniami psychicznymi.

Podstawowym zadaniem placówki jest przede wszystkim stworzenie warunków do nawiązywania więzi z innymi osobami, wzrost poczucia własnej wartości, samooceny, zmniejszenie poczucia dyskryminacji, izolacji społecznej, wyrabianie nawyku usamodzielniania w różnych sytuacjach życia codziennego, podtrzymywanie i rozwijanie umiejętności. Prowadzona jest terapia poprzez różnego rodzaju treningi w tym np. trening kulinarny, higieniczny, budżetowy, farmakologiczny, komunikacji, spędzania czasu wolnego, społeczny, interpersonalny, zmierza do motywowania do podejmowania w/w aktywności.

Środowiskowy Dom Samopomocy w Bliźnie jest czynny 5 dni w tygodniu, 8 godzin, od godziny 7:00 do godziny 15:00, w tym terapia prowadzona jest 6 godzin.

W roku 2015 na funkcjonowanie Środowiskowego Domu Samopomocy w Bliźnie wydatkowano środki finansowe ogółem w wysokości 481.299,00 zł oraz 9.000,00 zł z przeznaczeniem na standaryzację Domu tj. przeprowadzenie remontu. Powyższe kwoty stanowiły środki pochodzące z dotacji Wojewody.

W 2015 r. z pobytu w placówce skorzystało łącznie 30 osób, 1 osobę skreślono z listy uczestników, 1 uczestnik zmarł i na te miejsca przyjęto 2 nowe osoby. Wystawiono 11 decyzji kierujących do Środowiskowego Domu Samopomocy w Bliźnie, 2 decyzje zgodnie z § 7 ust. 6

rozporządzenia Ministra Pracy i Polityki Społecznej z dnia 9 grudnia 2010 r. w sprawie środowiskowych domów samopomocy w przypadku osób, które po raz pierwszy wystąpiły o skierowanie do domu, decyzję o skierowaniu do domu wydaje się na czas określony, nie dłuższy niż 3 miesiące, konieczny do dokonania przez zespół wspierająco-aktywizujący oceny możliwości zaproponowania osobie indywidualnego planu postępowania wspierająco – aktywizującego oraz okresu, jaki będzie niezbędny do jego realizacji oraz 9 decyzji zgodnie z § 7 ust. 7 rozporządzenia Ministra Pracy i Polityki Społecznej z dnia 9 grudnia 2010 r. w sprawie środowiskowych domów samopomocy osobę kieruje się do domu na czas określony, uzgodniony z kierownikiem domu, niezbędny do realizacji indywidualnego planu postępowania wspierająco-aktywizującego. Na dzień 31.12.2015 r. 2 osoby oczekiwały na skierowanie do Środowiskowego Domu Samopomocy. W roku 2015 zweryfikowano sytuację finansową uczestników Domu w celu aktualizacji sytuacji finansowej. Wydano 1 decyzję o całkowitym zwolnieniu z odpłatności, w pozostałych przypadkach brak było podstaw do zmiany decyzji o odstąpieniu od naliczenia odpłatności lub decyzji o całkowitym zwolnieniu z odpłatności. W przypadku osób nowych uczestników wydano 2 decyzje o odstąpieniu od naliczenia odpłatności.





Zespół wpierająco - aktywizujący składa się z kierownika, pedagoga, terapeutów zajęciowych, opiekuna, psychologa. Zajęcia w domu prowadzone są indywidualnie oraz grupowo między innymi poprzez: zajęcia edukacyjne, gry i zabawy, wspólną pracę, zajęcia rekreacyjno – sportowe, terapię ruchem. W ŚDS zajęcia odbywają się w postaci treningów umiejętności samoobsługowych i zaradności życiowej (trening higieniczny, budżetowy, nabywania nowych umiejętności technicznych, farmakologiczny, relaksacyjny), umiejętności społecznych i interpersonalnych (zajęcia socjoterapeutyczne i reedukacyjne), umiejętności spędzania czasu wolnego (zajęcia kulturalno-oświatowe, rozwijanie umiejętności korzystania z turystyki, konkursy, pogadanki wyjazdy), terapii zajęciowej (zajęcia plastyczne, florystyczne, pracy w drewnie i gipsie, krawiecki, rękodzieła artystycznego, robótek ręcznych, ogrodnicze, muzykoterapia, biblioterapia, spotkania z psychologiem). Na terenie Domu funkcjonują również dwie pracownie: komputerowa oraz gospodarczo – botaniczno – zoologiczna.

2. Zadania z zakresu pieczy zastępczej

a) opracowanie i realizacja 3-letnich powiatowych programów dotyczących rozwoju pieczy zastępczej, zawierających między innymi coroczny limit rodzin zastępczych zawodowych

Opracowany został Powiatowy Program Rozwoju Pieczy Zastępczej w Powiecie Wąbrzeskim na lata 2015 – 2017 przyjęty uchwałą Nr VII/42/2015 Rady Powiatu w Wąbrzeźnie z dnia 30 czerwca 2015 r. Celem programu jest stworzenie warunków do skutecznego rozwoju systemu pieczy zastępczej na terenie Powiatu Wąbrzeskiego sprawowanej w formach rodzinnej i instytucjonalnej.

Monitoring Powiatowego Programu Rozwoju Pieczy Zastępczej w Powiecie Wąbrzeskim na lata 2015 – 2017 za rok 2015

Podstawa prawna: Uchwała Nr XX/107/2012 Rady Powiatu w Wąbrzeźnie z dnia 30 czerwca 2015 r. w sprawie uchwalenia Powiatowego Programu Rozwoju Pieczy Zastępczej w Powiecie Wąbrzeskim na lata 2015 - 2017

Cel główny: stworzenie warunków do skutecznego rozwoju systemu pieczy zastępczej na terenie Powiatu Wąbrzeskiego sprawowanej w formach rodzinnej i instytucjonalnej.

Odbiorcy programu: dzieci całkowicie i częściowo pozbawione opieki rodziców przebywające w pieczy zastępczej, rodziny przeżywające trudności w sprawowaniu funkcji opiekuńczo-wychowawczych, w tym rodzin, których dzieci zostały umieszczone w pieczy zastępczej, rodzin zastępcze spokrewnione, niezawodowe, zawodowe i rodzinne domy dziecka, osoby usamodzielniane, kandydaci do pełnienia funkcji rodziny zastępczej zawodowej, rodziny zastępczej niezawodowej oraz kandydaci do pełnienia funkcji dyrektora placówki opiekuńczo-wychowawczej typu rodzinnego, rodziny pomocowe sprawujące czasową opiekę nad dziećmi pozbawionymi opieki rodziców, kierownictwo i wychowawcy pieczy instytucjonalnej.

Cel szczegółowy	Zadania	Realizator zadania	Główne efekty, rezultaty	Poniesione środki finansowe oraz źródła finansowania	Przyczyny odchyień	Propozycje działań naprawczych
-----------------	---------	--------------------	--------------------------	--	--------------------	--------------------------------

Organizacja kompleksowego systemu rodzinnej i instytucjonalnej pieczy zastępczej

<p>Zapewnienie środków finansowych na świadczenia obligatoryjne dla rodzin zastępczych i rodzinnych domów dziecka</p>	<p>Powiat, PCPR</p>	<p>Udzielono 879 świadczeń na pokrycie kosztów utrzymania dzieci w 49 rodzinach zastępczych na terenie Powiatu Wąbrzeskiego, 79 dzieci w rodzinach na terenie Powiatu Wąbrzeskiego, w tym 17 małoletnich pochodziło z innych powiatów, 15 małoletnich z naszego powiatu przebywało na terenie innych powiatów w rodzinnych formach pieczy zastępczej</p> <p>Udzielono 48 dodatków na pokrycie zwiększonych kosztów utrzymania dziecka niepełnosprawnego w rodzinie zastępczej</p>	<p>704.198,75 zł budżet powiatu, W w/w wydatku powiatu partycypowały powiaty i gminy właściwe ze względu na miejsce zamieszkania dzieci przed umieszczeniem w pieczy zastępczej</p> <p>9.600 zł z budżetu powiatu, w tym partycypowały gminy</p>	<p>Brak</p>	<p>Brak</p>
<p>Zapewnienie środków finansowych na świadczenia fakultatywne dla rodzin zastępczych i rodzinnych domów dziecka</p>	<p>Powiat, PCPR</p>	<p>Udzielono 8 świadczeń na pokrycie niezbędnych kosztów związanych z potrzebami przyjmowanego dziecka</p> <p>Udzielono 5 świadczeń na dofinansowanie do wypoczynku poza miejscem zamieszkania</p>	<p>8.000,00 zł z budżetu powiatu, w wydatku partycypowały powiaty i gminy właściwe ze względu na miejsce zamieszkania dziecka przed umieszczeniem w pieczy zastępczej</p> <p>3.000 zł z budżetu powiatu, w wydatku partycypowały powiaty i gminy właściwe ze względu na miejsce zamieszkania dziecka przed umieszczeniem w pieczy zastępczej</p>	<p>Brak</p> <p>Brak</p>	<p>Brak</p> <p>Brak</p>

Zapewnienie środków finansowych na tworzenie rodzin pomocowych	Powiat, PCPR	Nie utworzono rodzin pomocowych	Brak	Brak środków finansowych, brak osób spełniających warunki bycia rodziną pomocową	Pozyskiwanie kandydatów, promowanie rodzicielstwa zastępczego, przygotowanie kandydatów na rodzinę pomocową, pozyskiwanie środków finansowych
Zapewnienie środków finansowych na zatrudnienie odpowiedniej liczby koordynatorów rodzinnej pieczy zastępczej	Powiat, PCPR	Zatrudniono 2 koordynatorów rodzinnej pieczy zastępczej, wsparciem objęto 33 rodziny, 58 dzieci w tych rodzinach	Całkowity koszt zadania wyniósł 52.768,15 zł , w tym wydatkowana dotacja z budżetu państwa 25.181,00 zł , i środki własne 27.587,15 zł	Brak	Brak

<p>Zapewnienie środków finansowych na wynagrodzenie osoby zatrudnionej do pomocy przy sprawowaniu opieki i przy pracach gospodarskich</p>	<p>Powiat, PCPR</p>	<p>Osoba zatrudniona w w/w rodzinie do pomocy przy sprawowaniu opieki i przy pracach gospodarskich zatrudniona była przez okres 8 miesięcy</p>	<p>600 zł brutto miesięcznie (bez pochodnych) W 2015 r. na powyższe wynagrodzenie wydatkowano kwotę 4 914,86 zł</p> <p>Łącznie na wynagrodzenia wydatkowano kwotę 42.950,31 zł, w kosztach partycypowały powiaty i gminy, właściwe ze względu na miejsce zamieszkania przed umieszczeniem w rodzinnej pieczy zastępczej.</p> <p>W/w wydatki (świadczenia, wynagrodzenia) w części pokryły powiaty właściwe ze względu na miejsce zamieszkania dziecka przed umieszczeniem w pieczy zastępczej w kwocie 138.238,93 zł.</p> <p>Gminy partycypowały w poniesionych wydatkach w wysokości 10,30 i 50 % w łącznej kwocie 103.436,71 - rodzinna piecza zastępcza</p> <p>Na dzieci pochodzące z terenu Powiatu Wąbrzeskiego przebywające na terenie innych powiatów – powiat poniósł wydatki w kwocie 220.980,14 zł</p>		
---	---------------------	--	---	--	--

Zapewnienie środków finansowych dla usamodzielnianych wychowanków	PCPR	20 wychowanków placówek i rodzin zastępczych otrzymało pomoc na kontynuowanie nauki, 7 wychowanków otrzymało jednorazową pomoc pieniężną na usamodzielnienie, 4 wychowanków otrzymało pomoc na zagospodarowanie w formie rzeczowej, 1 wychowanek otrzymał pomoc na zagospodarowanie w formie finansowej	79 975,61- pomoc na kontynuowanie nauki, 24 447 zł- pomoc pieniężna na usamodzielnienie 11 166 zł- pomoc na zagospodarowanie w formie rzeczowej, 3 000 zł- pomoc na zagospodarowanie w formie pieniężnej	Brak	Brak
Zapewnienie wsparcia dla osób usamodzielnianych	PCPR	Udzielano wsparcia wszystkim pełnoletnim usamodzielniającym się wychowankom w postaci poradnictwa, pracy socjalnej	Nie dotyczy	Trudności w udzieleniu pomocy w odpowiednich warunków mieszkaniowych	Brakująca liczba mieszkań chronionych oraz brak lokali z zasobów gmin dla wychowanków opuszczających pieczę zastępczą
Zapewnienie środków finansowych na pokrycie kosztów utrzymania dzieci w pieczy instytucjonalnej	Powiat, PCPR	Pokryto koszty utrzymania 19 małoletnich w placówkach opiekuńczo – wychowawczych na terenie innych powiatów	615 833,50 zł budżet powiatu w tym 80 045,37 pokryły gminy ze względu na miejsce zamieszkania małoletnich przed umieszczeniem w placówce	Brak	Brak
Tworzenie warunków do powstania placówki opiekuńczo-wychowawczej na terenie Powiatu Wąbrzeskiego	Powiat, PCPR Zespół ds. pieczy zastępczej	Brak	Brak	Brak środków finansowych na utworzenie i prowadzenie placówki opiekuńczo – wychowawczej na terenie powiatu	Pozyskiwanie środków unijnych – projekty inwestycyjne

Dochodzenie należnościom rodziców biologicznych za pobyt ich dzieci w pieczy zastępczej	Powiat, PCPR	Wydano jedną decyzję o odpłatności rodziców biologicznych, uzyskano należności z tytułu odpłatności za pobyt dziecka w pieczy zastępczej instytucjonalnej w wysokości 689,98 zł, w tym 16,13 zł odsetki			
Wdrażanie i realizacja projektów w ramach środków z Unii Europejskiej na rzecz wychowanków pieczy zastępczej, rodzin zastępczych, biologicznych oraz innych zagrożonych wykluczeniem społecznym	Powiat, PCPR	brak	Nie dotyczy	RPO Województwa Kuj.-Pom zostało przyjęte w II połowie roku 2015, konkursy dotyczące pieczy zastępczej ogłaszane były w IV kwartale 2015 r.	Nie dotyczy

<p>Rozwój rodzinnych form pieczy zastępczej, utworzenie 1 rodziny zastępczej zawodowej w każdym roku do 2017 oraz tworzenie warunków do utworzenia rodzinnego domu dziecka oraz zapewnienie środków finansowych na wynagrodzenia dla rodzin zastępczych zawodowych oraz prowadzących rodzinny dom</p>	<p>Powiat, PCPR</p>	<p>Zawodowa rodzina zastępcza o charakterze pogotowia rodzinnego była zatrudniona przez okres 12 miesięcy Nie podpisano nowej umowy w ramach corocznego limitu z zawodową rodziną zastępczą.</p>	<p>2.600 zł brutto miesięcznie (bez pochodnych) Roczny koszt wynagrodzenia wyniósł 38 035,45 zł.</p>	<p>Brak kandydatów na zawodową rodzinę zastępczą oraz prowadzących rodzinny dom dziecka</p>	
<p>Monitorowanie sytuacji rodzin zastępczych i dzieci umieszczonych w rodzinnej pieczy zastępczej poprzez organizowanie posiedzeń ds. okresowej oceny sytuacji dziecka umieszczonego w pieczy zastępczej,</p>	<p>Powiat, PCPR</p>	<p>Współpraca z dwoma zespołami interdyscyplinarnymi na terenie Powiatu Wąbrzeskiego Koordynatorzy współpracowali z ośrodkami pomocy społecznej, asystentami rodziny, sądami i innymi instytucjami w celu uzupełniania dokumentacji dzieci, tworzenia indywidualnych planów pomocy dziecku, dokonywania okresowej oceny sytuacji dzieci umieszczonych w pieczy Dokonano 125 ocen sytuacji dzieci</p>			

	<p>zgłaszanie dzieci z uregulowaną sytuacją prawną do ośrodka adopcyjnego, dokonywanie oceny rodziny zastępczej, współpracę z asystentami rodzinnymi, zespołami interdyscyplinarnymi, ośrodkami pomocy społecznej, z Sądami i ich organami pomocniczymi na terenie Powiatu Wąbrzeskiego w zakresie udzielania pomocy dziecku umieszczonemu w pieczy zastępczej</p>		<p>przebywających w rodzinnej pieczy zastępczej</p> <p>Nie zgłoszono żadnego dziecka do Kujawsko Pomorskiego Ośrodka Adopcyjnego w Toruniu z uwagi na nieuregulowaną sytuację prawną- w toku są 2 sprawy o pozbawienie władzy rodzicielskiej w stosunku do 3 małoletnich.</p>			
<p>Zapewnienie wsparcia rodzinom i rodzinnym formom pieczy zastępczej w pełnieniu funkcji opiekuńczo-wychowawczych</p>	<p>Zapewnienie rodzinom zastępczym oraz prowadzącym rodzinne domy dziecka szkoleń mających na celu podnoszenie ich kwalifikacji i kompetencji</p>	<p>PCPR jako organizator rodzinnej pieczy zastępczej</p>	<p>W 2015 r. nie przeprowadzono dodatkowych szkoleń dla rodzin zastępczych.</p>	<p>Nie dotyczy</p>	<p>Brak środków finansowych</p>	<p>Brak</p>

	<p>opiekuńczo-wychowawczych oraz przeciwdziałanie wypalaniu zawodowego</p> <p>Zapewnienie pomocy i wsparcia rodzinom zastępczym oraz prowadzącym rodzinne domy dziecka w ramach grup wsparcia</p>	<p>PCPR jako organizator rodzinnej pieczy zastępczej Psycholog zatrudniony na zlecenie PCPR</p>	<p>W 2015 r. nie zorganizowano pomocy w formie grupy wsparcia.</p>	<p>Brak</p>	<p>Brak</p>	<p>Wysyłanie zapytań o oferty szkoleniowe do firm szkolących</p>
	<p>Prowadzenie poradnictwa psychologicznego i terapii dla osób sprawujących rodzinną pieczę zastępczą, ich dzieci oraz dzieci umieszczonych w pieczy</p>	<p>PCPR jako organizator rodzinnej pieczy zastępczej Psycholog zatrudniony na zlecenie PCPR</p>	<p>W ramach poradnictwa psychologicznego w ramach ośrodka interwencji kryzysowej, w sytuacjach kryzysowych udzielano porady rodzinom zastępczym i dzieciom umieszczonym w pieczy Kierowano rodziny zastępcze do Poradni Psychologiczno – Pedagogicznej w Wąbrzeźnie w celu uzyskania porady lub terapii</p>	<p>Brak</p>	<p>Brak wystarczających środków finansowych na zatrudnienie psychologa</p>	<p>Pozyskiwanie środków na zatrudnienie psychologa</p>
	<p>Zapewnienie środków finansowych na zatrudnienie psychologa</p>	<p>Powiat, PCPR</p>	<p>Brak zatrudnionego psychologa</p>	<p>Brak</p>	<p>Brak wystarczających środków finansowych na zatrudnienie psychologa</p>	<p>Pozyskiwanie środków na zatrudnienie psychologa</p>
	<p>Zapewnienie rodzinom</p>	<p>Powiat, PCPR</p>	<p>W 2015 r. wsparciem 2 koordynatorów rodziny zastępczej objętych było 33</p>			

	<p>zastępczym wsparcia koordynatorów rodzinnej pieczy zastępczej</p> <p>Integracja środowiska rodzin zastępczych poprzez organizowanie pikników integracyjnych, imprez okolicznościowych</p> <p>Obchody Dnia Rodzicielstwa zastępczego – 30 maja</p> <p>Prowadzenie działań promujących wolontariat na rzecz rodzin zastępczych</p>	<p>PCPR jako organizator rodzinnej pieczy zastępczej</p>	<p>rodzin- w tym 58 dzieci.</p> <p>Zorganizowano IV integracyjny piknik rodzinny dla rodzin zastępczych z terenu Powiatu Wąbrzeskiego</p> <p>Ponadto dla wychowanków tut. Centrum zorganizowany został bal karnawałowy oraz mikołajki</p> <p>Artykuł w lokalnej prasie wraz z życzeniami dla rodzin zastępczych</p> <p>W 2015r. nie zgłosiły się osoby, które chciałyby zostać wolontariuszami i pomagać wychowankom rodzin zastępczych</p>	<p>Uzyskano pomoc rzeczową od sponsorów i partnerów imprezy</p> <p>Środki własne</p> <p>W ramach środków własnych</p>	<p>Brak</p> <p>Brak</p> <p>Brak</p> <p>Brak</p>	<p>Brak</p> <p>Brak</p> <p>Brak</p> <p>Przeprowadzenie kampanii informującej nt wolontariatu wśród uczniów szkół na terenie powiatu</p>
Organizacja systemu kwalifikowania kandydatów do prowadzenia rodzinnych form	<p>Promocja pieczy zastępczej na terenie Powiatu Wąbrzeskiego</p>	<p>PCPR jako organizator rodzinnej pieczy zastępczej</p>	<p>Artykuły w prasie lokalnej dot. pieczy zastępczej – 2 artykuły, na stronach internetowych PCPR, tablicach ogłoszeń w budynku Starostwa Powiatowego w Wąbrzeźnie</p>	<p>Brak</p>	<p>Brak</p>	<p>Brak</p>

pieczy zastępczej			W 2015 r. tut. Centrum zakupiło koszulki, balony, ulotki i plakaty, które były rozpowszechniane wśród społeczności lokalnej oraz przekazane do ośrodków pomocy społecznej funkcjonujących na terenie powiatu.	Środki własne	Brak	Brak
			Zorganizowano IV integracyjny piknik rodzinny dla rodzin zastępczych z terenu Powiatu Wąbrzeskiego	Uzyskano pomoc rzeczową od sponsorów i partnerów imprezy	Brak	Pozyskiwanie środków zewnętrznych
			Promowanie pieczy zastępczej na takich imprezach jak bezalkoholowe spotkanie rodzinne w Niedźwiedziu oraz na dożynkach powiatowych w Dębowej Łące - dystrybucja ulotek informacyjnych o rodzinnej pieczy zastępczej, malowanie twarzy dzieciom, rozdawanie balonów, udzielanie informacji.	W ramach środków własnych	Brak	Brak
	Prowadzenie naboru kandydatów do pełnienia funkcji rodziny zastępczej zawodowej, rodziny zastępczej niezawodowej lub prowadzenia rodzinnego domu dziecka		Wpłynęły 3 wnioski o zakwalifikowanie do pełnienia funkcji niezawodowej,	W ramach środków własnych	Brak	Brak
	Kwalifikowanie		Przeprowadzono kwalifikację 5		Brak	Brak

	<p>osób kandydujących do pełnienia funkcji rodziny zastępczej lub prowadzenie rodzinnego domu dziecka</p> <p>Zatrudnienie psychologa celem przeprowadzania działalności diagnostyczno-konsultacyjnej kandydatów do pełnienia funkcji rodziny zastępczej lub prowadzenia rodzinnych domów dziecka</p> <p>Przeprowadzanie badań psychologiczno-pedagogicznych kandydatów do pełnienia funkcji rodziny zastępczej lub prowadzenia rodzinnego domu dziecka</p> <p>organizowanie szkoleń dla kandydatów do pełnienia funkcji</p>		<p>kandydatów na rodzinę zastępczą niezawodową. Wydano 5 zaświadczeń kwalifikacyjnych dla kandydatów na niezawodowe rodziny zastępcze (3 rodziny niezawodowe).</p> <p>Zatrudniony psycholog w ramach umowy cywilnoprawnej do przeprowadzenia badań</p> <p>Przeprowadzono 11 badań (6 rodzin zastępczych niezawodowych) psychologiczno – pedagogicznych w celu wydania opinii o posiadaniu predyspozycji i motywacji do pełnienia funkcji niezawodowej i zawodowej rodziny zastępczej w tym 6 tzw. rekwalifikacji</p> <p>Zorganizowano 1 szkolenie dla rodzin zastępczych spokrewnionych i niezawodowych oraz kandydatów na rodzinę zastępczą</p>	<p>160 zł jedno badanie, psycholog/pedagog zatrudniony na umowę zlecenie</p> <p>4230 zł- koszt szkolenia</p>	<p>Brak</p> <p>Brak</p>	<p>Brak</p> <p>Brak</p>
--	---	--	--	--	-------------------------	-------------------------

	rodziny zastępczej		Liczba osób przescholonych – 12 (3 rodziny niezawodowe, 5 rodzin spokrewnionych)			
--	--------------------	--	---	--	--	--

b) zapewnienie dzieciom pieczy zastępczej w rodzinach zastępczych, rodzinnych domach dziecka oraz w placówkach opiekuńczo-wychowawczych

Celem systemu pieczy zastępczej określonym w ustawie z dnia 9 czerwca 2011 r. o wspieraniu rodziny i systemie pieczy zastępczej jest dobro dzieci, które potrzebują szczególnej ochrony i pomocy ze strony dorosłych, środowiska rodzinnego, atmosfery szczęścia, miłości i zrozumienia w celu ich harmonijnego rozwoju i przyszłej samodzielności życiowej. Konieczna jest także pomoc rodzinom przeżywającym trudność w opiece nad dzieckiem i wychowaniu dzieci poprzez współpracę wszystkich jednostek samorządu terytorialnego oraz organów administracji rządowej działających na rzecz pomocy dziecku i rodzinie.

Pieczą zastępczą jest sprawowana wówczas, kiedy brak jest możliwości zapewnienia dziecku opieki i wychowania przez rodziców naturalnych. Jest to czasowa forma sprawowania opieki nad dzieckiem do ukończenia przez niego 18 roku życia lub za zgodą rodziców zastępczych, dziecko które osiągnęło pełnoletność przebywając w pieczy zastępczej może w niej pozostać nie dłużej jednak niż do ukończenia 25 lat pod warunkiem że uczy się w szkole, w zakładzie kształcenia nauczycieli, na uczelni lub u pracodawcy w celu przygotowania zawodowego lub posiadania orzeczenia o znacznym lub umiarkowanym stopniu niepełnosprawności i uczy się w szkole, w zakładzie kształcenia nauczycieli, na uczelni, na kursach jeśli ich ukończenie jest zgodne z indywidualnym programem usamodzielnienia lub u pracodawcy w celu przygotowania zawodowego.

Zgodnie z ustawą, pieczę zastępczą jest sprawowana w dwóch formach:

- 1) rodzinnej pieczy zastępczej:
 - a) rodzina zastępcza,
 - b) rodzinny dom dziecka;
- 2) instytucjonalnej pieczy zastępczej:
 - a) placówka opiekuńczo – wychowawcza,
 - b) regionalna placówka opiekuńczo – terapeutyczna,
 - c) interwencyjny ośrodek preadopcyjny.

Typy rodzin zastępczych:

- 1) spokrewniona – tworzą ją małżonkowie lub osoba niepozostająca w związku małżeńskim, u których umieszczono dziecko w celu sprawowania nad nim pieczy zastępczej, będący wstępnymi lub rodzeństwem dziecka;
- 2) niezawodowa – tworzą ją małżonkowie lub osoba niepozostająca w związku małżeńskim, u których umieszczono dziecko w celu sprawowania nad nim pieczy zastępczej, nie będący wstępnymi lub rodzeństwem dziecka;
- 3) zawodowa, w tym zawodowa pełniąca funkcję pogotowia rodzinnego i zawodowa specjalistyczna – tworzą ją małżonkowie lub osoba niepozostająca w związku małżeńskim, u których umieszczono dziecko w celu sprawowania nad nim pieczy zastępczej, nie będący wstępnymi lub rodzeństwem dziecka. W rodzinie zastępczej zawodowej pełniącej funkcję pogotowia rodzinnego umieszcza się dziecko do czasu unormowania jego sytuacji, nie dłużej jednak niż na okres 4 miesięcy. W wyjątkowych sytuacjach okres ten może być przedłużony, za zgodą organizatora rodzinnej pieczy zastępczej, do 8 miesięcy lub do zakończenia postępowania sądowego dotyczącego powrotu dziecka do rodziny, przysposobienia lub umieszczenia w rodzinnej pieczy zastępczej. W rodzinie zawodowej specjalistycznej umieszcza się w szczególności dzieci legitymujące się orzeczeniem o niepełnosprawności lub orzeczeniem o znacznym lub umiarkowanym stopniu

niepełnosprawności, dzieci na podstawie ustawy z dnia 26 października 1982 r. o postępowaniu w sprawach nieletnich, małoletnie matki z dziećmi. W rodzinie specjalistycznej nie można w tym samym czasie umieścić dzieci legitymujących się orzeczeniem o niepełnosprawności lub orzeczeniem o umiarkowanym lub znacznym stopniu niepełnosprawności i dzieci na podstawie ustawy z dnia 26 października 1982 r. o postępowaniu w sprawach nieletnich.

Umieszczenie dziecka w rodzinnej pieczy zastępczej następuje na podstawie orzeczenia sądu. W przypadku pilnej konieczności na wniosek lub za zgodą rodziców dziecka możliwe jest umieszczenie dziecka w rodzinnej pieczy zastępczej na podstawie umowy zawartej między rodziną zastępczą lub prowadzącym rodzinny dom dziecka, a starostą właściwym ze względu na miejsce zamieszkania tej rodziny lub miejsce prowadzenia rodzinnego domu dziecka. O zawartej umowie należy powiadomić sąd. Rodzina zastępcza zawodowa pełniąca funkcję pogotowia rodzinnego przyjmuje dziecko na podstawie orzeczenia sądu, w przypadku gdy dziecko zostało doprowadzone przez Policję lub Straż Graniczną lub na wniosek rodziców dziecka lub innej osoby w przypadku, o którym mowa art. 12 a ustawy z dnia 29 lipca 2005 r. o przeciwdziałaniu przemocy w rodzinie. Umieszczenie dziecka w rodzinie zastępczej albo rodzinnym domu dziecka następuje po uzyskaniu zgody rodziców zastępczych albo prowadzącego rodzinny dom dziecka.

Liczba rodzin zastępczych i dzieci w 2015 r.

	RZ spokrewniona	RZ niezawodowa	RZ zawodowa			ogółem
			ogółem	W tym pełniąca funkcję pogotowia rodzinnego	W tym pełniąca funkcję specjalistyczną	
Liczba rodzin	36	12	1	1	0	49
Liczba dzieci	54	19	6	6	0	79

Dzieci w rodzinnej pieczy zastępczej stan na 31.12.2015 r.

wyszczególnienie	Liczba dzieci				
	RZ spokrewniona	RZ niezawodowa	RZ zawodowa		
			ogółem	W tym pełniąca funkcję pogotowia rodzinnego	W tym pełniąca funkcję specjalistyczną
Dzieci w rodzinnej pieczy zastępczej,	53	19	1	1	0

w wieku:					
poniżej 1 roku	1	0	0	0	0
od 1 roku do 3 lat	2	0	1	1	0
4-6 lat	5	3	0	0	0
7-13 lat	16	4	0	0	0
14-17 lat	16	5	0	0	0
18-24 lat	13	7	0	0	0

Liczba rodzin zastępczych rozwiązanych w 2015r. i dzieci, które opuściły rodzinną pieczę zastępczą w 2015 r.

	RZ spokrewniona	RZ niezawodowa	RZ zawodowa			ogółem
			ogółem	W tym pełniąca funkcję pogotowia rodzinnego	W tym pełniąca funkcję specjalistyczną	
Liczba rodzin	1	0	0	0	0	1
Liczba dzieci	1	0	5	5	0	6

W 2015 r. 4 wychowanków rodzin spokrewnionych ukończyło 18 r.ż lecz na podstawie art. 37 ust.1 ustawy o wspieraniu rodziny i systemie pieczy zastępczej zdecydowało pozostać w tych rodzinach na czas kontynuowania nauki. 1 rodzina zastępcza wychowująca 1 małąletnią została rozwiązana, małąletnia została umieszczona w rodzinie zastępczej poza Powiatem Wąbrzeskim.

5 małąletnich opuściło zawodową rodzinę zastępczą o charakterze pogotowia, w tym 2 małąletnich trafiło do rodzinnego domu dziecka, 3 małąletnich powróciło do rodziny biologicznej.

Institutionalna piecza zastępcza jest sprawowana w formie:

- 1) placówki opiekuńczo-wychowawczej;
- 2) regionalnej placówki opiekuńczo-terapeutycznej;
- 3) interwencyjnego ośrodka preadopcijnego.

Placówka opiekuńczo – wychowawcza zapewnia dziecku całodobową, ciągłą opiekę i wychowanie oraz zaspokaja jego niezbędne potrzeby, w szczególności emocjonalne, rozwojowe, zdrowotne, bytowe, społeczne i religijne, a także realizuje przygotowany we współpracy z asystentem rodziny plan pomocy dziecku, umożliwia kontakt dziecka z rodzicami i innymi osobami bliskimi, chyba że sąd postanowi inaczej, podejmuje działania w celu powrotu dziecka do rodziny, zapewnia dziecku dostęp do kształcenia dostosowanego do jego wieku i możliwości rozwojowych, obejmuje dziecko działaniami terapeutycznymi, zapewnia korzystanie z przysługujących świadczeń zdrowotnych.

Typy placówek opiekuńczo-wychowawczych:

- 1) socjalizacyjna;

- 2) interwencyjna;
- 3) specjalistyczno-terapeutyczne;
- 4) rodzinna.

Powiatowe Centrum Pomocy Rodzinie w Wąbrzeźnie kieruje dzieci całkowicie lub częściowo pozbawione opieki rodzicielskiej, zgodnie z postanowieniem Sądu do placówek opiekuńczo – wychowawczych wszystkich typów.

Skierowanie dziecka pozbawionego częściowo lub całkowicie opieki rodzicielskiej do placówki opiekuńczo-wychowawczej na pobyt całodobowy może nastąpić po wyczerpaniu możliwości udzielenia pomocy w rodzinie biologicznej lub umieszczenia w rodzinie zastępczej. Pobyt dziecka w placówce winien mieć charakter przejściowy. Dziecko może przebywać w placówce opiekuńczo-wychowawczej do uzyskania pełnoletności, a po jej uzyskaniu, na zasadach dotychczasowych, do czasu ukończenia szkoły, w której rozpoczęło naukę przed osiągnięciem pełnoletności. Zgodnie z art. 95 ustawy o wspieraniu rodziny i systemie pieczy zastępczej w placówce opiekuńczo – wychowawczej są umieszczane dzieci powyżej 10 r.ż. wymagające szczególnej opieki lub mające trudności w przystosowaniu się do życia w rodzinie. Umieszczanie dzieci poniżej 10 roku życia w tych placówkach jest możliwe tylko w wyjątkowych przypadkach, szczególnie gdy przemawia za tym stan jego zdrowia lub dotyczy to rodzeństwa. W tych placówkach można umieścić w tym samym czasie łącznie nie więcej niż 14 dzieci, w placówce typu rodzinnego nie więcej niż 8 dzieci (w przypadku rodzeństwa – 10 dzieci).

Na terenie Powiatu Wąbrzeskiego nie funkcjonuje placówka opiekuńczo – wychowawcza. Powiatowe Centrum Pomocy Rodzinie w 2015 r. otrzymało dwa Postanowienia Sądu odnośnie umieszczenia w placówce opiekuńczo wychowawczej. Pierwsze postanowienie dotyczyło umieszczenia dziecka w placówce. Zgodnie z postanowieniem umieszczono go w Domu Dziecka w Tucholi. Drugie postanowienie dotyczyło umieszczenia dziecka w placówce interwencyjnej z uwagi na trudną sytuację domową. Zgodnie z postanowieniem dziecko umieszczono w placówce interwencyjnej w Toruniu.

Informacja o dzieciach pochodzących z terenu Powiatu Wąbrzeskiego przebywających w placówkach opiekuńczo – wychowawczych na terenie innych powiatów na dzień 31.12.2015 r.

Lp.	NAZWA POWIATU	Liczba dzieci przebywających w roku 2015 w placówce opiekuńczo-wychowawczej	Liczba dzieci na dzień 31.12.2015 r.
1	Powiat Lipnowski	4 ¹	2
2	Powiat Grudziądzki	5 ²	4
3	Powiat Chełmiński	1 ³	0
4	Powiat Włocławski	3 ⁴	2
5	Powiat Tucholski	2 ⁵	1

6	Powiat Policki	1 ⁶	0
7	Powiat Świecki	1 ⁷	0
8	Miasto Toruń	1	1
9	Powiat Działdowski	1 ⁸	0
RAZEM		19	10

Objaśnienia:

- 1) Dwóch wychowanków opuściło placówkę opiekuńczo – wychowawczą w Lipnie. Jedna wychowanka ukończyła 18 r. ż. , usamodzielniała się i przeszła na kontynuowanie nauki. Drugi z wychowanków został przeniesiony do zakładu poprawczego z uwagi na nie stosowanie się do wytyczonych norm.
- 2) Jeden z wychowanków opuścił placówkę opiekuńczo – wychowawczą w Grudziądzu z uwagi na osiągnięcie 18 r.ż. i przeszedł na kontynuowanie nauki.
- 3) Jedna z wychowanków placówki opiekuńczo – wychowawczej w Chełmnie ukończyła 18 r.ż i opuściła placówkę – usamodzielniała się.
- 4) Jedna z wychowanków z placówki opiekuńczo – wychowawczej z powiatu Włocławskiego ukończyła 18 r.ż. i przeszła na kontynuację nauki.
- 5) Jeden z wychowanków z placówki opiekuńczo – wychowawczej w Tucholi ukończył 18 r.ż., i opuścił placówkę opiekuńczo – wychowawczą, usamodzielniał się.
- 6) Matka wychowanka odzyskała władzę rodzicielską i wychowanek opuścił placówkę opiekuńczo – wychowawczą.
- 7) Wychowanka opuściła placówkę opiekuńczo – wychowawczą z powiatu świeckiego z uwagi na osiągnięcie 18 r.ż.
- 8) Matka wychowanka odzyskała całkowitą władzę rodzicielską i wychowanek opuścił placówkę z powiatu Działdowskiego.

W placówkach opiekuńczo – wychowawczych znajdujących się na terenie innych powiatów w 2015 r. przebywało na dzień 31.12.2015 r. 10 dzieci z 13 rodzin z terenu Powiatu Wąbrzeskiego.

c) organizowanie wsparcia osobom usamodzielnianym opuszczającym rodziny zastępcze, rodzinne domy dziecka oraz placówki opiekuńczo-wychowawcze i regionalne placówki opiekuńczo-terapeutyczne, przez wspieranie procesu usamodzielniania

Osobie opuszczającej, po osiągnięciu pełnoletności, rodzinę zastępczą, rodzinny dom dziecka, placówkę opiekuńczo-wychowawczą lub regionalną placówkę opiekuńczo-terapeutyczną, w przypadku umieszczenia w pieczy zastępczej na podstawie orzeczenia sądu przyznaje się pomoc na:

- 1) kontynuowanie nauki;
- 2) usamodzielnienie;
- 3) zagospodarowanie

oraz udziela się pomocy w uzyskaniu:

- 1) odpowiednich warunków mieszkaniowych;
- 2) zatrudnienia.

Pomoc osobie usamodzielnianej przyznawana jest po spełnieniu odpowiednich warunków – odpowiedniej liczby lat przebywania w pieczy zastępczej, nie przekroczenia miesięcznego dochodu 1.200 zł, złożenie wniosku o pomoc, posiadanie i realizowanie indywidualnego programu

usamodzielnienia, ewentualne kontynuowanie nauki. Wysokość pomocy uzależniona jest od liczby lat przebywania w pieczy zastępczej.

d) tworzenie warunków do powstawania i działania rodzin zastępczych, rodzinnych domów dziecka i rodzin pomocowych

W 2015 r. trwała kampania promująca pieczę zastępczą. Działania promujące odbywały się poprzez umieszczenie informacji dotyczącej pieczy zastępczej, kandydatów na rodzinę zastępczą na stronie internetowej [tut.](#) Centrum oraz na tablicach ogłoszeń w budynku Starostwa Powiatowego. Pracownicy zespołu ds. pieczy zastępczej udzielali niezbędnych informacji oraz rozpowszechniali foldery dotyczące pieczy. Ponadto w 2015 r. w celach promocyjnych [tut.](#) Centrum zakupiło koszulki, balony, ulotki i plakaty, które były rozpowszechniane wśród społeczności lokalnej oraz przekazane do ośrodków pomocy społecznej funkcjonujących na terenie powiatu. W lokalnej telewizji i prasie ukazywały się informacje dotyczące rodzin zastępczych i podejmowanych działań wspierających, integracyjnych na ich rzecz. Zorganizowany został IV Integracyjny Piknik Rodzin Zastępczych mający na celu zarówno promowanie pieczy jak i pogłębianie więzi w rodzinach już istniejących. W trakcie pikniku rozstrzygnięty został konkurs plastyczny dla wychowanków pt. „Rodzina zastępcza na piątkę z plusem”. Celem konkursu było m.in.: propagowanie idei rodzicielstwa zastępczego w lokalnym środowisku oraz rozpowszechnianie pozytywnego wizerunku rodzin zastępczych. Do komisji konkursowej wpłynęło 17 prac. W trakcie pikniku zwycięzcom rozdane zostały nagrody. Ponadto z wygranych prac wykonano plakaty, które służą do promocji pieczy zastępczej. Pracownicy brali udział także udział w bezalkoholowym spotkaniu rodzinnym w Niedźwiedziu oraz w dożynkach powiatowych w Dębowej Łące, w których podejmowali takie działania jak dystrybucja ulotek informacyjnych o rodzinnej pieczy zastępczej, malowanie twarzy dzieciom, rozdawanie balonów, udzielanie informacji.

W 2015 r. powstały 2 nowe rodziny zastępcze niezawodowe - zgodnie z postanowieniem Sądu oraz 1 rodzina – kandydaci do pełnienia funkcji rodziny niezawodowej. Przeprowadzono szkolenie dla kandydatów na rodzinę zastępczą – 12 osób w tym 5 osób- rodziny niezawodowe. Wydano 5 zaświadczeń kwalifikacyjnych – kończących procedurę kwalifikacyjną na niezawodową rodzinę zastępczą.

Liczba rodzin zastępczych utworzonych w 2015 r. i dzieci umieszczonych w 2015 r.

	RZ spokrewniona	RZ niezawodowa	RZ zawodowa			ogółem
			ogółem	W tym pełniąca funkcję pogotowia rodzinnego	W tym pełniąca funkcję specjalistyczną	
Liczba rodzin	2	2	0	0	0	4
Liczba dzieci	4	2	3	3	0	9

e) prowadzenie placówek opiekuńczo-wychowawczych oraz placówek wsparcia dziennego o zasięgu ponadgminnym

Na terenie Powiatu Wąbrzeskiego nie funkcjonują placówki opiekuńczo-wychowawcze oraz placówki wsparcia dziennego o zasięgu ponadgminnym.

f) organizowanie szkoleń dla rodzin zastępczych, prowadzących rodzinne domy dziecka, rodzin pomocowych i dyrektorów placówek opiekuńczo-wychowawczych typu rodzinnego oraz kandydatów do pełnienia funkcji rodziny zastępczej, prowadzenia rodzinnego domu dziecka lub pełnienia funkcji dyrektora placówki opiekuńczo-wychowawczej typu rodzinnego

W terminie XI-XII 2015 r. zorganizowano 1 szkolenie dla rodzin zastępczych spokrewnionych i niezawodowych oraz kandydatów na rodzinę zastępczą.

g) organizowanie wsparcia dla rodzinnej pieczy zastępczej, w szczególności przez tworzenie warunków do powstawania grup wsparcia i specjalistycznego poradnictwa

W 2015 r. łącznie 33 rodziny zastępcze objęte były opieką koordynatora rodzinnej pieczy zastępczej. Koordynatorzy rodzinnej pieczy zastępczej oraz pracownicy socjalni współpracowali z różnymi instytucjami i osobami wspierającymi rodziny i dzieci, m.in. z policją, sądem, zespołem kuratorskiej służby sądowej, ośrodkami pomocy społecznej, placówkami oświatowymi w celu udzielenia wsparcia rodzinom zastępczym i dzieciom.

Rodziny zastępcze mogły skorzystać z poradnictwa psychologicznego u psychologa zatrudnionego w ramach działania Ośrodka Interwencji Kryzysowej.

W ramach działań integracyjnych dla rodzin zastępczych oraz promocji rodzicielstwa zastępczego we wrześniu 2015 r. zorganizowano IV Integracyjny Piknik dla Rodzin Zastępczych z terenu Powiatu Wąbrzeskiego. Impreza odbyła się na terenie Gospodarstwa Agroturystycznego w Myśliwcu. Za jej organizację odpowiedzialny był zespół ds. pieczy zastępczej przy ogromnym zaangażowaniu ludzi dobrej woli oraz wsparciu wielu sponsorów. Dla uczestników pikniku przewidzianych było wiele atrakcji: m.in. przejażdżka bryczką, wizyta motocyklistów, ognisko z pieczeniem kiełbasek, gry, konkursy, poczęstunek.

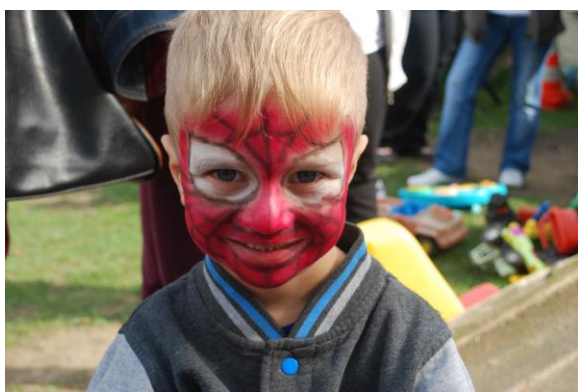



Pracownicy zorganizowali także takie imprezy jak : bal karnawałowy oraz mikołajki dla dzieci z rodzin zastępczych.



W 2015 r. już po raz trzeci Przedszkole Miejskie „Bajka” w Wąbrzeźnie przekazało zabawki i ubrania dla dzieci przebywających w rodzinach zastępczych na terenie Powiatu. Rzeczy te zostały przekazane wychowankom tutaj. Centrum podczas Mikołajek.



h) powoływanie centrów administracyjnych do obsługi placówek opiekuńczo-wychowawczych

Zadanie nie jest realizowane z uwagi na brak placówek opiekuńczo-wychowawczych na terenie Powiatu Wąbrzeskiego.

i) wyznaczenie organizatora rodzinnej pieczy zastępczej

Zarządzeniem nr 17/2011 Starosty Wąbrzeskiego z dnia 13 października 2011 r. w sprawie wyznaczenia organizatora rodzinnej pieczy zastępczej, Powiatowe Centrum Pomocy Rodzinie zostało wyznaczone na organizatora rodzinnej pieczy zastępczej i od dnia 01 stycznia 2012 r. realizuje zadania powiatu w zakresie wspierania rodziny i systemie pieczy zastępczej.

Zgodnie z m.in. 76 ust 2 ustawy w przypadku wyznaczenia powiatowego centrum pomocy rodzinie na organizatora rodzinnej pieczy zastępczej w powiatowym centrum należy utworzyć zespół do spraw pieczy zastępczej, który zapewnia obsługę administracyjną i merytoryczną zadań z zakresu pomocy społecznej oraz wspierania rodziny i systemie pieczy zastępczej, organizację rodzinnej pieczy zastępczej na terenie powiatu, a także przygotowanie i realizację programów dotyczących rozwoju pieczy zastępczej i innych programów z zakresu pomocy dziecku i rodzinie, realizację powiatowej strategii rozwiązywania pomocy społecznej w zakresie pomocy dziecku i rodzinie oraz rozwoju pieczy

zastępczej. Zespół do spraw pieczy zastępczej w PCPR tworzą: 2 pracowników socjalnych, specjalista pracy socjalnej, 2 młodszych koordynatorów rodzinnej pieczy zastępczej oraz na umowę zlecenie pedagog/psycholog.

j) zapewnienie przeprowadzenia przyjętemu do pieczy zastępczej niezbędnych badań lekarskich

Pracownik socjalny wraz z koordynatorem rodzinnej pieczy zastępczej współpracuje z rodziną zastępczą, rodziną biologiczną oraz lekarzem pierwszego kontaktu celem przeprowadzenia niezbędnych badań lekarskich, skierowania do lekarzy specjalistów. Współpraca odbywa się przed umieszczeniem dziecka w pieczy zastępczej oraz po jego umieszczeniu.

k) prowadzenie rejestru danych o przeszkolonych kandydatach na rodziny zastępcze i prowadzących rodzinne domy dziecka

Rejestr danych o osobach zakwalifikowanych do pełnienia funkcji rodziny zastępczej zawodowej, rodziny zastępczej niezawodowej lub do prowadzenia rodzinnego domu dziecka oraz pełniących funkcję rodziny zastępczej zawodowej lub rodziny zastępczej niezawodowej lub prowadzących rodzinny dom dziecka prowadzi starosta. Rejestr zawiera m.in. imię i nazwisko, datę urodzenia, obywatelstwo, adres miejsca zamieszkania, stan cywilny, wykształcenie, zawód, miejsce pracy, źródło dochodu, dane o warunkach mieszkaniowych, dane o stanie zdrowia niezbędne do stwierdzenia, czy osoba może sprawować właściwą opiekę nad dzieckiem, zakres ukończonych szkoleń, liczbę umieszczonych dzieci w przypadku osób pełniących funkcje rodzin zastępczych, informację o pełnieniu przez rodzinę funkcji rodziny zastępczej zawodowej o charakterze pogotowia rodzinnego. Osoby znajdujące się w rejestrze zobowiązane są do przekazywania informacji o wszelkich zmianach danych oraz o przedstawianiu co dwa lata zaświadczenia o braku przeciwwskazań zdrowotnych do pełnienia funkcji rodziny zastępczej lub prowadzenia rodzinnego domu dziecka, wystawionego przez lekarza podstawowej opieki zdrowotnej. W związku ze zmianą ustawy o wspieraniu rodziny i systemie pieczy zastępczej wprowadzono tzw. rekwalifikacje. Rodziny zastępcze niezawodowe i zawodowe muszą dodatkowo co dwa lata dostarczyć opinię psychologa o predyspozycjach i motywacjach do pełnienia w/w funkcji. Dane z rejestru starosta przekazuje do właściwego sądu.

W grudniu 2015 r. po dokonaniu aktualizacji danych, kierownik tut. Centrum z upoważnienia starosty przesłał do sądu w/w rejestr. W rejestrze danych wskazano 13 rodzin zastępczych niezawodowych pełniących tę funkcję, 1 rodzinę zastępczą zawodową pełniącą funkcję pogotowia rodzinnego oraz 1 rodzinę zastępczą zakwalifikowaną do pełnienia niezawodowej rodziny zastępczej.

l) kompletowanie we współpracy z właściwym ośrodkiem pomocy społecznej dokumentacji związanej z przygotowaniem dziecka do umieszczenia w rodzinie zastępczej albo rodzinnym domu dziecka

Powiatowe Centrum Pomocy Rodzinie w Wąbrzeźnie kompletuje dokumentację związaną z przyjęciem dziecka do rodziny zastępczej. Pracownik socjalny, któremu zostaje przydzielona rodzina zastępcza po otrzymaniu postanowienia sądu o ustanowieniu rodziny zastępczej, gromadzi dokumenty dziecka m.in. sporządza wywiad dotyczący rodziny biologicznej dziecka, rodzeństwa najczęściej przy współudziale właściwego ośrodka pomocy społecznej, występuje o odpis aktu

urodzenia, odpisy aktów zgonu rodziców, w przypadku śmierci, dokumentacji o stanie zdrowia, dokumentów szkolnych – świadectwa szkolne i karty szczepień, diagnozy psychofizycznej dziecka, plan pracy z rodziną przekazany przez asystenta rodziny, w przypadku, gdy asystent jest przydzielony rodzinie biologicznej.

f) finansowanie świadczeń pieniężnych dotyczących dzieci z terenu powiatu, umieszczonych w rodzinach zastępczych, rodzinnych domach dziecka, placówkach opiekuńczo-wychowawczych, regionalnych placówkach opiekuńczo-terapeutycznych, interwencyjnych ośrodkach preadopcyjnych lub rodzinach pomocowych na jego terenie lub na terenie innego powiatu

Rodzinie zastępczej oraz prowadzącemu rodzinny dom dziecka na każde umieszczone dziecko przysługuje świadczenie na pokrycie kosztów jego utrzymania, nie niższe niż kwota:

- 1) 660,00 miesięcznie – w przypadku dziecka umieszczonego w rodzinie zastępczej spokrewnionej;
- 2) 1000,00 miesięcznie – w przypadku dziecka umieszczonego w rodzinie zastępczej zawodowej, niezawodowej i rodzinnym domu dziecka.

Wysokość świadczenia do 19 września 2014 pomniejszona była o kwotę nie wyższą niż 50 % dochód dziecka (alimenty, renta rodzinna, uposażenie rodzinne) nie więcej jednak niż o 80 % kwot.

Nowelizacja ustawy o wspieraniu rodziny i systemie pieczy zastępczej, która weszła w życie z dniem 19 września 2014 r., wprowadziła m.in zmianę dotyczącą dochodów dziecka tzn. kwota wypłacanego świadczenia na pokrycie kosztów utrzymania dziecka w rodzinnej pieczy zastępczej nie jest pomniejszana o dochód dziecka.

Dodatek w wysokości nie niższej niż 200,00 miesięcznie przysługuje rodzinie zastępczej oraz prowadzącemu rodzinny dom dziecka na dziecko legitymujące się orzeczeniem o niepełnosprawności lub orzeczeniem o znacznym lub umiarkowanym stopniu niepełnosprawności – na pokrycie zwiększonych kosztów jego utrzymania.

Świadczenia i dodatki przyznaje się od dnia faktycznego umieszczenia dziecka odpowiednio w rodzinie zastępczej lub rodzinnym domu dziecka do dnia faktycznego opuszczenia przez dziecko rodziny zastępczej lub rodzinnego domu dziecka.

W przypadku gdy rodzina zastępcza lub prowadzący rodzinny dom dziecka nie ponosi kosztów utrzymania dziecka w związku z jego pobytem w domu pomocy społecznej, specjalnym ośrodku szkolno – wychowawczym, młodzieżowym ośrodku socjoterapii zapewniającym całodobową opiekę, specjalnym ośrodku wychowawczym – otrzymuje świadczenia w wysokości nie niższej niż 20 % przyznanych świadczeń.

Rodzina zastępcza zawodowa oraz prowadzący rodzinny dom dziecka mają prawo do urlopu wypoczynkowego w wymiarze 30 dni kalendarzowych w okresie 12 miesięcy. Informacja musi być zgłoszona do organizatora rodzinnej pieczy zastępczej.

Rodzinie zastępczej oraz prowadzącemu rodzinny dom dziecka starosta może przyznać:

- 1) dofinansowanie do wypoczynku poza miejscem zamieszkania dziecka;
- 2) świadczenie na pokrycie niezbędnych kosztów z potrzebami przyjmowanego dziecka – jednorazowo;
- 3) świadczenie na pokrycie kosztów związanych z wystąpieniem zdarzeń losowych lub innych zdarzeń mających wpływ na jakość sprawowanej opieki - jednorazowo lub okresowo.

Rodzina zastępcza niezawodowa i zawodowa może otrzymywać środki finansowe na utrzymanie lokalu mieszkalnego w budynku wielorodzinnym lub domu jednorodzinnego w wysokości odpowiadającej kosztom ponoszonym przez rodzinę zastępczą niezawodową albo zawodową na

czynsz, opłaty z tytułu najmu, opłaty za energię elektryczną i ciepłą, opał, wodę, gaz, odbiór nieczystości stałych i płynnych, dźwig osobowy, antenę zbiorczą, abonament telewizyjny i radiowy, usługi telekomunikacyjne oraz związanym z kosztami eksploatacji, obliczonym przez podzielenie łącznej kwoty tych kosztów przez liczbę osób zamieszkujących w tym lokalu lub domu jednorodzinnym i pomnożenie przez liczbę dzieci i osób które osiągnęły pełnoletność w pieczy zastępczej, umieszczonych w rodzinie zastępczej wraz z osobami tworzącymi tę rodzinę. Starosta jest zobowiązany przyznać w/w środki finansowe rodzinie zastępczej zawodowej, w której umieszczono powyżej 3 dzieci i osób które osiągnęły pełnoletność przebywając w pieczy zastępczej oraz jeżeli potrzeba tych środków zostanie potwierdzona w opinii organizatora rodzinnej pieczy zastępczej, natomiast prowadzący rodzinny dom dziecka otrzymują powyższe świadczenia.

Rodzinie zastępczej zawodowej starosta może raz do roku przyznać świadczenie na pokrycie kosztów związanych z przeprowadzeniem niezbędnego remontu lokalu mieszkalnego w budynku wielorodzinnym lub domu jednorodzinnego. Świadczenie to jest obowiązkowe w rodzinnych domach dziecka. Dodatkowo prowadzący rodzinny dom dziecka otrzymują środki finansowe na pokrycie innych niezbędnych i nieprzewidzianych kosztów związanych z opieką i wychowaniem dziecka lub funkcjonowaniem rodzinnego domu dziecka.

Zestawienie – świadczenia na pokrycie kosztów utrzymania dziecka w rodzinie

	Rodzina spokrewniona	Rodzina niezawodowa	Rodzina zawodowa – pogotowie rodzinne	razem
Ogółem wysokość świadczenia	450.530,96	220.928,00	32.739,79	704.198,75

Zestawienie – dodatki na dziecko niepełnosprawne

	Rodzina spokrewniona	Rodzina niezawodowa	Rodzina zawodowa – pogotowie rodzinne	razem
Ogółem wysokość świadczenia	2.400,00	7.200,00	0,00 zł	9.600,00 zł

Zestawienie – świadczenie jednorazowe na przyjęcie dziecka do rodzinnej pieczy zastępczej

	Rodzina spokrewniona	Rodzina niezawodowa	Rodzina zawodowa – pogotowie rodzinne	razem
Ogółem wysokość świadczenia	2.500,00	2.500,00	3.000,00	8.000,00

Zestawienie – świadczenie na dofinansowanie do wypoczynku poza miejscem zamieszkania

	Rodzina spokrewniona	Rodzina niezawodowa	Rodzina zawodowa – pogotowie rodzinne	razem
Ogółem wysokość świadczenia	300,00	300,00	900,00	1.500,00

Zestawienie – świadczenie na pokrycie kosztów związanych z przeprowadzaniem niezbędnego remontu domu jednorodzinnego

	Rodzina spokrewniona	Rodzina niezawodowa	Rodzina zawodowa – pogotowie rodzinne	razem
Ogółem wysokość świadczenia	0,00	0,00	4.000 zł	4.000,00

Zgodnie z obowiązującymi przepisami, powiat na terenie którego funkcjonują mogące przyjąć dziecko rodziny zastępcze, rodzinny dom dziecka, placówka opiekuńczo – wychowawcza zawiera z powiatem właściwym ze względu na miejsce zamieszkania dziecka przed umieszczeniem go po raz pierwszy w pieczy zastępczej porozumienie w sprawie przyjęcia dziecka oraz warunków jego pobytu i wysokości wydatków.

Porozumienia zawarte między Powiatem Wąbrzeskim a innymi powiatami na terenie, których przebywają dzieci z naszego powiatu:

- liczba porozumień – 13 ,
- liczba dzieci objętych porozumieniem – 15,
- wydatki na podstawie porozumień – rodzinna piecza zastępcza – **228.980,15 zł.**

Dzieci z naszego powiatu przebywają na terenie następujących powiatów: Powiat Brodnicki – 2, Powiat Golubsko – Dobrzyński – 4, Powiat Toruński – 2, Powiat Wągrowiecki – 2, Powiat Włocławski – 1, Powiat Aleksandrowski – 1, Powiat Bytowski – 1, Miasto Gdynia – 1, Powiat Siedlecki – 1.

Dzieci pochodzące z terenu Powiatu Wąbrzeskiego, a przebywające w rodzinach zastępczych na terenie innych powiatów:

Lp.	Powiat	Liczba dzieci	Koszt za pobyt dzieci w rodzinnej pieczy zastępczej
1	Powiat Brodnicki	2	28 800
2	Powiat Golubsko - Dobrzyński	4	31.680,00

3	Powiat Toruński	2	24.612,30
4	Powiat Wągrowiecki	2	49.210,16
5	Powiat Włocławski	1	16.869,60
6	Powiat Aleksandrowski	1	13.834,80
7	Powiat Bytowski	1	22.984,76
8	Miasto Gdynia	1	7.920,00
9	Powiat Siedlecki	1	33.068,53
	łącznie	15	228 980,15

Porozumienia zawarte między Powiatem Wąbrzeskim, a innymi powiatami o zwrot kosztów za pobyt dzieci umieszczonych na terenie Powiatu Wąbrzeskiego w rodzinach zastępczych:

- liczba porozumień – 11,
- liczba dzieci objętych porozumieniem – 11 (8 dzieci przebywających w rodzinach zastępczych niezawodowych i 3 dzieci przebywających w rodzinach zastępczych spokrewnionych),
- dochody za pobyt dzieci w rodzinnej pieczy zastępczej – **138.238,93 zł.**

Na konto dochodowe wpłynęła także kwota 2.457, 70 zł – wnikająca z nadpłaty środków na pobyt dwójki dzieci pochodzących z terenu Powiatu Wąbrzeskiego a przebywających w pieczy zastępczej w Powiecie Wągrowieckim.

Dzieci pochodzące z terenów innych powiatów, a przebywające w rodzinach zastępczych na terenie Powiatu Wąbrzeskiego

Lp.	Powiat	Liczba dzieci	Koszt za pobyt dzieci w rodzinnej pieczy zastępczej
1	Gmina Miasta Toruń	4	56.075,02
2	Powiat Ostrowski	2	24.000,00
3	Miasto Bydgoszcz	3	27.623,91
4	Powiat Chełmiński	1	7.920,00
5	Powiat Brodnicki	1	5.166,67
6	Powiat Grudziądzki	1	7.920,00

7	Powiat Mławski	1	9.533,33
8	Powiat Wągrowiecki ¹	0	2.457,70
	łącznie	13	140.696,63

Dwoje małoletnich przebywających w zawodowej rodzinie zastępczej o charakterze pogotowia rodzinnego pochodziło z terenu Gminy Miasta Toruń, zgodnie z art. 191 ust 8 ustawy z dnia 9 czerwca 2011 r. o wspieraniu rodziny i systemie pieczy zastępczej powiaty ponoszą koszty utrzymania dzieci w pieczy bez konieczności podpisywania porozumienia.

Informacja o poniesionych kosztach utrzymania wychowanków pochodzących z terenu Powiatu Wąbrzeskiego przebywających w placówkach opiekuńczo – wychowawczych na terenie innych powiatów w 2015 r.

Lp.	NAZWA POWIATU	KWOTA
1.	Powiat Lipnowski	156.823,46
2.	Powiat Grudziądzki	169.519,65
3.	Powiat Chełmiński	16.839,47
4.	Powiat Świecki	20.300,36
5.	Powiat Włocławski	114.470,97
6.	Powiat Tucholski	65.116,94
7.	Powiat Policki	21.999,06
8.	Powiat Działdowski	20.620,88
9.	Miasto Toruń	30 142,71
RAZEM:		615.833,50 zł

Małoletni przebywający w placówkach opiekuńczo – wychowawczych w 2015 r. pochodzących z terenu Powiatu Wąbrzeskiego pochodzili z następujących gmin:

- 1) Gmina Miasto Wąbrzeźno – 9 małoletnich;
- 2) Gmina Wiejska Wąbrzeźno – 3 małoletnich;
- 3) Gmina Dębowa- łąka – 3 małoletnich.

W roku 2015 r. sześciu wychowanków opuściło placówkę opiekuńczo – wychowawczą z powodu ukończenia 18 roku życia. Wszyscy z w/w wychowanków realizowali w roku 2015 indywidualny program usamodzielnienia skorzystali ze wsparcia tutaj Powiatowego Centrum Pomocy Rodzinie w Wąbrzeźnie, pięciu wychowanków otrzymuje pomoc finansową na kontynuowanie nauki.

Na podstawie art. 86 § 4 ustawy z dnia 12 marca 2004 r. o pomocy społecznej (Dz. U. z 2015 r., t.j. poz. 163,) powiat prowadzący placówkę opiekuńczo – wychowawczą zawiera

¹ Zwrot nadpłaconej kwoty za rok 2014 za pobyt dwojga wychowanków pochodzących z terenu Powiatu Wąbrzeskiego a przebywających na terenie Powiatu Wągrowieckiego

z powiatem właściwym na miejsce zamieszkania przyjętego dziecka przed skierowaniem do placówki opiekuńczo – wychowawczej porozumienie w sprawie umieszczenia dziecka i wysokości wydatków na ich utrzymanie. W 2015 r. Powiat Wąbrzeski zawarł jedno nowe porozumienie z Powiatem Polickim (1 wychowanka przeniesiona z terenu miasta Toruń do Polic).

Powiat Wąbrzeski uaktualnił również porozumienia dotyczące pozostałych małoletnich już umieszczonych w placówkach opiekuńczo wychowawczych na terenie innych powiatów w postaci aneksów bądź dalszych porozumień. Łącznie w 2015 r. Powiat Wąbrzeski ponosił koszty utrzymania dzieci w placówkach na terenie innych powiatów w wysokości **615.833,50 zł**.

Partycypowanie gmin w wydatkach powiatu dotyczących rodzinnej i instytucjonalnej pieczy zastępczej

W przypadku umieszczenia dziecka w rodzinie zastępczej albo rodzinnym domu dziecka gmina właściwa ze względu na miejsce zamieszkania dziecka przed umieszczeniem go po raz pierwszy w pieczy zastępczej, ponosi wydatki na opiekę i wychowanie dziecka, średnie miesięczne wydatki przeznaczone na utrzymanie dziecka w placówce opiekuńczo – wychowawczej, regionalnej placówce opiekuńczo – terapeutycznej albo w interwencyjnym ośrodku preadopcyjnym oraz wydatki na finansowanie pomocy na kontynuowanie nauki i usamodzielnienie odpowiednio w wysokości:

- 1) 10 % - w pierwszym roku pobytu dziecka;
- 2) 30 % - w drugim roku pobytu dziecka;
- 3) 50 % - w trzecim i następnych latach.

W 2015 r. 4 gminy z terenu Powiatu Wąbrzeskiego poniosły wydatki w wysokości 10 i 30 i 50 % w łącznej kwocie **103.436,71 zł**, w tym:

- 1) gmina Miasto Wąbrzeźno – **57.687,26 zł** za 18 wychowanków;
- 2) gmina Wąbrzeźno – **18.820,64 zł** za 5 wychowanków;
- 3) gmina Książki – **22.837,83 zł** za 4 dzieci;
- 4) gmina Dębowa Łąka – **4.090,33 zł** za 1 dziecko.

Zgodnie z art. 191 ust. 1 pkt 2 i ust. 10 pkt 1 ustawy z dnia 9 czerwca 2011 r. o wspieraniu rodziny i systemie pieczy zastępczej (Dz.U.2013.135 -j.t.) powiat właściwy ze względu na miejsce zamieszkania dziecka przed umieszczeniem go po raz pierwszy w pieczy zastępczej ponosi średnie miesięczne wydatki przeznaczone na utrzymanie dziecka w placówce opiekuńczo- wychowawczej. W przypadku umieszczenia dziecka w placówce opiekuńczo-wychowawczej gmina właściwa ze względu na miejsce zamieszkania dziecka przed umieszczeniem go po raz pierwszy w pieczy zastępczej ponosi odpowiednio wydatki w wysokości 10% średnich miesięcznych wydatków w pierwszym roku pobytu dziecka w pieczy zastępczej, 30% w drugim roku pobytu w pieczy zastępczej i 50% w następnym latach pieczy zastępczej.

W roku 2015 r. w związku z umieszczeniem dzieci w placówkach opiekuńczo wychowawczych gminy poniosły wydatki w wysokości ogółem **80.045,37 zł**, w tym:

- 1) gmina Miasto Wąbrzeźno **45. 729,22 zł**, za 5 wychowanków;
- 2) gmina Wąbrzeźno **17.792,55 zł**, za 2 wychowanków;
- 3) gmina Dębowa Łąka **16.523,60 zł**, za 1 wychowankę.

Ponoszenie opłaty za pobyt dzieci w pieczy zastępczej przez rodziców

Za pobyt dziecka lub osoby pełnoletniej, o której mowa w art. 80 ust. 8 w placówce opiekuńczo - wychowawczej opłatę ponoszą, do wysokości średniego miesięcznego kosztu utrzymania, rodzice dziecka, osoba pełnoletnia lub jej rodzice, a także opiekunowie prawni lub kuratorzy, w przypadku gdy dysponują dochodami dziecka.

Z uwagi na trudną sytuację materialną rodziny można w drodze decyzji administracyjnej odstąpić od w/w opłaty oraz całkowicie lub częściowo zwolnić z powyższych opłat. Kryterium dochodowe określa Rozporządzenie Rady Ministrów z dnia 14.07.2015 r. w sprawie zweryfikowanych kryteriów dochodowych oraz kwot świadczeń pieniężnych z pomocy społecznej (Dz. U. z 2015 r., poz. 1058) w przypadku osoby samotnie gospodarującej jest to kwota 634 zł, gospodarując wspólnie z rodziną kryterium na osobę w rodzinie wynosi 514 zł.

Zgodnie z Uchwałą Nr XVII/86/2012 Rady Powiatu w Wąbrzeźnie z dnia 22 marca 2012 r. w sprawie określenia szczegółowych warunków umarzania w całości lub w części, łącznie z odsetkami, odroczenia terminu płatności, rozłożenia na raty lub odstępowania od ustalenia opłaty za pobyt dziecka w pieczy zastępczej w 2014 r. zostało wydanych 19 decyzji w sprawie całkowitego odstąpienia od odpłatności za pobyt dzieci w placówkach opiekuńczo – wychowawczych. Decyzje poprzedzone były przeprowadzeniem wywiadu środowiskowego u rodziców dziecka. Najczęstszą przyczyną zwolnień z odpłatności był niski dochód rodziny, bezrobocie, niepełnosprawność lub przewlekła choroba.

Wydano 1 decyzję o odpłatności za pobyt dziecka w placówce opiekuńczo-wychowawczej z uwagi na nie przekroczenie kryterium dochodowego (rodzic uiszcza miesięczną opłatę w wysokości 93,11 zł).

m) finansowanie pomocy przyznawanej osobom usamodzielnianym opuszczającym rodziny zastępcze, rodzinne domy dziecka, placówki opiekuńczo-wychowawcze lub regionalne placówki opiekuńczo-terapeutyczne

Zgodnie z ustawą z dnia 9 czerwca 2011 r. o wspieraniu rodziny i systemie pieczy zastępczej osobie opuszczającej, po osiągnięciu pełnoletności, rodzinę zastępczą, rodzinny dom dziecka, placówkę opiekuńczo-wychowawczą lub regionalną placówkę opiekuńczo-terapeutyczną, w przypadku umieszczenia w pieczy zastępczej na podstawie orzeczenia sądu przyznaje się pomoc na:

- 1) kontynuowanie nauki;
- 2) usamodzielnienie;
- 3) zagospodarowanie;

oraz udziela się pomocy w uzyskaniu:

- 1) odpowiednich warunków mieszkaniowych;
- 2) zatrudnienia.

Pomoc osobie usamodzielnianej przyznawana jest po spełnieniu odpowiednich warunków, wynikających z w/w ustawy:

- 1) odpowiedniej liczby lat przebywania w pieczy zastępczej: 3 lat w przypadku osoby usamodzielnianej opuszczającej rodzinę zastępczą spokrewnioną, roku w przypadku osoby usamodzielnianej opuszczającej rodzinę zastępczą niezawodową, rodzinę zastępczą zawodową, rodzinny dom dziecka, placówkę opiekuńczo – wychowawczą lub regionalną placówkę opiekuńczo – terapeutyczną;
- 2) nie przekroczenia miesięcznego dochodu 1.200 zł (w przypadku uzyskania pomocy na zagospodarowanie i usamodzielnienie);
- 3) złożenie wniosku o pomoc;
- 4) posiadania zatwierdzonego indywidualnego programu usamodzielnienia, określającego w szczególności: zakres współdziałania osoby usamodzielnianej z opiekunem usamodzielnienia, sposób uzyskania przez osobę usamodzielnianą wykształcenia lub kwalifikacji zawodowych, pomocy w uzyskaniu odpowiednich warunków mieszkaniowych oraz w podjęciu przez osobę usamodzielnianą zatrudnienia.

Wysokość pomocy uzależniona jest od liczby lat przebywania w pieczy zastępczej.

Świadczenia dla osób usamodzielnianych:

- 1) *pomoc na kontynuowanie nauki* – nie mniej niż 500 zł, przyznaje się osobie usamodzielnianej jeżeli kontynuuje naukę w szkole, w zakładzie kształcenia nauczycieli, w uczelni, na kursach, jeśli ich ukończenie jest zgodne z indywidualnym programem usamodzielnienia, u pracodawcy w celu przygotowania zawodowego, pomoc przyznaje się na czas trwania nauki, nie dłużej jednak niż do ukończenia przez osobę usamodzielnianą 25. roku życia, pomoc przysługuje odpowiednio na czas trwania roku szkolnego lub akademickiego, kursu albo przygotowania zawodowego;
- 2) *pomoc na usamodzielnienie (pomoc na usamodzielnienie może zostać wypłacona jednorazowo lub w ratach, nie później jednak niż do ukończenia przez osobę usamodzielnianą 26. roku życia);*
 - a) przebywanie w pieczy zastępczej przez okres poniżej 2 lat, nie krócej jednak niż przez okres roku – nie mniej niż 1.650 zł,
 - b) przebywanie w pieczy zastępczej przez okres od 2 do 3 lat – nie mniej niż 3.300 zł,
 - c) przebywanie w pieczy zastępczej przez okres powyżej 3 lat – nie mniej niż 6.600 zł.
 - d) w przypadku osoby usamodzielnianej opuszczającej rodzinę zastępczą spokrewnioną nie mniej niż 3.300 zł, jeżeli przebywała w pieczy zastępczej przez okres co najmniej 3 lat;
- 3) *pomoc na zagospodarowanie* – nie mniej niż 1.500 zł, a w przypadku osoby legitymującej się orzeczeniem o umiarkowanym lub znacznym stopniu niepełnosprawności w wysokości nie mniej niż 3.300 zł, pomoc ta jest wypłacana jednorazowo, nie później niż do ukończenia przez osobę usamodzielnianą 26. roku życia.

Pomoc wychowankom rodzin zastępczych i placówek opiekuńczo – wychowawczych

	z rodzin zastępczych	z placówek
Osoby kontynuujące naukę i otrzymujące pomoc pieniężną	10	11
Wysokość świadczenia	44.041,93	37.133,68
Osoby, które otrzymały jednorazową pomoc pieniężną na usamodzielnienie	5	2
Wysokość świadczenia	19.500,00	4.947,00
Osoby, które otrzymały pomoc na zagospodarowanie w formie rzeczowej	2	2
Wysokość świadczenia	7.166,00	4.000,00
Osoby, które otrzymały pomoc na zagospodarowanie w formie pieniężnej	1	0
Wysokość świadczenia	3.000,00	0

n) finansowanie szkoleń dla kandydatów do pełnienia funkcji rodziny zastępczej, prowadzenia rodzinnego domu dziecka lub pełnienia funkcji dyrektora placówki opiekuńczo-wychowawczej typu rodzinnego oraz szkoleń dla rodzin zastępczych, prowadzących rodzinne domy dziecka oraz dyrektorów placówek opiekuńczo-wychowawczych typu rodzinnego

W 2015 r. przeprowadzono szkolenie dla kandydatów na rodzinę zastępczą wg programu Moniki Tomaszewskiej – „Szansa dla dziecka” rekomendowanego przez Ministerstwo Polityki Społecznej w Warszawie decyzją z dnia 22 października 2013 r., nr DSR-I-5121-34-1-MT/13. Całkowity koszt szkolenia (wynagrodzenia trenerów) wyniósł- 4.320 zł. Powyższy koszt pokryty został w grudniu 2015 r.

o) sporządzanie sprawozdań rzeczowo-finansowych z zakresu wspierania rodziny i systemu pieczy zastępczej oraz przekazywanie ich właściwemu wojewodzie w wersji elektronicznej z zastosowaniem systemu teleinformatycznego

Sprawozdanie rzeczowo - finansowe z zakresu wpierania rodziny i systemie pieczy zastępczej przekazywane jest elektronicznie za pomocą Centralnej Aplikacji Statystycznej (CAS) za okres od 01 stycznia do 30 czerwca oraz od 01 lipca do 31 grudnia 2015.

p) przekazywanie do biura informacji gospodarczej informacji o powstaniu zaległości z tytułu nieponoszenia opłaty za pobyt dziecka w pieczy zastępczej

Starosta przekazuje do biura informacji gospodarczej informację o powstaniu zaległości za okres dłuższy niż 12 miesięcy. W roku 2015 nie powstała w/w zaległość.

q) realizacja zadań wynikających z rządowych programów wspierania rodziny i systemu pieczy zastępczej

W 2015 r. Powiat Wąbrzeski w ramach *Programu Asystent Rodziny i Koordynator Rodzinnej Pieczy Zastępczej na rok 2015* otrzymał dofinansowanie na pokrycie wydatków związanych z zatrudnieniem 2 koordynatorów rodzinnej pieczy zastępczej. Powiat przyjął dotację ze środków budżetu państwa na realizację zadania w wysokości 25.181,00. Wydatkowano całkowitą kwotę dotacji, kwota wkładu własnego wyniosła 27.587,15 zł. Całkowity koszt zadania wyniósł: 52.768,15 zł.

r) finansowanie pobytu w pieczy zastępczej cudzoziemców mających miejsce zamieszkania i przebywających na terytorium Rzeczypospolitej Polskiej na podstawie zezwolenia na pobyt rezydenta długoterminowego Wspólnot Europejskich lub uzyskania w Rzeczypospolitej Polskiej statusu uchodźcy lub ochrony uzupełniającej

Na terenie Powiatu Wąbrzeskiego w roku 2015 nie przebywały w pieczy zastępczej cudzoziemcy.

3. Zadania organizatora pieczy zastępczej

a) prowadzenie naboru kandydatów do pełnienia funkcji rodziny zastępczej zawodowej, rodziny zastępczej niezawodowej lub prowadzenia rodzinnego domu dziecka

Powiatowe Centrum Pomocy Rodzinie w Wąbrzeźnie – Organizator Rodzinnej Pieczy Zastępczej (ORPZ) prowadził nabór kandydatów do pełnienia funkcji rodziny zastępczej zawodowej, rodziny zastępczej niezawodowej lub prowadzenia rodzinnego domu dziecka poprzez prowadzenie kampanii promującej ideę rodzicielstwa zastępczego w Powiecie Wąbrzeskim – zamieszczano plakaty na tablicach ogłoszeń, artykuły w lokalnej prasie oraz na stronie internetowej Powiatowego Centrum Pomocy Rodzinie w Wąbrzeźnie. Ponadto udzielano informacji o możliwości zgłaszania się osób zainteresowanych rodzicielstwem zastępczym do zespołu ds. pieczy zastępczej, w celu uzyskania szczegółowych informacji w tym zakresie. Ukazały się 2 artykuły w lokalnej prasie dotyczące tematyki rodzinnej pieczy zastępczej oraz 1 materiał z pikniku rodzinnego w lokalnej telewizji. Rozpowszechniano osobom zainteresowanym foldery promujące ideę rodzicielstwa zastępczego oraz udzielano szczegółowych informacji dotyczących rodzinnej pieczy zastępczej.

b) kwalifikowanie osób kandydujących do pełnienia funkcji rodziny zastępczej lub prowadzenia rodzinnego domu dziecka oraz wydawanie zaświadczeń kwalifikacyjnych zawierających potwierdzenie ukończenia szkolenia, opinię o spełnianiu warunków i ocenę predyspozycji do sprawowania pieczy zastępczej

Kandydaci na rodzinę zastępczą mają obowiązek przejścia procedury kwalifikacyjnej. Po złożeniu wniosku o zakwalifikowanie do pełnienia funkcji rodziny zastępczej lub do prowadzenia rodzinnego domu dziecka, pracownik socjalny przeprowadza rozmowę wstępną z kandydatami o motywacjach podjętej decyzji, a także informuje zainteresowanych o dalszej procedurze, w dalszej kolejności przeprowadza się wywiad z kandydatami w miejscu zamieszkania kandydatów. Kandydaci są zobowiązani dostarczyć niezbędne dokumenty m.in. zaświadczenie lekarskie od lekarza podstawowej opieki zdrowotnej o braku przeciwwskazań zdrowotnych do pełnienia funkcji rodziny zastępczej, w indywidualnych przypadkach osoba może być zobowiązana do dostarczenia zaświadczenia od lekarza specjalisty, zaświadczenie o dochodach, w przypadku osób pracujących również zaświadczenia z zakładu pracy o zatrudnieniu, w przypadku osób bezrobotnych zaświadczenia z urzędu pracy potwierdzającego zarejestrowanie lub innych dokumentów potwierdzających stan faktyczny. Kolejnym etapem są badania psychologiczno – pedagogiczne. Badania przeprowadza w siedzibie Centrum psycholog/pedagog zatrudniony na umowę zlecenie w tut. Centrum.

Jeśli kandydaci spełniają warunki o których mowa w art. 42 ustawy z dnia 9 czerwca 2011 r. o wspieraniu rodziny i systemie pieczy zastępczej oraz posiadają predyspozycje i odpowiednie motywacje do pełnienia funkcji rodziny zastępczej lub do prowadzenia rodzinnego domu dziecka, ORPZ informuje Sąd, iż kandydaci zakończyli pozytywnie wstępną kwalifikację do pełnienia funkcji rodziny zastępczej lub do prowadzenia rodzinnego domu dziecka.

W kolejnym etapie organizator rodzinnej pieczy zastępczej kieruje kandydata na szkolenie. Po ukończeniu szkolenia i po złożeniu wniosku, zespół kwalifikacyjny ponownie analizuje sytuację kandydatów w celu wydania zaświadczenia kwalifikacyjnego. Po wydaniu zaświadczenia, organizator rodzinnej pieczy zastępczej informuje Sąd o odbytym przez kandydatów szkoleniu oraz o wydaniu zaświadczenia kwalifikującego.

W 2015 r. do tut. Centrum wpłynęły 3 wnioski o zakwalifikowanie na niezawodową rodzinę zastępczą. Po ukończonym szkoleniu w grudniu 2015 r. i po ponownej weryfikacji dokumentów, na wniosek rodzin zastępczych, tut. Centrum, wydało 5 zaświadczeń kwalifikacyjnych do pełnienia niezawodowej rodziny zastępczej (3 rodziny). W dwóch rodzinach były już wcześniej umieszczone dzieci na podstawie postanowienia Sądu. 1 rodzina zastępcza zakwalifikowana do pełnienia niezawodowej rodziny zastępczej oczekuje na postanowienie Sądu o umieszczeniu dziecka.

c) organizowanie szkoleń dla kandydatów do pełnienia funkcji rodziny zastępczej lub prowadzenia rodzinnego domu dziecka

W 2015 r. przeprowadzono szkolenie dla kandydatów na rodzinę zastępczą wg programu Moniki Tomaszewskiej – „Szansa dla dziecka” rekomendowanego przez Ministerstwo Polityki Społecznej w Warszawie decyzją z dnia 22 października 2013 r., nr DSR-I-5121-34-1-MT/13. Szkolenie przeprowadzono dla 12 osób, w tym 5 osób na niezawodowe rodziny zastępcze (3 rodziny), 7 osób (6 rodzin) na spokrewnione rodziny zastępcze.

Szkolenie rozpoczęto w listopadzie 2015 r., w grudniu zostały poniesione koszty związane ze szkoleniem (wynagrodzenie trenerów).

d) organizowanie szkoleń dla kandydatów do pełnienia funkcji dyrektora placówki opiekuńczo-wychowawczej typu rodzinnego, wydawanie świadectw ukończenia tych szkoleń oraz opinii dotyczącej predyspozycji do pełnienia funkcji dyrektora i wychowawcy w placówce opiekuńczo-wychowawczej typu rodzinnego

Nie zorganizowano szkoleń dla kandydatów do pełnienia funkcji dyrektora placówki opiekuńczo-wychowawczej typu rodzinnego z uwagi na brak placówki oraz brak środków finansowych na utworzenie placówki.

e) zapewnienie rodzinom zastępczym oraz prowadzącym rodzinne domy dziecka szkoleń mających na celu podnoszenie ich kwalifikacji, biorąc pod uwagę ich potrzeby

W roku 2015 r. nie przeprowadzono dodatkowych szkoleń dla rodzin zastępczych.

f) zapewnienie pomocy i wsparcia osobom sprawującym rodzinną pieczę zastępczą, w szczególności w ramach grup wsparcia i rodzin pomocowych

W 2015 r. na terenie Powiatu Wąbrzeskiego nie funkcjonowały rodziny pomocowe. W zawodowej rodzinie zastępczej o charakterze pogotowia rodzinnego zatrudniono osobę do pomocy przy sprawowaniu opieki na dziećmi i przy pracach gospodarskich. Osoba w ramach umowy zlecenia zajmowała się sprzątaniami, gotowaniem, zabawą z dziećmi, spędzaniem z dziećmi wolnego czasu w wymiarze 60 godzin miesięcznie przez okres 8 miesięcy.

g) organizowanie dla rodzin zastępczych oraz prowadzących rodzinne domy dziecka pomocy wolontariuszy

Na terenie Powiatu Wąbrzeskiego nie funkcjonują rodzinne domy dziecka. Rodziny zastępcze nie wniosowały o pomoc wolontariuszy. Zespół do spraw pieczy zastępczej w bieżącym roku zamierza prowadzić nabór wolontariuszy do pomocy dzieciom przebywającym w rodzinnej pieczy zastępczej przy odrabianiu lekcji i nauce.

h) współpraca ze środowiskiem lokalnym, w szczególności z powiatowym centrum pomocy rodzinie, ośrodkiem pomocy społecznej, sądami i ich organami pomocniczymi, instytucjami oświatowymi, podmiotami leczniczymi, a także kościołami i związkami wyznaniowymi oraz z organizacjami społecznymi

ORPZ współpracował ze środowiskiem lokalnym, w szczególności z ośrodkami pomocy społecznej, sądami, zespołem kuratorskiej służby sądowej, instytucjami oświatowymi, podmiotami leczniczymi i innymi w zależności od potrzeb w zakresie sprawowania rodzinnej pieczy zastępczej. Współpraca dotyczyła dokonywania okresowej oceny sytuacji dziecka, w szczególności ustalenia

aktualnej sytuacji rodzinnej, szkolnej, prawnej i zdrowotnej dziecka oraz podjęcia wniosków co do dalszej zasadności dalszego pobytu dziecka w rodzinie zastępczej.

j) prowadzenie poradnictwa i terapii dla osób sprawujących rodzinną pieczę zastępczą i ich dzieci oraz dzieci umieszczonych w pieczy zastępczej

ORPZ prowadził poradnictwo dla osób sprawujących rodzinną pieczę zastępczą oraz dzieci umieszczonych w pieczy zastępczej w zakresie pomocy socjalnej i psychologicznej w ramach posiadanych środków finansowych na bieżącą działalność PCPR oraz zatrudnionej kadry. Poradnictwo psychologiczne prowadzone było dzięki zatrudnieniu psychologa udzielającego poradnictwa w ramach przemocy i kryzysach w rodzinie. PCPR nie posiadał wyszczególnionych środków finansowych na prowadzenie poradnictwa i terapii dla osób sprawujących rodzinną pieczę zastępczą. W ramach współpracy z Poradnią Psychologiczno – Pedagogiczną w Wąbrzeźnie kierowano dzieci umieszczone w rodzinnej pieczy zastępczej na poradę, badanie, konsultacje do w/w placówki.

j) zapewnienie pomocy prawnej osobom sprawującym rodzinną pieczę zastępczą, w szczególności w zakresie prawa rodzinnego

ORPZ nie zapewnia poradnictwa prawnego dla osób sprawujących rodzinną pieczę zastępczą z uwagi na brak zabezpieczenia środków finansowych na ten cel oraz brakiem wśród kadry PCPR radcy prawnego.

k) dokonywanie okresowej oceny sytuacji dzieci przebywających w rodzinnej pieczy zastępczej

ORPZ dokonuje oceny sytuacji dziecka umieszczonego w rodzinie zastępczej celem ustalenia aktualnej sytuacji rodzinnej dziecka, analizy stosowanych metod pracy z dzieckiem i rodziną, modyfikacji planu pomocy dziecku, monitorowania procedur adopcyjnych dzieci z uregulowaną sytuacją prawną umożliwiającą przysposobienie, oceny stanu zdrowia dziecka i jego aktualnych potrzeb, oceny zasadności dalszego pobytu w pieczy zastępczej, informowania sądu o potrzebie umieszczenia dziecka w innej placówce specjalistycznej. Ocena sytuacji dziecka przeprowadzana jest w przypadku dzieci poniżej 3 lat nie rzadziej niż co 3 miesiące, a w przypadku dzieci starszych nie rzadziej niż co 6 miesięcy. ORPZ sporządza na piśmie opinię dotyczącą zasadności dalszego pobytu dziecka w pieczy zastępczej i przekazuje ją do właściwego sądu.

W 2015 r. odbyło się 125 okresowych ocen sytuacji dziecka, dokonane we współpracy z rodzinami zastępczymi, koordynatorami rodzinnej pieczy zastępczej, pracownikami socjalnymi tut. Centrum, przedstawicielami właściwego ośrodka pomocy społecznej ze względu na miejsce zamieszkania dziecka przed umieszczeniem w pieczy zastępczej oraz w miarę potrzeb we współpracy z psychologiem, pedagogiem lub przedstawicielem ośrodka adopcyjnego. W przypadku dzieci szkolnych oceny dokonywano również na podstawie opinii wychowawcy lub pedagoga szkolnego.

l) prowadzenie działalności diagnostyczno-konsultacyjnej, której celem jest pozyskiwanie, szkolenie i kwalifikowanie osób zgłaszających gotowość do pełnienia funkcji rodziny zastępczej

zawodowej, rodziny zastępczej niezawodowej oraz prowadzenia rodzinnego domu dziecka, a także szkolenie i wspieranie psychologiczno-pedagogiczne osób sprawujących rodzinną pieczę zastępczą oraz rodziców dzieci objętych tą pieczę

Celem pozyskania kandydatów do pełnienia funkcji rodziny zastępczej prowadzona była kampania promująca ideę rodzicielstwa zastępczego poprzez artykuły w prasie, informacje na stronach www, tablicach informacyjnych, organizację imprez integracyjnych.

ORPZ w miarę własnych możliwości kadrowych i finansowych prowadzi działalność diagnostyczno – konsultacyjną, której celem jest pozyskiwanie, szkolenie i kwalifikowanie osób zgłaszających gotowość do pełnienia funkcji rodziny zastępczej zawodowej, rodziny zastępczej niezawodowej, a także szkolenie i wspieranie psychologiczno – pedagogiczne osób sprawujących rodzinną pieczę zastępczą. Po zgłoszeniu gotowości do pełnienia funkcji rodziny zastępczej rozpoczyna się procedura kwalifikacyjna.

m) przeprowadzanie badań pedagogicznych i psychologicznych oraz analizy dotyczących kandydatów do pełnienia funkcji rodziny zastępczej lub prowadzenia rodzinnego domu dziecka

ORPZ dokonuje analizy dotyczącej kandydatów do pełnienia funkcji rodziny zastępczej lub prowadzenia rodzinnego domu dziecka w zakresie spełniania warunków tj. sprawdzeniu czy kandydaci dają rękojmię należytego sprawowania pieczy zastępczej, nie są i nie byli pozbawieni władzy rodzicielskiej, oraz władza rodzicielska nie jest im ograniczona ani zawieszona, czy wypełniają obowiązek alimentacyjny, w przypadku gdy taki obowiązek w stosunku do nich wynika z tytułu egzekucyjnego, nie są ograniczeni w zdolności do czynności prawnych, czy są zdolni do sprawowania właściwej opieki nad dzieckiem, co zostało potwierdzone zaświadczeniami o braku przeciwwskazań zdrowotnych do pełnienia funkcji rodziny zastępczej lub prowadzenia rodzinnego domu dziecka, wystawionymi przez lekarza podstawowej opieki zdrowotnej, czy przebywają na terytorium Rzeczypospolitej Polskiej, czy zapewniają odpowiednie warunki mieszkaniowe i bytowe umożliwiające dziecku zaspokojenie jego indywidualnych potrzeb, czy nie byli skazani prawomocnym wyrokiem za umyślne przestępstwo lub umyślne przestępstwo skarbowe, w przypadku rodziny zastępczej niezawodowej czy co najmniej jedna osoba posiada stałe źródło dochodów. Analizę prowadzą pracownicy zespołu ds. pieczy zastępczej. W 2015 r. przeprowadzono 5 analiz dotyczących kandydatów do pełnienia funkcji rodziny zastępczej lub prowadzenia rodzinnego domu dziecka.

W tut. Centrum odbyło się 11 badań (6 rodzin) psychologiczno – pedagogicznych niezawodowych rodzin zastępczych celem wydania opinii o predyspozycjach i motywacji do pełnienia w/wym. funkcji. Każda z osób pełniących funkcję rodziny zastępczej niezawodowej dostarczyła również zaświadczenie lekarskie od lekarza podstawowej opieki zdrowotnej o braku przeciwwskazań zdrowotnych do pełnienia w/wym. funkcji. Dokonano 1 oceny niezawodowej rodziny zastępczej z wynikiem pozytywnym, pozostałe oceny rodzin zostały przeniesione na rok 2016.

n) zapewnienie rodzinom zastępczym zawodowym i niezawodowym oraz prowadzącym rodzinne domy dziecka poradnictwa, które ma na celu zachowanie i wzmocnienie ich kompetencji oraz przeciwdziałanie zjawisku wypalenia zawodowego

ORPZ zapewniał rodzinom zastępczym z terenu Powiatu Wąbrzeskiego poradnictwo ze strony pracowników socjalnych oraz koordynatorów rodzinnej pieczy zastępczej.

o) przedstawianie staroście i radzie powiatu corocznie sprawozdania z efektów pracy

Sprawozdanie z realizacji zadań w zakresie pieczy zastępczej za rok 2014 zostało przedstawione w dniu 23 kwietnia 2015 r. Zarządowi Powiatu w Wąbrzeźnie oraz Radzie Powiatu w Wąbrzeźnie podczas Sesji w dniu 29 maja 2015 r.

p) zgłaszanie do ośrodków adopcyjnych informacji o dzieciach z uregulowaną sytuacją prawną, w celu poszukiwania dla nich rodzin przysposabiających

W 2015 r. nie zgłoszono żadnego dziecka do Kujawsko – Pomorskiego Ośrodka Adopcyjnego w Toruniu z uwagi na nieuregulowaną sytuację prawną małoletnich – w toku są 3 sprawy o pozbawienie władzy rodzicielskiej rodziców.

q) organizowanie opieki nad dzieckiem, w przypadku gdy rodzina zastępcza albo prowadzący rodzinny dom dziecka okresowo nie może sprawować opieki, w szczególności z powodów zdrowotnych lub losowych albo zaplanowanego wypoczynku

W roku 2015 nie było sytuacji, gdy rodzina zastępcza nie mogła sprawować opieki nad dziećmi.

r) wyznaczanie koordynatora rodzinnej pieczy zastępczej dla rodzin zastępczych oraz rodzinnych domów dziecka

Rodziny zastępcze obejmuje się opieką koordynatora rodzinnej pieczy zastępczej. Koordynatora wyznacza ORPZ po zasięgnięciu opinii rodziny zastępczej. Koordynator jest zobowiązany do systematycznego podnoszenia swoich kwalifikacji w zakresie pracy z dziećmi lub rodziną. Koordynator rodzinnej pieczy zastępczej powinien posiadać odpowiednie wykształcenie oraz predyspozycje: wykształcenie wyższe kierunkowe (pedagogika, pedagogika specjalna, psychologia, socjologia, praca socjalna, nauki o rodzinie) lub wykształcenie na dowolnym kierunku uzupełnione studiami podyplomowymi w zakresie psychologii, pedagogiki, nauk o rodzinie, resocjalizacji lub kursem kwalifikacyjnym z zakresu pedagogiki opiekuńczo-wychowawczej oraz co najmniej roczne doświadczenie w pracy z dzieckiem i rodziną lub co najmniej roczne doświadczenie jako rodzina zastępcza lub prowadzący rodzinny dom dziecka; nie jest i nie była pozbawiona władzy rodzicielskiej oraz władza rodzicielska nie jest jej zawieszona ani ograniczona; wypełnia obowiązek alimentacyjny – w przypadku gdy taki obowiązek w stosunku do niej wynika z tytułu egzekucyjnego; nie była skazana prawomocnym wyrokiem za umyślne przestępstwo lub umyślne przestępstwo skarbowe.

W 2015 r. Powiat Wąbrzeski w ramach *Programu Asystent Rodziny i Koordynator Rodzinnej Pieczy Zastępczej na rok 2015* otrzymał dofinansowanie na pokrycie wydatków związanych z zatrudnieniem 2 koordynatorów rodzinnej pieczy zastępczej. Powiat przyjął dotację ze środków

budżetu państwa na realizację zadania w wysokości 25.181,00. Kwotę dotacji wydatkowano w całości. Kwota wkładu własnego wyniosła 27.587,15.

Liczba dzieci i rodzin objętych wsparciem koordynatora rodzinnej pieczy zastępczej – stan na dzień 31.12.2015 r.:

- 1) 1 koordynator – 15 rodzin zastępczych – 25 dzieci;
- 2) 1 koordynator – 15 rodzin zastępczych – 24 dzieci.

Liczba dzieci i rodzin objętych wsparciem koordynatora rodzinnej pieczy zastępczej narastająco w roku 2015:

- 1) 1 koordynator – 16 rodzin zastępczych – 30 dzieci;
- 2) 1 koordynator – 17 rodzin zastępczych – 28 dzieci.

Koordynatorzy rodzinnej pieczy zastępczej udzielali pomocy rodzinom zastępczym w realizacji zadań wynikających z pieczy zastępczej, przygotowywali plany pracy z dzieckiem w szczególności we współpracy z rodziną zastępczą, pomagali rodzinom w nawiązaniu wzajemnego kontaktu m.in. poprzez zachęcanie do udziału w imprezach okolicznościowych organizowanych dla rodzin zastępczych i dzieci przebywających w pieczy, zapewniali rodzinom zastępczym dostęp do specjalistycznej pomocy, m.in. pomagali w rejestracji dzieci do specjalistów, do poradni psychologiczno – pedagogicznej, udzielali wsparcia pełnoletnim wychowankom rodzinnej pieczy zastępczej.

Celem realizacji zadań koordynatorzy rodzinnej pieczy zastępczej przejechali 4.183 km docierając do rodzin zastępczych na terenie Powiatu Wąbrzeskiego. Koszt delegacji koordynatorów wyniósł 2.527,80 zł. Koordynatorzy korzystają z własnych samochodów otrzymując zwrot kosztów delegacji w wysokości 0,60 zł przy pojemności silnika pow. 900 cm³ i 0,44 zł przy pojemności silnika do 900 cm³ za przejechany 1 km zgodnie z zarządzeniem Nr 2/2013 z dnia 24 kwietnia 2013 r. Kierownika Powiatowego Centrum Pomocy Rodzinie w Wąbrzeźnie w sprawie ustalenia stawki za 1 kilometr przebiegu pojazdu prywatnego używanego do celów służbowych przez pracowników Powiatowego Centrum Pomocy Rodzinie w Wąbrzeźnie.

Efekty działań młodszych koordynatorów rodzinnej pieczy zastępczej – 2 osoby zatrudnione

ILOŚĆ RODZIN ZASTĘPCZYCH POD OPIEKĄ KOORDYNATORA			ILOŚĆ DZIECI W RODZINACH ZASTĘPCZYCH OBJĘTYCH OPIEKĄ KOORDYNATORA	LICZBA OSÓB PEŁNOLETNICH PRZEBYWAJĄCYCH W RODZINACH ZASTĘPCZYCH
spokrewnione	niezawodowe	zawodowe		
33			58	3
25	7	1		
PODJĘTE DZIAŁANIE				ILOŚĆ

KONTAKT Z RODZINAMI ZASTĘPCZYMI	686
UTWORZENIE PLANU POMOCY DZIECKU	9
WSPÓŁTWORZENIE OCENY SYTUACJI DZIECKA	107
ZAKOŃCZENIE REALIZACJI PLANU POMOCY DZIECKU/LICZBA OPUSZCZAJĄCYCH PEŁNOLETNICH WYCHOWANKÓW RODZINĘ ZASTĘPCZĄ	5
WYDANIE OPINII NA TEMAT RODZINY ZASTĘPCZEJ	20
KONTAKT Z KURATOREM RODZINNYM/SĄDEM/POLICJĄ	36
KONTAKT Z RODZINĄ BIOLOGICZNĄ DZIECKA	73
KONTAKT Z PRACOWNIKIEM SOCJALNYM/ASYSTENTEM RODZINY BIOLOGICZNEJ	19
KONTAKT Z WYCHOWAWCĄ/PEDAGOGIEM/PSYCHOLOGIEM SZKOLNYM/DYREKTOREM SZKOŁY	66
UMÓWIENIE WIZYT U SPECJALISTY (m.in.: OKULISTA, PSYCHIATRĄ)	28
ORGANIZOWANIE SPOTKAŃ DZIECKA Z RODZINĄ BIOLOGICZNĄ/SPOTKANIA W PLACÓWKACH	36
ZGŁOSZENIA DZIECI Z UREGULOWANĄ SYTUACJĄ PRAWNĄ DO OŚRODKA ADOPCYJNEGO	2
ROZPOCZĘCIE PROCEDURY ADOPCYJNEJ PRZEZ OŚRODEK ADOPCYJNY W STOSUNKU DO DZIECKA Z RODZINY ZASTĘPCZEJ	0
KONTAKT Z PORADNIĄ PSYCHOLOGICZNO – PEDAGOGICZNĄ	26

4. Zadania z zakresu rehabilitacji

Rehabilitacja osób niepełnosprawnych oznacza zespół działań, w szczególności organizacyjnych, leczniczych, psychologicznych, technicznych, szkoleniowych, edukacyjnych i społecznych, zmierzających do osiągnięcia, przy aktywnym uczestnictwie tych osób, możliwie najwyższego poziomu ich funkcjonowania.

Rehabilitacja osób niepełnosprawnych oznacza zespół działań, w szczególności organizacyjnych, leczniczych, psychologicznych, technicznych, szkoleniowych, edukacyjnych i społecznych, zmierzających do osiągnięcia, przy aktywnym uczestnictwie tych osób, możliwie najwyższego poziomu ich funkcjonowania.

Do zadań realizowanych przez PCPR z zakresu rehabilitacji społecznej należą:

- 1) dofinansowanie uczestnictwa osób niepełnosprawnych i ich opiekunów w turnusach rehabilitacyjnych,
- 2) dofinansowanie sportu, kultury, rekreacji i turystyki osób niepełnosprawnych,
- 3) dofinansowanie zaopatrzenia w sprzęt rehabilitacyjny, przedmioty ortopedyczne i środki pomocnicze, przyznawane osobom niepełnosprawnym na podstawie odrębnych przepisów,
- 4) dofinansowanie likwidacji barier architektonicznych, w komunikowaniu się i technicznych, w związku z indywidualnymi potrzebami osób niepełnosprawnych,
- 5) dofinansowanie rehabilitacji dzieci i młodzieży,
- 6) dofinansowanie usług tłumacza języka migowego lub tłumacza przewodnika,
- 7) dofinansowanie kosztów tworzenia i działania warsztatów terapii zajęciowej.

Ponadto zadania realizowane przez PCPR wynikające z w/w ustawy to:

- 1) opracowywanie i realizacja, zgodnych z powiatową strategią dotyczącą rozwiązywania problemów społecznych, powiatowych programów działań na rzecz osób niepełnosprawnych w zakresie rehabilitacji społecznej i przestrzegania praw osób niepełnosprawnych,
- 2) współpraca z instytucjami administracji rządowej i samorządowej w opracowywaniu i realizacji w/w programów,
- 3) udostępnianie na potrzeby pełnomocnika i samorządu województwa oraz przekazywanie właściwemu wojewodzie uchwalonych przez Radę Powiatu programów oraz rocznej informacji z ich realizacji,
- 4) podejmowanie działań zmierzających do ograniczenia skutków niepełnosprawności,
- 5) opracowywanie i przedstawianie planów zadań i informacji z prowadzonej działalności oraz ich udostępnianie na potrzeby samorządu województwa,
- 6) współpraca z organizacjami pozarządowymi i fundacjami działającymi na rzecz osób niepełnosprawnych w zakresie rehabilitacji społecznej.
- 7) zlecanie zadań zgodnie z art. 36 ustawy.

Wysokość środków finansowych przyznanych z Państwowego Funduszu Rehabilitacji Osób Niepełnosprawnych przypadających według algorytmu na realizację zadań dla Powiatu Wąbrzeskiego w roku 2015 wynosiła 1.326.441 zł.

Dokładne informacje o wysokości środków PFRON w roku 2015 na poszczególne zadania i ich wydatkowaniu zawiera Tabela.

Rehabilitacja społeczna ma na celu umożliwienie osobom niepełnosprawnym uczestnictwo w życiu społecznym.

4.1. Dofinansowanie uczestnictwa osób niepełnosprawnych i ich opiekunów w turnusach rehabilitacyjnych

Podstawową formą rehabilitacji społecznej jest uczestnictwo w turnusach rehabilitacyjnych. Turnus rehabilitacyjny oznacza aktywną formę rehabilitacji, połączonej z elementami wypoczynku, której celem jest ogólna poprawa psychofizycznej sprawności oraz rozwijanie umiejętności społecznych uczestników, między innymi przez nawiązywanie i rozwijanie kontaktów społecznych, realizację i rozwijanie zainteresowań, a także przez udział w innych zajęciach przewidzianych

programem turnusu. Turnus rehabilitacyjny nie może być krótszy niż 14 dni. Raz w roku kalendarzowym osoba niepełnosprawna może otrzymać dofinansowanie do uczestnictwa w turnusie rehabilitacyjnym. Dofinansowanie może uzyskać również opiekun osoby niepełnosprawnej w przypadku, gdy obecność opiekuna wynika z wyraźnego i uzasadnionego zalecenia lekarskiego. Wysokość dofinansowania dla osób niepełnosprawnych jest uzależniona od stopnia niepełnosprawności i przeciętnego wynagrodzenia. W związku z tym kwoty dofinansowania ulegają zmianie w ciągu roku. W roku 2015 zmianie uległy wysokości dofinansowań. Zostały one zwiększone z 27 % do 30% przeciętnego wynagrodzenia dla osoby ze znacznym stopniem niepełnosprawności oraz dla osób niepełnosprawnych w wieku do 16 roku życia oraz osoby niepełnosprawnej w wieku 16-24 lata uczącej się i nie pracującej. Dla osób posiadających umiarkowany stopień niepełnosprawności dofinansowanie uległo zwiększeniu z 25% przeciętnego wynagrodzenia do 27 % przeciętnego wynagrodzenia. Osoby, które posiadały lekki stopień niepełnosprawności mogły uzyskać dofinansowanie w wysokości 25% przeciętnego wynagrodzenia. Do końca 2014 r. było to 23% przeciętnego wynagrodzenia. Opiekunowie osób niepełnosprawnych oraz osoby zatrudnione w zakładzie pracy chronionej otrzymywali 20% przeciętnego wynagrodzenia. Poprzednio było to 18% przeciętnego wynagrodzenia. W przypadkach uzasadnionych szczególnie trudną sytuacją życiową dofinansowanie mogło być zwiększone do 40% przeciętnego wynagrodzenia. W roku 2015 najwyższa kwota dofinansowania przyznana przez PCPR dla osób ze znacznym stopniem niepełnosprawności wynosiła 1.183,00 zł. Najwyższa kwota dofinansowania dla osoby z umiarkowanym stopniem niepełnosprawności wynosiła 1.065,00 zł, a dla osoby z lekkim stopniem niepełnosprawności 986,00 zł. Natomiast opiekun osoby niepełnosprawnej i osoba niepełnosprawna zatrudniona w zakładzie pracy chronionej niezależnie od stopnia niepełnosprawności otrzymali najwyższe dofinansowanie w kwocie 789,00 zł. W sytuacji znacznego niedoboru środków PFRON w danym roku w stosunku do istniejących potrzeb w zakresie dofinansowania uczestnictwa w turnusach, można było wysokość tego dofinansowania, nie więcej jednak niż o 20% kwoty dofinansowania. PCPR nie obniżał kwot dofinansowań. Na realizację zadania PCPR posiadał środki finansowe w wysokości 128.398,00 zł. Kwotę w całości wydatkowano. W roku 2015 wpłynęło do PCPR 196 wniosków o dofinansowanie uczestnictwa w turnusie rehabilitacyjnym, w tym 8 wniosków dla niepełnosprawnych dzieci i młodzieży oraz 188 wniosków dorosłych osób niepełnosprawnych. Ogółem w turnusach rehabilitacyjnych uczestniczyło 101 osób, w tym 93 osoby dorosłe niepełnosprawne, 20 opiekunów osób dorosłych niepełnosprawnych, 8 dzieci i 3 ich opiekunów.

4.2. Dofinansowanie likwidacji barier architektonicznych, w komunikowaniu się i technicznych w związku indywidualnymi potrzebami osób niepełnosprawnych

Zadaniem realizowanym przez PCPR jest likwidacja barier w komunikowaniu się i technicznych oraz likwidacja barier architektonicznych. Likwidacja barier ma na celu umożliwić lub w znacznym stopniu ułatwić osobie niepełnosprawnej wykonywanie podstawowych, codziennych czynności lub kontaktów z otoczeniem. Maksymalna wysokość dofinansowania likwidacji barier architektonicznych, w komunikowaniu się i technicznych wynosi do 95% kosztów zakupu urządzeń i sprzętu w przypadku barier technicznych lub w komunikowaniu się albo do 95% kosztów przedsięwzięcia, nie więcej jednak niż do wysokości piętnastokrotnego przeciętnego wynagrodzenia. Wysokość środków przeznaczonych na likwidację barier wynosiła 80.540,00 zł. Na likwidację barier architektonicznych wpłynęło 26 wniosków osób dorosłych oraz 1 wniosek dziecka. Zawarto 11 umów, w tym 1 umowę dla dziecka. Na bariery architektoniczne wydatkowano 53.981,56 zł.

W ramach likwidacji barier architektonicznych dokonano przystosowania pomieszczeń higieniczno-sanitarnych do potrzeb osób niepełnosprawnych, wykonano podjazd dla osoby poruszającej się na wózku inwalidzkim, zakupiono i ułożono płytki antypoślizgowe na schodach zewnętrznych wraz z oporęczowaniem, a także dokonano likwidacji progów, przystosowania podłoża pod wykładzinę antypoślizgową i płytki antypoślizgowe w pokoju dziennym i korytarzu oraz ułożono płytki antypoślizgowe w korytarzu i wykładzinę antypoślizgową w pokoju dziennym.





Na dofinansowanie likwidacji barier w komunikowaniu się wpłynęły 22 wnioski osób dorosłych i 8 wniosków o dofinansowanie dla dzieci. Dofinansowanie otrzymało 11 osób dorosłych i 1 dziecko. Kwota wydatkowana na likwidację barier w komunikowaniu się wynosiła 24.093,26 zł. W ramach dofinansowania likwidacji barier w komunikowaniu się zostały zakupione laptopy, zestaw komputerowy, skaner i drukarka.



Do PCPR wpłynęły 3 wnioski osób dorosłych na dofinansowanie likwidacji barier technicznych. Dofinansowanie otrzymały 3 osoby. Kwota wydatkowana na to zadanie to 2.465,00 zł. Dofinansowanie przyznano na zakup schodołazu i krzesełek toaletowych. Ogółem na likwidację barier wydatkowano 80.539,82 zł.

4.3. Dofinansowanie zaopatrzenia w sprzęt rehabilitacyjny, przedmioty ortopedyczne i środki pomocnicze przyznawane osobom niepełnosprawnym

Kolejne zadanie realizowane przez PCPR to dofinansowanie zaopatrzenia w sprzęt rehabilitacyjny, przedmioty ortopedyczne i środki pomocnicze. O dofinansowanie ze środków PFRON zaopatrzenia w sprzęt rehabilitacyjny mogą ubiegać się osoby niepełnosprawne stosownie do potrzeb wynikających z niepełnosprawności i jeśli zachodzi potrzeba prowadzenia rehabilitacji

w warunkach domowych przy użyciu tego sprzętu. O dofinansowanie mogą ubiegać się również osoby fizyczne prowadzące działalność gospodarczą, osoby prawne i jednostki organizacyjne nieposiadające osobowości prawnej, jeżeli prowadzą działalność związaną z rehabilitacją osób niepełnosprawnych przez okres co najmniej 2 lat przed dniem złożenia wniosku oraz kiedy udokumentują posiadanie środków własnych lub pozyskanych z innych źródeł na sfinansowanie przedsięwzięcia w wysokości nieobjętej dofinansowaniem ze środków PFRON. Osoby niepełnosprawne mogą składać wnioski w każdym czasie, natomiast osoby fizyczne prowadzące działalność gospodarczą, osoby prawne i jednostki organizacyjne nie posiadające osobowości prawnej do dnia 30 listopada roku poprzedzającego realizację zadania. Wysokość dofinansowania zaopatrzenia w sprzęt rehabilitacyjny wynosi do 80% kosztów tego sprzętu, nie więcej jednak niż do wysokości pięciokrotnego przeciętnego wynagrodzenia. Otrzymanie dofinansowania przez osoby niepełnosprawne uzależnione jest od nie przekroczenia przez nie dochodu, o którym mowa w rozporządzeniu Ministra Pracy i Polityki Społecznej z dnia 25 czerwca 2002 r. w sprawie określenia rodzajów zadań powiatu, które mogą być finansowane ze środków Państwowego Funduszu Rehabilitacji Osób Niepełnosprawnych (tekst jednolity Dz. U. z 2015 r. poz. 926).

W 2015 r. na dofinansowanie sprzętu rehabilitacyjnego do PCPR wpłynęły 23 wnioski, w tym 21 dla osób dorosłych i 2 dla dzieci. Dofinansowanie otrzymało 17 osób dorosłych oraz 2 dzieci. Osoby niepełnosprawne otrzymały dofinansowanie na zakup rowerów rehabilitacyjnych stacjonarnych, łóżek rehabilitacyjnych, suchego basenu z piłeczkami do rehabilitacji i bieżni.

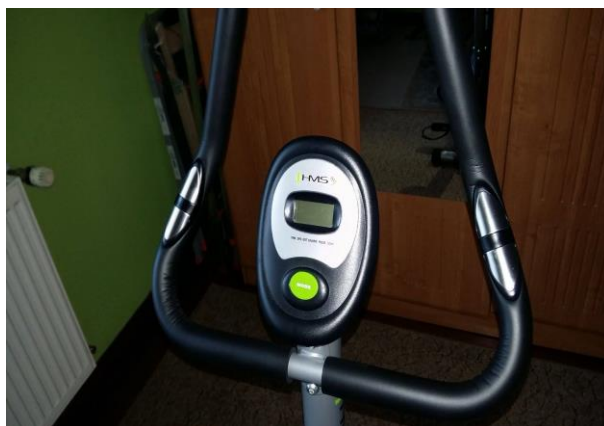



Wnioski na dofinansowanie zaopatrzenia w przedmioty ortopedyczne i środki pomocnicze osoby niepełnosprawne mogły składać przez cały rok. W ubiegłym roku na realizację tego zadania wpłynęło 447 wniosków osób dorosłych oraz 21 wniosków dla dzieci, ogółem 468 wniosków. Dofinansowanie otrzymało 390 osób, w tym 21 dzieci. Ze względu na brak wystarczających środków finansowych 78 wniosków zostało rozpatrzonych negatywnie.

Wysokość dofinansowania do zaopatrzenia w przedmioty ortopedyczne i środki pomocnicze wynosiła do 100% udziału własnego osoby niepełnosprawnej w limicie ceny ustalonym na podstawie odrębnych przepisów, jeżeli taki udział był wymagany lub 150% sumy kwoty limitu, o którym mowa wyżej wyznaczonego przez Fundusz Zdrowia oraz wymaganego udziału własnego osoby niepełnosprawnej w zakupie tych przedmiotów i środków, jeżeli cena zakupu jest wyższa niż ustalony limit. Przedmioty ortopedyczne i środki pomocnicze to są m. in. aparaty słuchowe, wkładki uszne wózki inwalidzkie, protezy, obuwie ortopedyczne, baloniki, cewniki, pieluchomajtki, kule, aparaty do leczenia bezdechu sennego.

Środki na dofinansowanie w sprzęt rehabilitacyjny oraz zaopatrzenie w przedmioty ortopedyczne oraz środki pomocnicze wynosiły 278.485,00 zł i wydatkowano je w całości.

4.4. Dofinansowanie sportu, kultury, rekreacji i turystyki osób niepełnosprawnych

Środki finansowe można było uzyskać również na dofinansowanie sportu, kultury, rekreacji i turystyki osób niepełnosprawnych. O dofinansowanie mogły się ubiegać osoby prawne i jednostki organizacyjne nie posiadające osobowości prawnej, jeżeli prowadzą działalność na rzecz osób niepełnosprawnych przez okres co najmniej 2 lat przed dniem złożenia wniosku, udokumentują zapewnienie odpowiednich warunków technicznych i lokalowych do realizacji zadania oraz udokumentują posiadanie środków własnych lub pozyskanych z innych źródeł na sfinansowanie przedsięwzięcia w wysokości nie objętej dofinansowaniem ze środków PFRON. Wniosek o dofinansowanie składa się w terminie do dnia 30 listopada roku poprzedzającego realizację zadania. Wysokość dofinansowania organizacji sportu, kultury, rekreacji i turystyki osób niepełnosprawnych wynosi maksymalnie do 60% kosztów przedsięwzięcia.

Do PCPR wpłynęły 4 wnioski na realizację zadania. Zawarto 4 umowy na realizację różnych przedsięwzięć, w tym 3 dla organizacji pozarządowych i 1 dla Miejskiej i Powiatowej Biblioteki Publicznej. W ramach realizacji zadania dofinansowano 2 wycieczki. Jedną sześciodniową do Krynicy Morskiej, Gdyni, Gdańska-Oliwy, Kątów Rybackich, Stegny i Malborka, w której uczestniczyło 50 osób niepełnosprawnych. Druga wycieczka również 6-dniowa obejmowała wyjazd do Białegostoku, Tykocina, Supraśla, Świętej Wody, Sokółki, Kruszynian, Hajnówki, Bołowieży, Augustowa. Uczestniczyły w niej 34 osoby niepełnosprawne. Dofinansowano także 1-dniowy wyjazd do Teatru Muzycznego w Gdyni na spektakl. Z dofinansowania skorzystało 45 osób niepełnosprawnych i 5 ich opiekunów (rodziców i przewodników). Otrzymała się XII edycja Powiatowego Konkursu Literackiego dla Osób Niepełnosprawnych z cyklu „Wyprawy literackie” składającego się z części literackiej „O złoty kałamarz” oraz z części recytatorsko-teatralnej „O złotą maskę”. W konkursie uczestniczyło 40 osób niepełnosprawnych. Środki posiadane na realizację tego zadania wynosiły 16.218,00 zł, wydatkowano 16.217,10 zł.

4.5. Zlecenie zadań zgodnie z art. 36 ustawy o rehabilitacji zawodowej i społecznej oraz zatrudnianiu osób niepełnosprawnych

Na zlecenie samorządu powiatu zadania z zakresu rehabilitacji społecznej i zawodowej mogą być realizowane ze środków PFRON przez fundacje i organizacje pozarządowe.

Rodzaje zadań, które mogą być zlecane organizacjom pozarządowym zostały określone w rozporządzeniu Ministra Pracy i Polityki Społecznej z dnia 7 lutego 2008 r. w sprawie rodzajów zadań z zakresu rehabilitacji zawodowej i społecznej osób niepełnosprawnych zlecanych fundacjom

oraz organizacjom pozarządowym (Dz.U. nr 29, poz. 172). Realizowaniem zadania zajmowało się Powiatowe Centrum Pomocy Rodzinie.

W ramach tego zadania ogłoszony został przez Zarząd Powiatu konkurs ofert na organizowanie i prowadzenie szkoleń, kursów i warsztatów dla członków rodzin osób niepełnosprawnych, opiekunów, kadry i wolontariuszy. Na realizację zadania przeznaczono 3.000,00 zł. Wpłynęła 1 oferta na realizację zadania. Umowę zawarto z Wąbrzeskim Stowarzyszeniem Pomocy Dzieciom Specjalnej Troski. W ramach zadania zorganizowano szkolenie, w którym uczestniczyło 67 osób. Byli to rodzice i opiekunowie osób niepełnosprawnych oraz kadra zajmująca się osobami niepełnosprawnymi. Kwota wydatkowana w ramach realizacji zadania to 3.000,00 zł.

4.6. Rehabilitacja dzieci i młodzieży

Dofinansowanie w/w zadań dotyczyło zarówno osób dorosłych niepełnosprawnych oraz dzieci.

4.7. Dofinansowanie kosztów tworzenia i działania warsztatów terapii zajęciowej

Na terenie Powiatu funkcjonuje 1 Warsztat Terapii Zajęciowej. Warsztat terapii zajęciowej jest wyodrębnioną organizacyjnie i finansowo placówką stwarzającą osobom niepełnosprawnym niezdolnym do podjęcia pracy możliwość rehabilitacji społecznej i zawodowej w zakresie pozyskania lub przywracania umiejętności niezbędnych do podjęcia zatrudnienia. Jednostką prowadzącą Warsztat Terapii Zajęciowej w Wąbrzeźnie jest Wąbrzeskie Stowarzyszenie Pomocy Dzieciom Specjalnej Troski. W WTZ przebywa 50 uczestników. W warsztacie znajduje się 10 pracowników: gospodarcza, gastronomiczna, stolarska, krawiecka, plastyczna, haftu i tkactwa, komputerowo-poligraficzna, edukacji i umiejętności społecznych, terapii mowy i teatralno-muzyczna.

Struktura zatrudnienia na dzień 31.12.2015 r. przedstawiała się następująco:

kierownik – 1 etat,
księgowy – 1 etat,
kierowca – 1 etat,
pielęgniarka – 1 etat
pracownik administracyjno-socjalny – 1 etat,
instruktorzy terapii – 9 etatów,
psycholog – 1/4 etatu,
pedagog – 1/8 etatu.

Ogółem liczba etatów 14 i 3/8. Na umowach cywilnoprawnych zatrudnieni byli: rehabilitant, hipoterapeuta, muzykoterapeuta i osoba d/s bhp.

Jednostka prowadząca Warsztat jest zobowiązana do składania sprawozdań kwartalnych i sprawozdania rocznego W uzgodnieniu z PCPR podmiot prowadzący Warsztat przyjmuje i zatwierdza zgłoszenie osób do uczestnictwa w warsztacie. Środki na działalność WTZ pochodzą z Państwowego Funduszu Rehabilitacji Osób Niepełnosprawnych, ze środków samorządu lub z innych źródeł. Środki na działalność WTZ w 2015r. wynosiły 854.222,23 zł, z tego 768.800,00 zł stanowiły środki PFRON, 85.200,00 zł pochodziło ze środków Powiatu i 222,23 zł ze środków jednostki prowadzącej Warsztat. Powiatowe Centrum Pomocy Rodzinie przygotowywało aneksy do umowy i przekazywało środki finansowe na działalność WTZ.

4.8. Rehabilitacja zawodowa

Rehabilitacja zawodowa ma na celu ułatwienie osobie niepełnosprawnej uzyskania i utrzymania odpowiedniego zatrudnienia oraz awansu zawodowego przez umożliwienie jej korzystania z poradnictwa zawodowego, szkolenia zawodowego i pośrednictwa pracy.

Zadania z zakresu rehabilitacji zawodowej realizował Powiatowy Urząd Pracy. Powiatowe Centrum Pomocy Rodzinie prowadziło częściową obsługę finansową tzn. przekazywało środki finansowe do Wnioskodawcy.

Jednym z zadań w ramach rehabilitacji zawodowej jest przyznawanie osobom niepełnosprawnym środków na podjęcie działalności gospodarczej, rolniczej albo na wniesienie wkładu do spółdzielni socjalnej.

Osoba niepełnosprawna może otrzymać jednorazowo środki na podjęcie działalności gospodarczej, rolniczej albo wniesienie wkładu do spółdzielni socjalnej, nie więcej jednak niż do wysokości piętnastokrotnego przeciętnego wynagrodzenia. W roku 2015 udzielono 1 dotacji ze środków PFRON na realizację zadania w kwocie 30.000,00 zł.

W ramach zadania zwrot kosztów wyposażenia stanowiska pracy utworzono ze środków PFRON 1 stanowisko pracy dla osoby niepełnosprawnej – barman. Kwota wydatkowana wynosiła 21.000,00 zł.

Powiatowe Centrum Pomocy Rodzinie przygotowuje wypłaty przyznanych środków finansowych (przelewy), a także przygotowuje projekty uchwał w sprawach dotyczących rehabilitacji osób niepełnosprawnych, m.in. określające zadania, na które przeznaczają się środki Państwowego Funduszu Rehabilitacji Osób Niepełnosprawnych, wprowadzające zasady przyznawania dofinansowań.

Zadania z zakresu rehabilitacji zawodowej i społecznej	Plan finansowy na rok 2015 środki PFRON	Liczba złożonych wniosków ogółem	Liczba wniosków złożonych		Liczba wniosków pozostawionych bez rozpatrzenia, wnioski rozpatrzone negatywnie	Liczba wniosków rozpatrzonych pozytywnie	Liczba zawartych umów	Wypłacone dofinansowania	Środki wykorzystane
			Dzieci	Dorośli					
Przyznanie osobom niepełnosprawnym środków na podjęcie działalności gospodarczej, rolniczej albo na wniesienie wkładu do spółdzielni (art.12a)	30.000	1	0	1	0	1	1	1	30.000
Finansowanie kosztów szkolenia i przekwalifikowania zawodowego osób niepełnosprawnych (art. 40)	0	0	0	0	0	0	0	0	0
Zwrot kosztów wyposażenia stanowiska pracy osoby niepełnosprawnej (art. 26e)	21.000	1	0	1	0	1	1	1 stanowisko	21.000
Środki na działalność wtz (art.35a ust.1 pkt 8)	768.800 zł	-	-	-	-	-	-	50 osób	768.800 zł
Dofinansowanie uczestnictwa osób niepełnosprawnych i ich opiekunów w turnusach rehabilitacyjnych (art. 35a ust. 1. pkt 7a)	128.398 zł	196	8	188	95	132 wnioski	Brak formy umowy	124 osoby (w tym 93 osób dorosłych, 20 opiekunów osób dorosłych, 8 dzieci, 3 opiekunów dzieci)	128.398 zł
Dofinansowanie likwidacji barier architektonicznych		27	1	26	16	11	11	11 osób	

Dofinansowanie likwidacji barier w komunikowaniu się	80.540 zł	30	8	22	18	12	12	12 osób	80.539,82 zł
Dofinansowanie likwidacji barier technicznych (art.35a ust. pkt 7d)		3	0	3	0	3	3	3 osoby	
Dofinansowanie sportu, kultury, rekreacji i turystyki osób niepełnosprawnych (art.35a ust.1 pkt 7b)	16.218 zł	4	-	4	0	4	4	4 umowy 174 osoby, w tym 5 opiekunów	16.217,10 zł
Dofinansowanie zaopatrzenia w sprzęt rehabilitacyjny, przedmioty ortopedyczne i środki pomocnicze osobom niepełnosprawnym na podstawie odrębnych przepisów (art. 35a ust.1 pkt7c)	278.485 zł	sprzęt reh. 23 zaopatr. przedm. ort i środki pom. 468	2 21	21 447	4 78	19 390	19 Brak formy umowy	19 osób 390 osób	278.485,00 zł
Dofinansowanie usług tłumacza języka migowego lub tłumacza przewodnika	0	0	0	0	0	0	0	0	0
Środki na zadania zlecane zgodnie z art. 36 (art. 35 a ust.1 pkt 9c	3.000 zł	1	-	1	-	1	1	67 osób	3.000 zł
RAZEM	1.326.441 zł	754	40	714	211	574	52	852	1.326.439,92

Pozostałe działania na rzecz osób niepełnosprawnych

Powiatowe Centrum Pomocy Rodzinie w Wąbrzeźnie współpracuje ze **Stowarzyszeniem Przyjaciół Integracji, które jest wydawcą magazynu „Integracja”**. PCPR zamawia magazyn w ilości 100 sztuk kwartalnie, który bezpłatnie rozprowadza do instytucji szeroko rozumianej pomocy społecznej oraz organizacji pozarządowych na terenie Powiatu Wąbrzeskiego, zajmujących się wspieraniem osób niepełnosprawnych.

Od 2012 r. Powiatowe Centrum Pomocy Rodzinie realizowało program, do którego przystąpił Powiat Wąbrzeski pn. **„Aktywny samorząd”**. Formy wsparcia przewidziane w programie adresowane były do uprawnionych osób fizycznych. Głównym celem programu było wyeliminowanie lub zmniejszenie barier ograniczających uczestnictwo w życiu społecznym, zawodowym i w dostępie do edukacji. W roku 2015 program obejmował następujące obszary wsparcia:

I. Moduł I – likwidacja barier utrudniających aktywizację społeczną i zawodową, w tym:

- 1) Obszar A – likwidacja bariery transportowej:
 - a) Zadanie 2 - pomoc w uzyskaniu prawa jazdy kategorii B,
- 2) Obszar B – likwidacja barier w dostępie do uczestniczenia w społeczeństwie informacyjnym:
 - a) Zadanie 2 - dofinansowanie szkoleń w zakresie obsługi nabytego w ramach programu sprzętu elektronicznego i oprogramowania,
- 3) Obszar C – likwidacja barier w poruszaniu się:
 - a) Zadanie 2 – pomoc w utrzymaniu sprawności technicznej posiadanego wózka inwalidzkiego o napędzie elektrycznym,
 - b) Zadanie 3 – pomoc w zakupie protezy kończyny, w której zastosowano nowoczesne rozwiązania techniczne, tj. protezy co najmniej na III poziomie jakości,
 - c) Zadanie 4 – pomoc w utrzymaniu sprawności technicznej posiadanej protezy kończyny (co najmniej na III poziomie jakości),
- 4) Obszar D – pomoc w utrzymaniu aktywności zawodowej poprzez zapewnienie opieki dla osoby zależnej,

II Moduł II - pomoc w uzyskaniu wykształcenia na poziomie wyższym.

Powiatowe Centrum Pomocy Rodzinie opracowało druki wniosków do poszczególnych obszarów programu i modułu II oraz „Zasady przyznawania dofinansowania w ramach pilotażowego programu „Aktywny samorząd” w 2015 roku w Powiecie Wąbrzeskim”, które zostały przyjęte Zarządzeniem Nr 4/2015 Kierownika Powiatowego Centrum Pomocy Rodzinie w Wąbrzeźnie z dnia 23.03.2015 r.

Na realizację programu wpłynęły do PCPR 43 wnioski, w tym 37 wniosków na moduł II. Pozytywnie rozpatrzono 41 wniosków i zawarto 41 umów z osobami niepełnosprawnymi. 2 osoby otrzymały dofinansowanie na pomoc w uzyskaniu prawa jazdy, 1 na pomoc w utrzymaniu sprawności technicznej posiadanego wózka inwalidzkiego (zakup akumulatorów do wózka o napędzie elektrycznym) i 3 osoby na dofinansowanie kosztów pobytu dziecka w przedszkolu. Zawarto 35 umów z osobami uczącymi się (studentami), którzy otrzymali środki finansowe na pokrycie kosztów nauki - opłatę za czesne i dodatek na pokrycie kosztów nauki. Środki otrzymane na realizację programu wynosiły 125.407,73 zł, w tym 5.887,69 zł na koszty obsługi programu, 1.177,53 zł na

koszty promocji programu i 588,76 zł na ewaluację programu. W ramach programu wykorzystano 118.233,05 zł.

Z realizowanych zadań w zakresie rehabilitacji sporządzane są **sprawozdania** m.in. kwartalne rzeczowo-finansowe samorządu powiatowego z zadań, z zakresu rehabilitacji i zatrudniania osób niepełnosprawnych finansowanych ze środków PFRON. Przygotowywał zapotrzebowania na środki PFRON. Wypełniając zapotrzebowanie rozliczano środki finansowe otrzymane na realizację zadań i znajdujące się na rachunku bankowym.

Sporządzane są także sprawozdania dotyczące realizacji programu „Aktywny samorząd”. Prowadzona jest baza osób składających wnioski o dofinansowanie w ramach programu oraz na bieżąco przedkładane są do PFRON informacje dotyczące realizacji programu.

PCPR przygotowuje sprawozdania do Urzędu Marszałkowskiego Województwa Kujawsko – Pomorskiego z realizacji działań na rzecz rehabilitacji zawodowej oraz zatrudnienia osób niepełnosprawnych oraz z realizacji działań na rzecz rehabilitacji społecznej.

Powiatowe Centrum Pomocy Rodzinie w Wąbrzeźnie realizuje obsługę administracyjną dla **Powiatowej Społecznej Rady do Spraw Osób Niepełnosprawnych w Wąbrzeźnie**.

Podstawą prawną do działania Powiatowej Społecznej Rady do Spraw Osób Niepełnosprawnych w Wąbrzeźnie jest ustawa z dnia 27 sierpnia 1997 r. o rehabilitacji zawodowej i społecznej oraz zatrudnianiu osób niepełnosprawnych (Dz. U. z 2011 r. Nr 127, poz. 721 ze zm.).

Powiatowe rady składają się z 5 osób, powoływanych przez Starostę, spośród przedstawicieli działających na terenie danego powiatu organizacji pozarządowych, fundacji oraz przedstawicieli jednostek samorządu terytorialnego (powiatów i gmin). Kadencja rady trwa 4 lata. Przewodniczący Rady wybierany jest spośród członków na okres jednego roku. Na jego wniosek Rada wybiera wiceprzewodniczącego oraz sekretarza. W skład Rady IV kadencji, która rozpoczęła swoją działalność 1 października 2015 r. wchodzi 2 przedstawicieli organizacji pozarządowych, w tym jeden przedstawiciel gminy, 3 przedstawicieli jednostek samorządu powiatowego, w tym kierownik PCPR pełniący funkcję Sekretarza Rady. Zakresem działania rady jest inspirowanie przedsięwzięć zmierzających do integracji zawodowej i społecznej osób niepełnosprawnych oraz realizacji praw osób niepełnosprawnych, a także opiniowanie projektów powiatowych programów działań na rzecz osób niepełnosprawnych, ocena realizacji programów, opiniowanie projektów uchwał i programów przyjmowanych przez radę powiatu pod kątem ich skutków dla osób niepełnosprawnych.

Rada III i IV kadencji odbyła w roku 2015 5 posiedzeń, wydała 5 uchwał w sprawach zaopiniowania projektów uchwał Rady Powiatu w Wąbrzeźnie w sprawach dotyczących określenia zadań, na które przeznaczają się środki Państwowego Funduszu Rehabilitacji Osób Niepełnosprawnych na rok 2015 oraz zaopiniowała pozytywnie projekt uchwały Zarządu Powiatu w Wąbrzeźnie dotyczący zatwierdzenia procedur i zasad przyznawania dofinansowań oraz zatwierdzenia katalogu rzeczowego sprzętów, urządzeń, materiałów budowlanych, robót oraz czynności, które mogą być dofinansowywane ze środków PFRON w ramach realizacji przez powiat zadań na rzecz osób niepełnosprawnych.

Monitoring Powiatowego programu działań na rzecz osób niepełnosprawnych za rok 2015

Podstawa prawna: Uchwała Nr XXXVI/195/2014 Rady Powiatu w Wąbrzeźnie z dnia 28 marca 2014 r. w sprawie przyjęcia Powiatowego programu działań na rzecz osób niepełnosprawnych w Powiecie Wąbrzeskim na lata 2014-2020.

Cel główny: wyrównywanie szans osób niepełnosprawnych w Powiecie Wąbrzeskim w latach 2014-2020 umożliwiającym ich funkcjonowanie w społeczności lokalnej oraz ograniczanie zjawiska wykluczenia społecznego.

Odbiorcy programu: osoby niepełnosprawne, rodziny i opiekunowie, samorząd powiatowy i samorządy gminne, instytucje zajmujące się problematyką niepełnosprawności w powiecie, organizacje pozarządowe zajmujące się problematyką niepełnosprawności w powiecie.

Cel szczegółowy	Zadania	Realizator zadania	Rezultat	Mierniki	Poniesione środki finansowe oraz źródła finansowania	Przyczyny rozbieżności między założeniami a stanem faktycznym	Propozycje działań naprawczych
Integracja osób niepełnosprawnych ze środowiskiem, zapobieganie wykluczeniu społecznemu	Wspieranie działań służących podnoszeniu świadomości społecznej w zakresie prawa osób niepełnosprawnych do niezależnego, samodzielnego i aktywnego życia oraz korzystania na zasadzie równości z prawa i obowiązków ustanowionych dla ogółu społeczeństwa	Samorząd powiatu, samorządy gminne, instytucje i organizacje samorządowe zajmujące się problematyką osób niepełnosprawnych	Pozytywne zmiany w postrzeganiu osoby niepełnosprawnej, jej wizerunku w środowisku lokalnym	Liczba działań sportowych, rekreacyjnych, kulturalnych, turystycznych, integracyjnych promujących działalność osób niepełnosprawnych – 8	74.773,58 zł (25.387,35 zł PFRON, 49.386,23 zł środki własne organizacji)	Nie dotyczy	Nie dotyczy
	Współpraca z mediami w celu kształtowania wolnego od stereotypów wizerunku osoby niepełnosprawnej w środowisku lokalnym		Wzrost wrażliwości społecznej na problemy osób niepełnosprawnych oraz świadomość na temat problemu niepełnosprawności	Liczba konferencji, szkoleń, spotkań dla środowisk zaangażowanych w pomoc i wsparcie osób niepełnosprawnych – 2 szkolenia		3.000,00 zł PFRON	Nie dotyczy
	Edukacja społeczna poprzez organizowanie cyklicznych spotkań pracowników, przedstawicieli samorządów, organizacji pozarządowych, rodziców i opiekunów osób		Wzmocnienie poczucia własnej wartości poprzez osoby niepełnosprawne	Liczba programów telewizyjnych, artykułów ukazująca się w lokalnych mediach dotyczących problemu niepełnosprawności na terenie powiatu – 3 artykuły PCPR w prasie lokalnej	Obsługa administracyjna PCPR	Nie dotyczy	Brak danych z innych jednostek
			Wzrost aktywności osób niepełnosprawnych	Liczba wydanych opracowań, sprawozdań, publikacji, broszur dotyczących problemu niepełnosprawności – 8 sprawozdań, 1 program działań na	Obsługa administracyjna PCPR	Nie dotyczy	Nie dotyczy

<p>niepełnosprawnych oraz osób niepełnosprawnych na temat sytuacji prawnej, problemów i potrzeb osób niepełnosprawnych w obszarach życia zawodowego i społecznego, przestrzegania prawa</p> <p>Wspieranie i promowanie działań zwiększających aktywność osób niepełnosprawnych poprzez sport, kulturę, twórczość, turystykę</p> <p>Monitorowanie środowisk i potrzeb osób niepełnosprawnych poprzez tworzenie oraz aktualizowanie baz danych o osobach niepełnosprawnych oraz organizacjach i instytucjach działających na rzecz osób niepełnosprawnych</p> <p>Wspieranie inicjatyw i przedsięwzięć organizacji pozarządowych, grup samopomocowych oraz rozwoju wolontariatu w zakresie integracji osób niepełnosprawnych i ich rodzin</p> <p>Podejmowanie działań na rzecz aktywnej integracji społecznej, zdrowotnej, zawodowej, edukacyjnej oraz wyrównywania szans osobom niepełnosprawnym</p>			<p>temat problemów i potrzeb osób niepełnosprawnych</p> <p>Wzrost zaangażowania organizacji pozarządowych, grup samopomocowych i wolontariuszy w pomoc osobom niepełnosprawnym</p> <p>Rozszerzenie zakresu działań na rzecz aktywnej integracji osób niepełnosprawnych</p>	<p>rzecz ON , 100 ulotek dotyczących programu „Aktywny samorząd”</p> <p>Liczba osób niepełnosprawnych uczestniczących w projektach – 0</p> <p>Liczba instytucji, organizacji i innych osób podejmujących działania na rzecz osób niepełnosprawnych - 16</p>	<p>0</p> <p>Obsługa administracyjna PCPR</p>	<p>Nie dotyczy</p> <p>Nie dotyczy</p>	<p>Nie dotyczy</p> <p>Nie dotyczy</p>
--	--	--	--	---	--	---------------------------------------	---------------------------------------

Zapewnienie zwiększonego dostępu osób niepełnosprawnych do udziału w życiu publicznym, rehabilitacji i edukacji	Wspieranie działań w zakresie likwidacji barier architektonicznych w instytucjach użyteczności publicznej w zakresie umożliwienia osobom niepełnosprawnym poruszania się i komunikowania oraz w miejscach zamieszkania osób niepełnosprawnych zgodnie z indywidualnymi potrzebami	Samorząd powiatu, samorządy gminne, instytucje i organizacje zajmujące się problematyką osób niepełnosprawnych	Wzrost udziału osób niepełnosprawnych w programach profilaktycznych, rehabilitacyjnych, pomocowych	Liczba przeprowadzonych likwidacji barier architektonicznych w obiektach użyteczności publicznej – 0	Nie dotyczy	Nie dotyczy	Nie dotyczy
	Wspieranie działań w zakresie likwidacji barier w komunikowaniu się, technicznych i informacyjnych osób niepełnosprawnych zgodnie z indywidualnymi potrzebami		Wzrost samodzielności funkcjonowania osób niepełnosprawnych w środowisku	Liczba przeprowadzonych likwidacji barier architektonicznych w mieszkaniach osób niepełnosprawnych – 11	53.981,56 zł	Nie dotyczy	Nie dotyczy
	Wspieranie działań w zakresie likwidacji barier transportowych		Ciągłe podnoszenie kwalifikacji osób zajmujących się opieką i rehabilitacją osób niepełnosprawnych	Liczba osób, które otrzymały dofinansowania w ramach likwidacji barier technicznych, w komunikowaniu się i informacyjnych – 15	26.558,26 zł	Nie dotyczy	Nie dotyczy
	Wspieranie działań w zakresie zaopatrzenia w przedmioty ortopedyczne i środki pomocnicze przez osoby niepełnosprawne zgodnie z indywidualnymi potrzebami		Wzrost aktywności społecznej osób niepełnosprawnych	Liczba zakupu pojazdów przystosowanych do przewozu osób niepełnosprawnych – 0	Nie dotyczy	Nie dotyczy	Nie dotyczy
	Wspieranie działań w zakresie likwidacji barier transportowych		Wzrost liczby obiektów użyteczności publicznej pozbawionych barier	Liczba osób, które otrzymały dofinansowanie do zaopatrzenia w przedmioty ortopedyczne i środki pomocnicze – 390	260.084,60 zł	Nie dotyczy	Nie dotyczy
	Wspieranie działań w zakresie zaopatrzenia w przedmioty ortopedyczne i środki pomocnicze przez osoby niepełnosprawne zgodnie z indywidualnymi potrzebami		Wzrost liczby przedsięwzięć w zakresie organizacji sportu, kultury, rekreacji i turystyki osób niepełnosprawnych	Liczba osób, które otrzymały dofinansowanie do zakupu sprzętu rehabilitacyjnego – 19	18.400,040 zł	Nie dotyczy	Nie dotyczy
	Wspieranie działań w zakresie zaopatrzenia w sprzęt rehabilitacyjny osób niepełnosprawnych zgodnie z indywidualnymi potrzebami, a także w sprzęt rehabilitacyjny dla podmiotów publicznych i niepublicznych prowadzących		Wzrost liczby osób niepełnosprawnych uczęszczających do placówek edukacyjnych, rehabilitacyjnych	Liczba podmiotów publicznych i niepublicznych prowadzących	Nie dotyczy	Brak wniosków	Częstsza informacja o
	Wspieranie działań w zakresie zaopatrzenia w sprzęt rehabilitacyjny osób niepełnosprawnych zgodnie z indywidualnymi potrzebami, a także w sprzęt rehabilitacyjny dla podmiotów publicznych i niepublicznych prowadzących		Wzrost liczby środków transportu przystosowanego do przewozu osób niepełnosprawnych				

	<p>działalność statutową na rzecz osób niepełnosprawnych</p> <p>Wspieranie i realizacja programów profilaktycznych i rehabilitacyjnych osób niepełnosprawnych</p> <p>Wspieranie działań w zakresie wzrostu dostępu do wczesnej diagnostyki, leczenia, opieki i rehabilitacji</p> <p>Wspieranie działań w zakresie rozwoju infrastruktury i usług na rzecz osób niepełnosprawnych w zakresie wsparcia całodobowego i dziennego</p> <p>Wspieranie działań na rzecz osób chorych psychicznie i niepełnosprawnych intelektualnie w zakresie rozwoju ośrodków wsparcia, mieszkań chronionych</p> <p>Wspieranie działań w zakresie powstawania nowych form wsparcia i pomocy osobom niepełnosprawnym w różnorodnych formach</p> <p>Wspieranie działalności warsztatu terapii zajęciowej oraz rozwój w miarę potrzeb i możliwości</p>		<p>Wzrost liczby ośrodków wsparcia i form pomocy osobom niepełnosprawnym</p>	<p>działalność statutową na rzecz osób niepełnosprawnych, które otrzymały dofinansowanie do sprzętu rehabilitacyjnego – 0</p> <p>Liczba osób niepełnosprawnych biorących udział w programach profilaktycznych i rehabilitacyjnych – 30 (liczba zrealizowanych wniosków 41)</p> <p>Liczba miejsc w ośrodkach wsparcia – 90</p> <p>Liczba powstałych nowych ośrodków wsparcia – 1</p> <p>Liczba miejsc w warsztacie terapii zajęciowej – 50</p>	<p>118.233,05 zł (PFRON – program „Aktywny samorząd”</p> <p>481.299,00 zł (budżet państwa ŚDS w Bliźnie)</p> <p>Nie dotyczy</p> <p>854.222,23 zł (768.800 zł PFRON, 85.200,00 zł</p>	<p>Nie dotyczy</p> <p>Nie dotyczy</p> <p>Nie dotyczy</p> <p>Nie dotyczy</p> <p>Nie dotyczy</p>	<p>realizacji zadania</p> <p>Nie dotyczy</p> <p>Nie dotyczy</p> <p>Nie dotyczy</p> <p>Nie dotyczy</p>
--	--	--	--	---	--	--	---

	Wspieranie działań w zakresie dostępu w turnusach rehabilitacyjnych osób niepełnosprawnych i ich opiekunów			Liczba osób i ich opiekunów korzystających z turnusów rehabilitacyjnych – 124	środki własne powiatu, 222,23 środki jednostki)		Nie dotyczy
	Wspieranie działań w zakresie udziału osób niepełnosprawnych w sporcie, kulturze, rekreacji i turystyce			Liczba osób niepełnosprawnych biorących udział w sporcie, kulturze, rekreacji i turystyce – 184	128.398,00 zł (PFRON)	Nie dotyczy	Nie dotyczy
	Wspieranie przedsięwzięć organizacji pozarządowych w zakresie organizacji sportu, kultury, rekreacji i turystyki osób niepełnosprawnych			Liczba przedsięwzięć w zakresie organizacji sportu, kultury, rekreacji i turystyki – 6	74.873,58 zł (25.387,35 PFRON, 49.386,23 zł środki własne organizacji)	Nie dotyczy	Nie dotyczy
	Wspieranie rozwoju poradnictwa specjalistycznego dla osób niepełnosprawnych i ich opiekunów			Liczba udzielonych porad specjalistycznych – brak danych	Obsługa administracyjna	Porady udzielane są w ramach realizowanych zadań z zakresu orzecznictwa, wsparcia i pomocy społecznej przez pracowników PCPR i innych jednostek	Nie dotyczy
	Wspieranie działań w zakresie doskonalenia kadry zajmującej się bezpośrednio osobami niepełnosprawnymi, rodziców i opiekunów osób niepełnosprawnych			Liczba organizowanych szkoleń dla kadry, opiekunów i rodziców osób niepełnosprawnych – 1 szkolenie,	3.000,00 zł PFRON	Nie dotyczy	Nie dotyczy
	Wspieranie inicjatyw i przedsięwzięć w zakresie wyrównywania szans osób niepełnosprawnych			Liczba dzieci niepełnosprawnych objętych edukacją –	Brak danych środki własne gmin	Nie dotyczy	Nie dotyczy
					Brak danych	Dzieci i młodzież	Nie dotyczy

	<p>Wspieranie działań w zakresie zaspokajania potrzeb kształcenia dzieci i młodzieży niepełnosprawnej w klasach i oddziałach integracyjnych</p> <p>Wspieranie działań w zakresie tworzenia warunków do rozwoju kształcenia specjalnego</p> <p>Wspieranie działań w zakresie pomocy rodzinom z dziećmi niepełnosprawnymi poprzez zapewnienie możliwości kształcenia na wszystkich poziomach rozwoju dziecka oraz realizację zajęć wczesnego wspomagania rozwoju dziecka</p>			<p>Liczba utworzonych grup integracyjnych w przedszkolach i szkołach na wszystkich poziomach – brak danych</p> <p>Liczba dzieci niepełnosprawnych i ich rodziców objętych wczesnym wspomaganie -</p>		<p>niepełnosprawna ucząca się w przedszkolach szkołach wszystkich szczebli na terenie Powiatu objęta jest programami indywidualnymi</p> <p>Nie dotyczy</p>	<p>Nie dotyczy</p>
<p>Integracja i aktywizacja zawodowa osób niepełnosprawnych</p>	<p>Pomoc osobom niepełnosprawnym w przystosowaniu się do funkcjonowaniu na rynku pracy poprzez dostęp do poradnictwa zawodowego, szkoleń zawodowych i pośrednictwa pracy</p> <p>Wspieranie zatrudnienia i samozatrudnienia osób niepełnosprawnych poprzez tworzenie, przystosowywanie stanowisk pracy, adaptację pomieszczeń i urządzeń do potrzeb osób niepełnosprawnych, zwrot kosztów zatrudnienia pracownika</p>	<p>Samorząd powiatu, samorządy gminne, Powiatowy Urząd Pracy, instytucje samorządowe i organizacje zajmujące się problematyką osób niepełnosprawnych</p>	<p>Wzrost aktywności osób niepełnosprawnych w poszukiwaniu pracy</p> <p>Wzrost oferty szkoleniowej dla osób niepełnosprawnych</p> <p>Wzrost zatrudnienia osób niepełnosprawnych na chronionym i otwartym rynku pracy</p> <p>Wzrost zainteresowania pracodawców zatrudnieniem osób niepełnosprawnych</p> <p>Powstanie spółdzielni socjalnej</p>	<p>Liczba osób niepełnosprawnych zarejestrowanych w Powiatowym Urzędzie Pracy – 142</p> <p>Liczba osób niepełnosprawnych objętych doradztwem zawodowym – 37</p> <p>Liczba osób niepełnosprawnych objętych pośrednictwem zawodowym – 160</p> <p>Liczba osób niepełnosprawnych podwyższających kwalifikacje zawodowe, szkolących się lub przekwalifikujących się – 13</p> <p>Liczba powstałych nowych miejsc</p>	<p>Obsługa administracyjna PUP</p> <p>Obsługa administracyjna PUP</p> <p>Obsługa administracyjna PUP</p> <p>28.801,41 zł (19.429,31 zł – UE, 9.372,10 zł – FP)</p> <p>110.905,00 zł (</p>	<p>Nie dotyczy</p> <p>Nie dotyczy</p> <p>Nie dotyczy</p> <p>Nie dotyczy</p> <p>Nie dotyczy</p>	<p>Nie dotyczy</p> <p>Nie dotyczy</p> <p>Nie dotyczy</p> <p>Nie dotyczy</p> <p>Nie dotyczy</p>

<p>niepełnosprawnego, zatrudnianie pracownika pomagającego pracownikowi niepełnosprawnemu, tworzenie własnej działalności przez osoby niepełnosprawne</p> <p>Wspieranie powstawania spółdzielni socjalnych, działalności warsztatu terapii zajęciowej, zakładu aktywności zawodowej</p> <p>Upowszechnianie informacji o możliwościach zatrudniania osób niepełnosprawnych na otwartym rynku pracy oraz o korzyściach dla pracodawców</p> <p>Wspieranie istniejących miejsc pracy dla osób niepełnosprawnych</p> <p>Podejmowanie działań aktywizujących osoby niepełnosprawne do wejścia na rynek pracy</p>			<p>Powstawanie nowych miejsc pracy w zakładzie aktywności zawodowej</p> <p>Większa liczba projektów przygotowujących osoby niepełnosprawne do wejścia na rynek pracy.</p>	<p>pracy – 5</p> <p>Liczba osób niepełnosprawnych podejmujących własną działalność – 4</p> <p>Liczba miejsc pracy w zakładzie aktywności zawodowej – 28</p> <p>Liczba miejsc pracy w spółdzielni socjalnej –</p> <p>Liczba ulotek, broszur informacyjnych promujących zatrudnienie osób niepełnosprawnych – brak danych</p> <p>Liczba artykułów prasowych dotyczących zatrudnienia osób niepełnosprawnych, korzystania ze środków PFRON oraz UE – 0</p> <p>Liczba osób niepełnosprawnych biorących udział w projektach przygotowujących do wejścia na rynek pracy - 0</p>	<p>21.000,00 zł – PFRON, 45.905,00 zł – RPO, 44.000,00 - FP)</p> <p>30.000,00 PFRON</p> <p>środki PFRON, samorządu województwa</p> <p>Brak danych</p> <p>W ramach obsługi administracyjnej PUP</p> <p>W ramach obsługi administracyjnej PCPR</p> <p>Nie dotyczy</p>	<p>Nie dotyczy</p> <p>Nie dotyczy</p> <p>Nie dotyczy</p> <p>Nie dotyczy</p> <p>Nie dotyczy</p> <p>Brak ogłoszonych projektów</p>	<p>Nie dotyczy</p> <p>Nie dotyczy</p> <p>Nie dotyczy</p> <p>Nie dotyczy</p> <p>Nie dotyczy</p>
--	--	--	---	---	---	--	--

5. Zadania z zakresu orzecznictwa

Orzekanie o niepełnosprawności rozpoczęło swoje funkcjonowanie z dniem 1 września 1997 roku w oparciu o znowelizowane przepisy ustawy z dnia 9 maja 1991 roku o zatrudnieniu i rehabilitacji zawodowej osób niepełnosprawnych. Od 1 stycznia 1998 roku realizowane jest w oparciu o postanowienia ustawy z dnia 27 sierpnia 1997 r o rehabilitacji zawodowej i społecznej oraz zatrudnieniu osób niepełnosprawnych. Szczegółowe zasady orzekania o niepełnosprawności regulują przepisy:

- 1) rozporządzenia Ministra Pracy i Polityki Społecznej z dnia 1 lutego 2002 r. w sprawie kryteriów oceny niepełnosprawności u osób w wieku do 16 roku życia;
- 2) rozporządzenia Ministra Gospodarki, Pracy i Polityki Społecznej z dnia 15 lipca 2003 r. w sprawie orzekania o niepełnosprawności i stopniu niepełnosprawności;
- 3) rozporządzenia Ministra Pracy i Polityki Społecznej z dnia 18 grudnia 2007 r. w sprawie wykonywania badań specjalistycznych na potrzeby orzekania o niepełnosprawności i stopniu niepełnosprawności;
- 4) rozporządzenie Ministra Pracy i Polityki Społecznej z dnia 28 listopada 2007 r. w sprawie warunków, sposobu oraz trybu gromadzenia i usuwania danych w ramach Elektronicznego Krajowego Systemu Monitoringu Orzekania o Niepełnosprawności.

W oparciu o przepisy ustawy z dnia 27 sierpnia 1997 r. o rehabilitacji zawodowej i społecznej oraz zatrudnieniu osób niepełnosprawnych prowadzone jest postępowanie orzecznicze mające na celu ustalenie:

- 1) niepełnosprawności osób w wieku do 16 roku życia;
- 2) stopnia niepełnosprawności w stosunku do osób, które ukończyły 16 rok życia;
- 3) wskazań do korzystania z ulg i uprawnień przysługujących osobom niepełnosprawnym na podstawie odrębnych przepisów i wynikających z tego ograniczeń funkcjonalnych stosownie do naruszenia sprawności organizmu.

Zgodnie z ustawą z dnia 27 sierpnia 1997 r. o rehabilitacji zawodowej i społecznej oraz zatrudnieniu osób niepełnosprawnych **niepełnosprawność oznacza trwałą lub okresową niezdolność do wypełniania ról społecznych z powodu stałego lub długotrwałego naruszenia sprawności organizmu, w szczególności powodującą niezdolność do pracy.**

Pojęcie niepełnosprawność obejmuje kategorię zdolności do pełnienia przez człowieka ról społecznych. Zachodzi bowiem zależność pomiędzy ograniczeniem zdolności do realizacji oczekiwań, funkcji, zachowań i postaw wynikających z zajmowanej pozycji społecznej w różnych grupach społecznych a niepełnosprawnością.

Niepełnosprawność, zgodnie z kryterium ustawowym, to niemożność efektywnego pełnienia ról społecznych tj. wypełniania zobowiązania wynikającego z zajmowanej pozycji społecznej przy korzystaniu przez osobę z przysługujących jej przywilejów i praw według bardziej lub mniej określonego wzoru, a więc niemożność bądź trudności w codziennej aktywności i uczestnictwie.

Oznacza to, że ocena stanu zdrowia nie jest jedynym wyznacznikiem niepełnosprawności, bowiem orzecznictwo o niepełnosprawności uwzględnia zarówno fizyczne, psychiczne jak i społeczne aspekty funkcjonowania człowieka. Przyjęte zasady orzekania oznaczają, iż orzekanie o niepełnosprawności ma charakter kompleksowy. Wystąpienie tylko jednego z elementów np.

naruszenia sprawności organizmu (potocznie utożsamianego z chorobą) nie musi zatem oznaczać, że mamy do czynienia z niepełnosprawnością. Natomiast intensywność tego czynnika nie wpływa bezpośrednio na ustaloną niepełnosprawność, jeżeli w następstwie jego występowania nie dochodzi do istotnych ograniczeń w sferze aktywności dziecka lub osoby zainteresowanej.

Orzekanie o niepełnosprawności nie jest oceną stanu zdrowia osoby orzekanej, ale oceną ograniczeń w możliwości jej funkcjonowania w życiu społecznym i zawodowym – będących następstwem naruszenia sprawności organizmu.

Rozporządzenie Ministra Gospodarki, Pracy i Polityki Społecznej z dnia 15 lipca 2003 r. w sprawie orzekania o niepełnosprawności i stopniu niepełnosprawności określa precyzyjnie rodzaj naruszenia sprawności organizmu stanowiąc przyczynę odzwierciedlająca rozpoznanie uszkodzenia lub choroby powodujące w swych skutkach niepełnosprawność potwierdzoną prawnie tj.:

- 1) upośledzenie umysłowe,
- 2) choroby psychiczne,
- 3) zaburzenia głosu, mowy i choroby słuchu,
- 4) choroby narządu wzroku,
- 5) upośledzenie narządu ruchu,
- 6) epilepsja,
- 7) choroby układu oddechowego i krążenia,
- 8) choroby układu pokarmowego,
- 9) choroby układu moczowo-płciowego,
- 10) choroby neuralgiczne,
- 11) inne, w tym schorzenia: endokrynologiczne, metaboliczne, zaburzenia enzymatyczne, choroby zakaźne i odzwierzęce, zeszpecenia, choroby układu krwiotwórczego,
- 12) całościowe zaburzenia rozwojowe.

Prawnym potwierdzeniem niepełnosprawności pozwalającym na zaliczenie do osób niepełnosprawnych jest orzeczenie o niepełnosprawności oraz orzeczenie o stopniu niepełnosprawności.

W stosunku do osób, które nie ukończyły 16 roku życia, niepełnosprawność nie podlega gradacji. Osoby te mogą więc uzyskać orzeczenie o niepełnosprawności. Dzieci do 16 roku życia zaliczane są do osób niepełnosprawnych, jeżeli mają naruszoną sprawność fizyczną lub psychiczną o przewidywanym okresie trwania powyżej 12 miesięcy z powodu wady wrodzonej, długotrwałej choroby lub uszkodzenia organizmu, powodującą konieczność zapewnienia im całkowitej opieki lub pomocy w zaspokajaniu podstawowych potrzeb życiowych w sposób przewyższający wsparcie potrzebne osobie w danym wieku. Niepełnosprawność dziecka orzeka się na czas określony, jednak na okres nie dłuższy niż do ukończenia przez dziecko 16 roku życia. Decyduje ocena możliwości poprawy funkcjonowania dziecka.

W przypadku osób, które ukończyły 16 rok życia przepisy ustawy o rehabilitacji zawodowej i społecznej oraz zatrudnieniu osób niepełnosprawnych przewidują gradację niepełnosprawności poprzez określenie jej stopni:

- 1) znacznego,
- 2) umiarkowanego,
- 3) lekkiego.

Do znacznego stopnia niepełnosprawności zalicza się osobę z naruszoną sprawnością organizmu, niezdolną do pracy albo zdolną do pracy jedynie w warunkach pracy chronionej

i wymagającą, w celu pełnienia ról społecznych, stałej lub długotrwałej opieki i pomocy innych osób w związku z niezdolnością do samodzielnej egzystencji. Osoba musi jednocześnie wymagać stałej lub długotrwałej opieki i pomocy innych osób w celu pełnienia ról społecznych, w związku z niezdolnością do samodzielnej egzystencji. Zaliczenie do znacznego stopnia niepełnosprawności możliwe jest, gdy u osoby zainteresowanej występują jednocześnie ograniczenia w wykonywaniu zatrudnienia i konieczność stałej lub długotrwałej opieki i pomocy. Zaliczenie osoby zainteresowanej do znacznego stopnia niepełnosprawności, nie wyklucza możliwości zatrudnienia tej osoby u pracodawcy niezapewniającego warunków pracy chronionej, w przypadkach przystosowania przez pracodawcę stanowiska pracy do potrzeb osoby niepełnosprawnej lub zatrudnienia w formie telepracy.

Do umiarkowanego stopnia niepełnosprawności zalicza się osobę z naruszoną sprawnością organizmu, niezdolną do pracy albo zdolną do pracy jedynie w warunkach pracy chronionej lub wymagającą czasowej albo częściowej pomocy innych osób w celu pełnienia ról społecznych. Zaliczenie osoby zainteresowanej do umiarkowanego stopnia niepełnosprawności, nie wyklucza możliwości zatrudnienia tej osoby u pracodawcy niezapewniającego warunków pracy chronionej, na tych samych zasadach jak w przypadku osoby ze znacznym stopniem niepełnosprawności.

Do lekkiego stopnia niepełnosprawności zalicza się osobę o naruszonej sprawności organizmu, powodującej w sposób istotny obniżenie zdolności do wykonywania pracy, w porównaniu do zdolności, jaką wykazuje osoba o podobnych kwalifikacjach zawodowych z pełną sprawnością psychiczną i fizyczną, lub mającą ograniczenia w pełnieniu ról społecznych dające się kompensować przy pomocy wyposażenia w przedmioty ortopedyczne, środki pomocnicze lub środki techniczne.

Stopień niepełnosprawności osoby zainteresowanej orzeka się na czas określony lub na stałe. Termin ten uzależniony jest od oceny możliwości poprawy funkcjonowania osoby zainteresowanej (dokonanej zgodnie z wiedzą medyczną).

Obowiązujące w polskim systemie orzecznictwa o niepełnosprawności kryteria i standardy postępowania orzeczniczego zawarte w definicjach stopni niepełnosprawności oraz niepełnosprawności budowane są na konstrukcji określającej zachowane, mimo naruszonej sprawności organizmu, możliwości osoby w zakresie:

- 1) samodzielnej egzystencji,
- 2) pełnienia ról społecznych,
- 3) zatrudnienia w odpowiednich warunkach.

Stosowanie do postanowień ustawy z dnia 27 sierpnia 1997 r. o rehabilitacji zawodowej i społecznej oraz zatrudnieniu osób niepełnosprawnych, za osoby niepełnosprawne uznaje się - poza osobami, których niepełnosprawność została potwierdzona orzeczeniem o niepełnosprawności lub o stopniu niepełnosprawności – również osoby posiadające orzeczenie o całkowitej lub częściowej niezdolności do pracy wydane na podstawie przepisów ustawy z dnia 17 grudnia 1998 r. o emeryturach i rentach z Funduszu Ubezpieczeń Społecznych. Ustawa o rehabilitacji ustala również odpowiednie zasady tzw. przekładania orzeczeń wydanych przez lekarza orzecznika Zakładu Ubezpieczeń Społecznych na orzeczenia o stopniu niepełnosprawności. Zgodnie z tymi zasadami:

- 1) orzeczenie o całkowitej niezdolności do pracy i niezdolności do samodzielnej egzystencji traktowane jest na równi z orzeczeniem o znacznym stopniu niepełnosprawności;
- 2) orzeczenie o niezdolności do samodzielnej egzystencji traktowane jest na równi z orzeczeniem o znacznym stopniu niepełnosprawności;
- 3) orzeczenie o całkowitej niezdolności do pracy traktowane jest na równi z orzeczeniem o umiarkowanym stopniu niepełnosprawności;

- 4) orzeczenie o częściowej niezdolności do pracy oraz celowości przekwalifikowania zawodowego traktowane jest na równi z orzeczeniem o lekkim stopniu niepełnosprawności.

Status osoby niepełnosprawnej posiadają również, bez potrzeby dodatkowego orzekania się w powiatowych i wojewódzkich zespołach do spraw orzekania o niepełnosprawności, osoby które przed dniem wejścia w życie ustawy o rehabilitacji zawodowej i społecznej oraz zatrudnieniu osób niepełnosprawnych tj. przed dniem 1 stycznia 1998 roku zostały zaliczone do jednej z grup inwalidów lub uzyskały orzeczenie o stałej lub długotrwałej niezdolności do pracy w gospodarstwie rolnym, jeżeli przed tą datą orzeczenie to nie utraciło mocy. W tym przypadku przekładanie powyższych orzeczeń odbywa się w następujący sposób :

- 1) orzeczenie o zaliczeniu do I grupy inwalidów traktowane jest na równi z orzeczeniem o znacznym stopniu niepełnosprawności;
- 2) orzeczenie o zaliczeniu do II grupy inwalidów traktowane jest na równi z orzeczeniem o umiarkowanym stopniu niepełnosprawności;
- 3) orzeczenie o zaliczeniu do III grupy inwalidów traktowane jest na równi z orzeczeniem o lekkim stopniu niepełnosprawności.

Z kolei osoby o stałej lub długotrwałej niezdolności do pracy w gospodarstwie rolnym, którym przysługuje zasiłek pielęgnacyjny:

- 1) traktowane są na równi z osobami zaliczonymi do znacznego stopnia niepełnosprawności;
- 2) pozostałe osoby traktowane są jako zaliczone do lekkiego stopnia niepełnosprawności.

Nie są natomiast traktowane jako osoby niepełnosprawne, osoby posiadające orzeczenie wydane po 1 stycznia 1998 r. przez Kasę Rolniczego Ubezpieczenia Społecznego oraz komisje lekarskie MON i MSWiA. Osoby te, aby móc korzystać z ulg i uprawnień przysługujących osobom niepełnosprawnym, powinny złożyć do powiatowego zespołu, właściwego ze względu na miejsce zamieszkania, wniosek o wydanie orzeczenia o stopniu niepełnosprawności. Odmienny sposób potraktowania tych osób wynika z istotnej różnicy zasad orzekania, którymi kierują się organy orzekające w tych systemach.

Organami właściwymi do orzekania o niepełnosprawności i stopniu niepełnosprawności są:

- 1) powiatowe zespoły do spraw orzekania o niepełnosprawności , jako organy działające w I instancji;
- 2) wojewódzkie zespoły do spraw orzekania o niepełnosprawności , jako organy działające w II instancji;

Mechanizm instancyjnej kontroli wydawania orzeczeń polegający na weryfikacji orzeczeń przez organ wyższego stopnia służy zapewnieniu prawidłowości orzekania. Wyjątek stanowi orzeczenie o wskazaniach do ulg i uprawnień, które jest ostateczne i niezaskarżalne, ponieważ wydane jest w oparciu o inną prawomocną i ostateczną decyzję administracyjną.

Wydanie orzeczenia następuje na wniosek osoby zainteresowanej lub jej przedstawiciela ustawowego, złożony w powiatowym zespole do spraw orzekania o niepełnosprawności właściwym co do zasady dla miejsca stałego pobytu osoby zainteresowanej.

Postępowanie o ustalenie niepełnosprawności lub stopnia niepełnosprawności jest kolegialne bowiem orzeczenia o niepełnosprawności i stopniu niepełnosprawności wydawane są przez składy orzekające przynajmniej dwuosobowe (wyjątek stanowi orzeczenie do ulg i uprawnień, gdzie w postępowaniu uczestniczy wyłącznie lekarz – członek powiatowego zespołu do spraw orzekania

o niepełnosprawności). Kolegialne orzekanie o niepełnosprawności umożliwia właściwe rozpoznanie potrzeb zawodowych i społecznych orzekanych osób, co w sposób pozytywny ma wpływ na włączenie ich w nurt życia społecznego, w tym zawodowego i zapobieganie wykluczeniu społecznemu.

Członkowie powiatowego zespołu powoływani są przez starostę na wniosek przewodniczącego powiatowego zespołu. Są to lekarze, pracownicy socjalni, doradcy zawodowi, psycholodzy, pedagodzy. Kandydaci na członków zespołu muszą spełniać wymogi kwalifikacyjne określone w rozporządzeniu Ministra Gospodarki, Pracy i Polityki Społecznej z dnia 15 lipca 2003 r. w sprawie orzekania o niepełnosprawności i stopniu niepełnosprawności a następnie odbyć szkolenie i złożyć z wynikiem pozytywnym test sprawdzający, który stanowi podstawę otrzymania zaświadczenia uprawniającego do orzekania o niepełnosprawności lub stopniu niepełnosprawności w danej specjalności. Zaświadczenia takie wydawane są na pewien okres czasu co oznacza, iż po upływie ich ważności członkowie zespołu chcący kontynuować pracę orzeczniczą zobowiązani są ponownie odbyć szkolenie i złożyć z wynikiem pozytywnym test sprawdzający.

W roku 2015 skład Powiatowego Zespołu do Spraw Orzekania o Niepełnosprawności w Wąbrzeźnie był następujący: przewodniczący Zespołu, sekretarz Zespołu oraz członkowie: 10 lekarzy, w tym 3 specjalistów chorób wewnętrznych, 1 lekarz chorób wewnętrznych, 1 lekarz pediatra, 1 specjalista pediatrii, 1 specjalista ortopedii i traumatologii, 1 specjalista neurologii, 1 specjalista psychiatry, 1 specjalista okulista; 1 specjalista diabetolog, 1 specjalista geriatry (dwóch lekarzy posiada podwójne specjalizacje); 2 psychologów, 1 psycholog kliniczny, 3 pracowników socjalnych, 2 doradców zawodowych (jeden posiada także zaświadczenie uprawniające do orzekania w zakresie specjalności – pedagog), 1 pedagog. Przewodniczący Zespołu posiada także uprawnienia do orzekania w zakresie specjalności doradca zawodowy oraz pedagog. Ogółem w skład Zespołu wchodzi 21 osób.

Z wyżej wymienionych członków Zespołu 1 lekarz, psycholog, doradca zawodowy oraz 2 pracowników socjalnych uczestniczyli w listopadzie 2015 roku w szkoleniu, po którym nabyli uprawnienia do orzekania o niepełnosprawności i stopniu niepełnosprawności w zakresie swoich specjalności. W czerwcu oraz listopadzie członkowie zespołu, posiadający uprawnienia do orzekania o niepełnosprawności i stopniu niepełnosprawności wydane na stałe wzięli udział w szkoleniu doskonalącym w zakresie swoich specjalności i otrzymali zaświadczenia Wojewody Kujawsko-Pomorskiego o odbyciu tego szkolenia.

Członkowie Zespołu zatrudnieni są na umowy zlecenie i swoje zadania zlecone wykonują w czasie posiedzeń składów orzekających.

Zespół posiada także jednego pracownika obsługi administracyjnej.

Wszyscy członkowie Zespołu zobowiązani są do uczestnictwa w szkoleniach, naradach wewnętrznych i zewnętrznych. W roku 2015 odbyły się 3 spotkania przeprowadzone przez Przewodniczącą PZOON Wąbrzeźno. Odbyło się także 10 spotkań / narad / szkoleń w Wojewódzkim Zespole do Spraw Orzekania o Niepełnosprawności w Bydgoszczy oraz w Ministerstwie Pracy i Polityki Społecznej w Warszawie dla przewodniczących, lekarzy oraz specjalistów orzekających w Zespole.

W roku 2015 do tut. Zespołu wpłynęło 1038 wniosków o wydanie orzeczenia o stopniu niepełnosprawności oraz 145 wniosków o wydanie orzeczenia o niepełnosprawności. Ogółem wpłynęło 1.173 wnioski.

Poniższe tabele przedstawiają liczbę wniosków uwzględniając cel ich złożenia.

1. Liczba i cel przyjętych wniosków osób powyżej 16 r.ż.

Cel złożenia wniosku	Liczba wniosków
Odpowiednie zatrudnienie	335
Uczestnictwo w terapii zajęciowej	6
Konieczność zaopatrzenia w przedmioty ortopedyczne i środki pomocnicze	51
Korzystanie z systemu środowiskowego wsparcia w samodzielnej egzystencji (korzystanie z usług socjalnych, opiekuńczych, terapeutycznych i rehabilitacyjnych)	134
Zasiłek pielęgnacyjny	266
Korzystanie z karty parkingowej	191
Inne	55
Razem	1038

2. Liczba i cel przyjętych wniosków osób przed 16 r.ż.

Cel złożenia wniosku	Liczba
Zasiłek pielęgnacyjny	113
Zasiłek stały	31
Inne (jakie?)	1
Razem	145

Jak widać w powyższych tabelach przeważający cel to pomoc społeczna (świadczenia pieniężne z pomocy społecznej, zasiłek pielęgnacyjny). Tylko około 32% wniosków o wydanie orzeczenia o stopniu niepełnosprawności złożona została w celu odpowiedniego zatrudnienia.

W roku 2015 zauważa się niewielki wzrost w ilości składanych wniosków o wydanie orzeczenia o stopniu niepełnosprawności oraz niepełnosprawności w porównaniu do roku 2014, co przedstawia poniższy wykres.

3. Ilość składanych wniosków w roku 2014 i 2015.

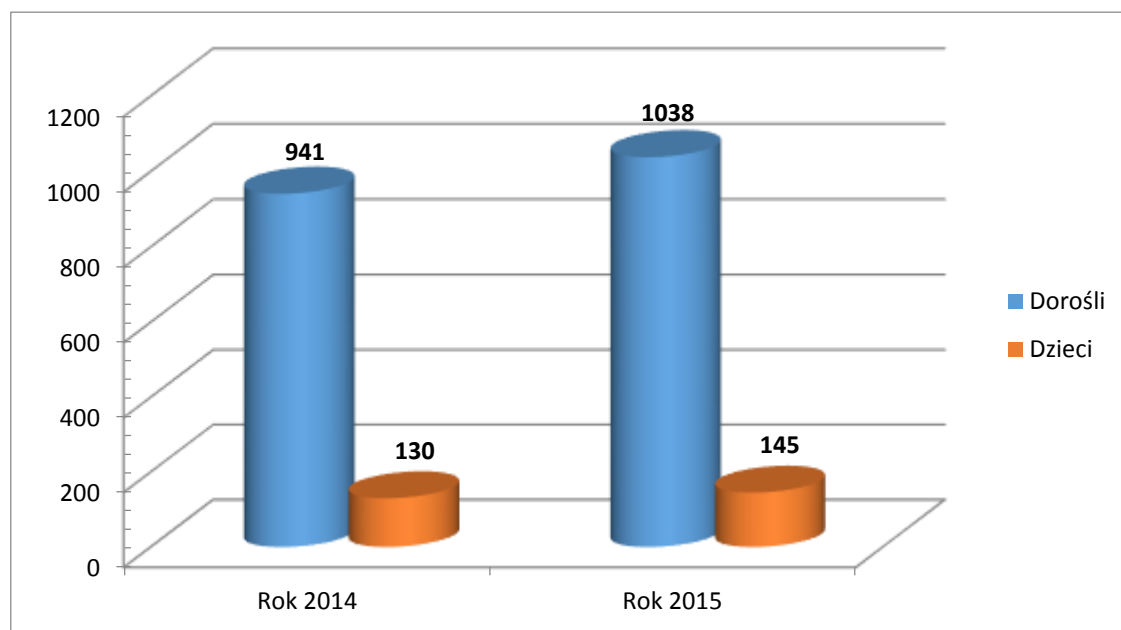

W roku 2015 odbyło się 118 posiedzeń składów orzekających, na których wydano 1038 orzeczeń osobom powyżej 16 roku życia, w tym 991 orzeczeń z określeniem stopnia niepełnosprawności, 31 orzeczenia o niezaliczeniu do osób niepełnosprawnych i 16 orzeczeń o odmowie ustalenia stopnia niepełnosprawności.

Wydano także 139 orzeczeń osobom poniżej 16 roku życia, w tym 105 orzeczenia o zaliczeniu do osób niepełnosprawnych i 34 orzeczenia o niezaliczeniu do osób niepełnosprawnych.

Razem wydano 1.177 orzeczeń.

Poniższe tabele i wykresy przedstawiają ilość wydanych orzeczeń według stopni niepełnosprawności, przyczyn niepełnosprawności, wieku oraz płci osób orzekanych w roku 2015.

4. Wydane orzeczenia osobom powyżej 16 r.ż.

	Stopień			Wiek				Płeć		Wykształcenie					Zatrudnienie	
	znacznym	umiarkowanym	lekki	16-25	26-40	41-60	60+	K	M	mniej niż podstawowe	podstawowe	zawodowe	średnie	wyższe	Tak	Nie
liczba osób	233	510	247	97	137	394	632	478	512	31	297	340	273	49	247	743

5. Wydane orzeczenia o zaliczeniu do osób niepełnosprawnych osobom przed 16 r.ż.

	wiek			płeć		Razem
	0-3	4-7	8-16	K	M	
liczba osób	15	28	62	46	59	105

6. Ilość wydanych orzeczeń wg stopnia niepełnosprawności osób powyżej 16 r.ż.



Jak widać z wykresu przeważa stopień umiarkowany.

Natomiast patrząc na poniższe wykresy zauważyć można, iż większa część orzekanych osób powyżej 16 r.ż. w 2015 r. to osoby w przedziale wiekowym od 41 do 60 lat, więcej mężczyzn niż kobiet, a jeśli chodzi o przyczynę niepełnosprawności to w znacznej części przeważają schorzenia narządu ruchu i układu oddechowego, krążenia.

7. Liczba wydanych orzeczeń wg przyczyn niepełnosprawności i stopnia niepełnosprawności osób powyżej 16 r.

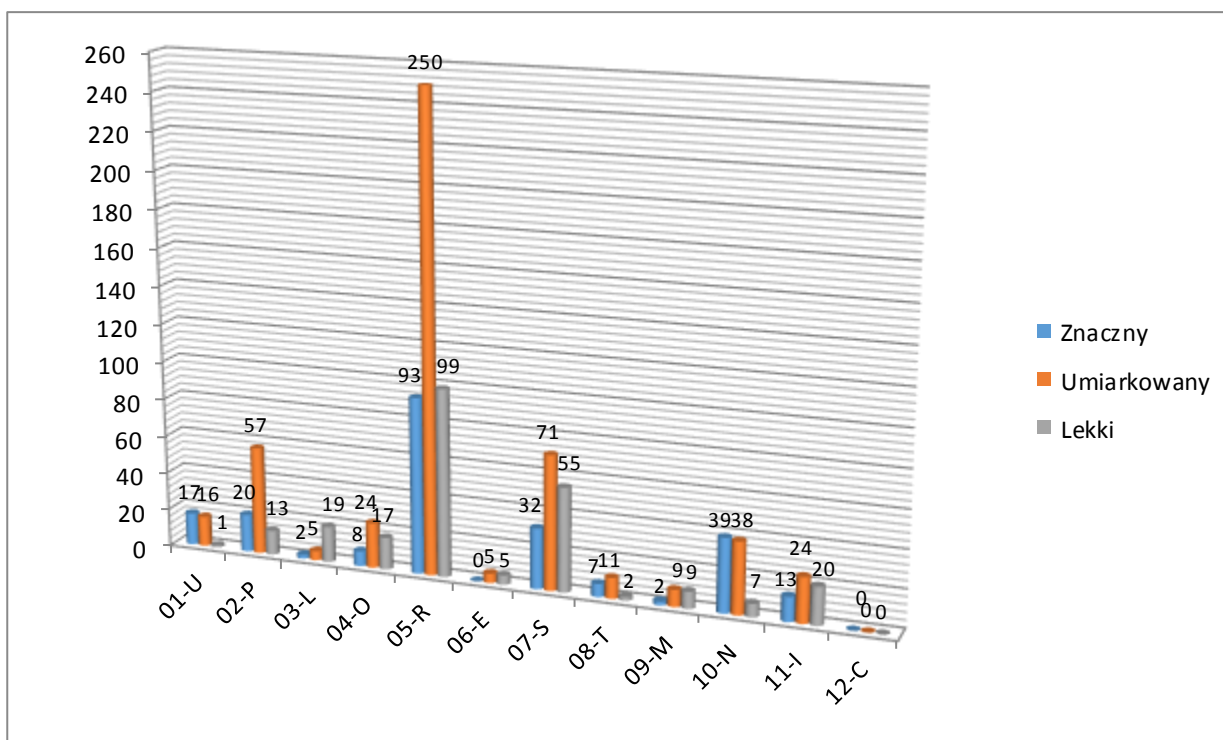

8. Liczba wydanych orzeczeń wg przyczyn niepełnosprawności i wieku (osoby powyżej 16 r.ż.)

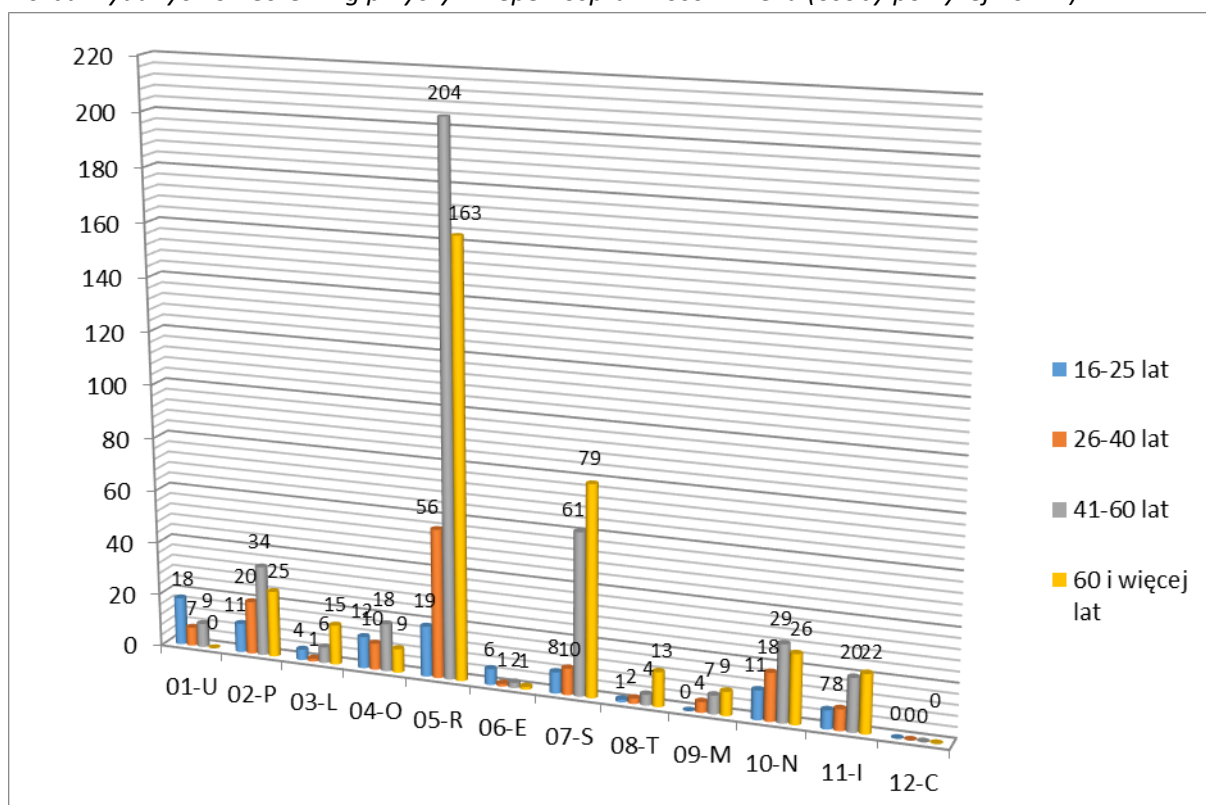

9. Ilość wydanych orzeczeń wg wieku osób orzekanych powyżej 16 r.ż.

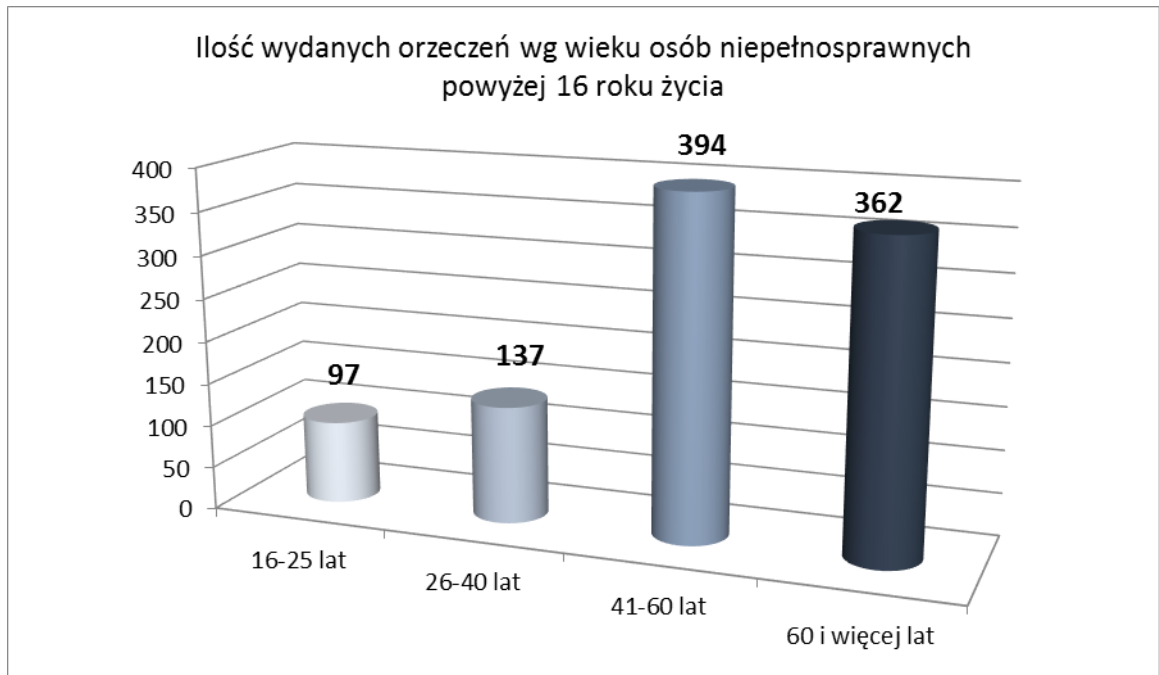

10. Liczba wydanych orzeczeń wg przyczyn niepełnosprawności i płci (osoby powyżej 16 r.ż.)

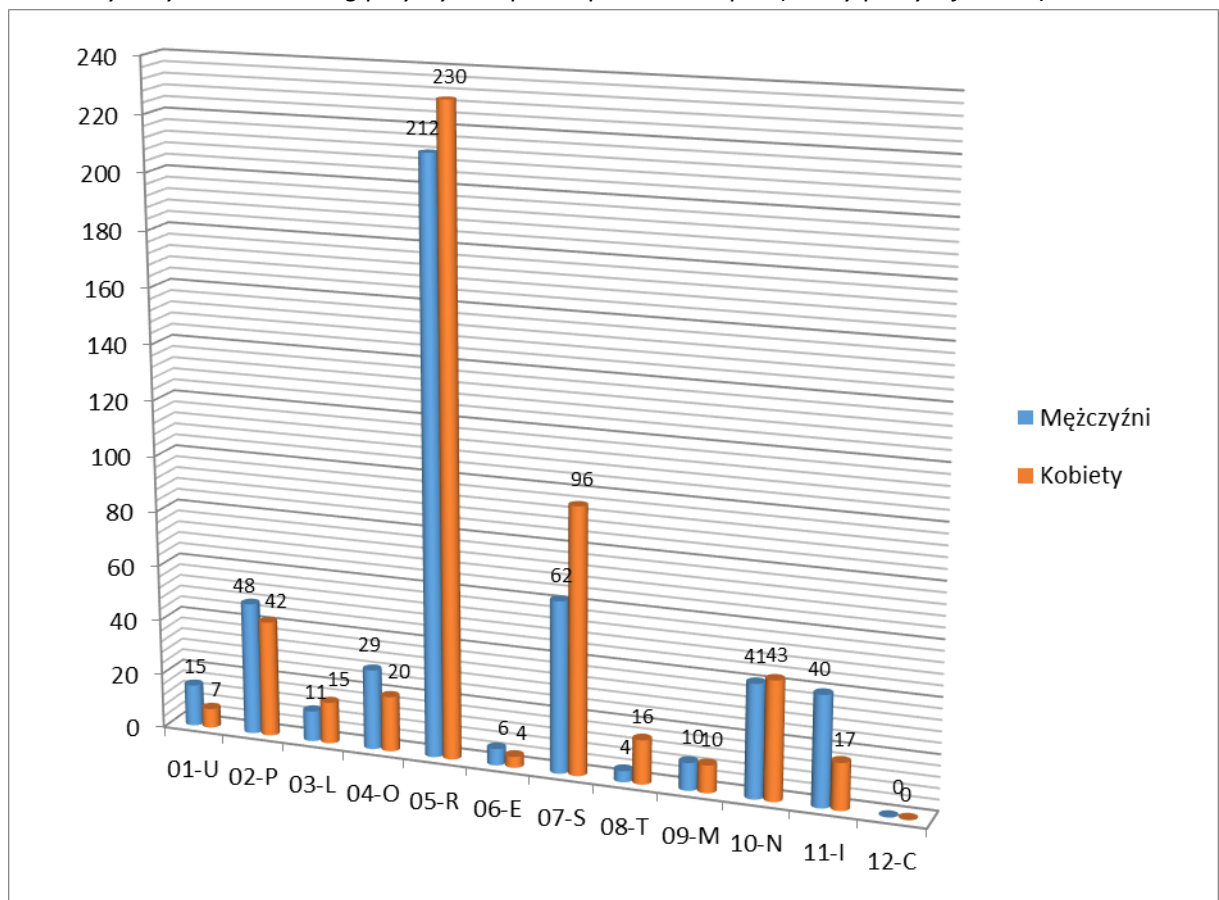

11. Ilość wydanych orzeczeń wg płci osób orzekanych powyżej 16 r.ż.

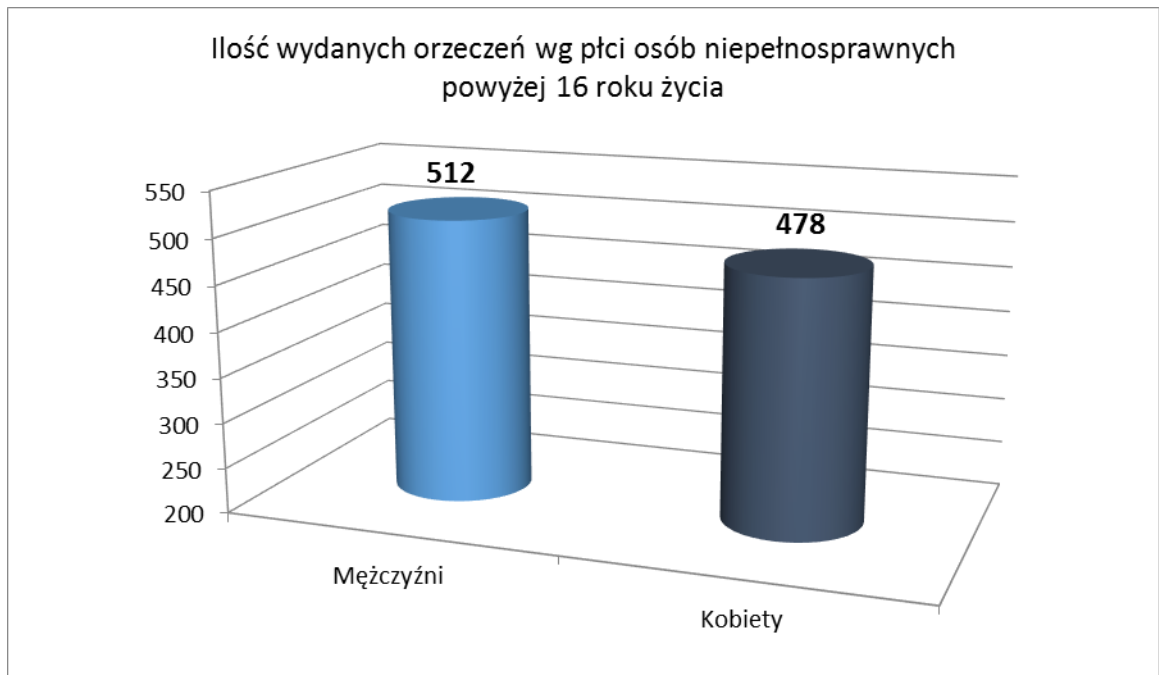

U osób poniżej 16 r.ż. przedstawia się to następująco: najwięcej orzekanych dzieci jest w przedziale wiekowym od 8 do 16 lat, przeważają chłopcy, a przyczyna niepełnosprawności to najczęściej sklasyfikowane jako inne (schorzenia endokrynologiczne, metaboliczne, zaburzenia enzymatyczne, choroby zakaźne i odzwierzęce, zeszpecenia, choroby układu krwiotwórczego), układ krążenia, układ oddechowy, choroby narządu wzroku i choroby neurologiczne.

12. Liczba wydanych orzeczeń wg przyczyn niepełnosprawności (osoby przed 16 r.ż.)

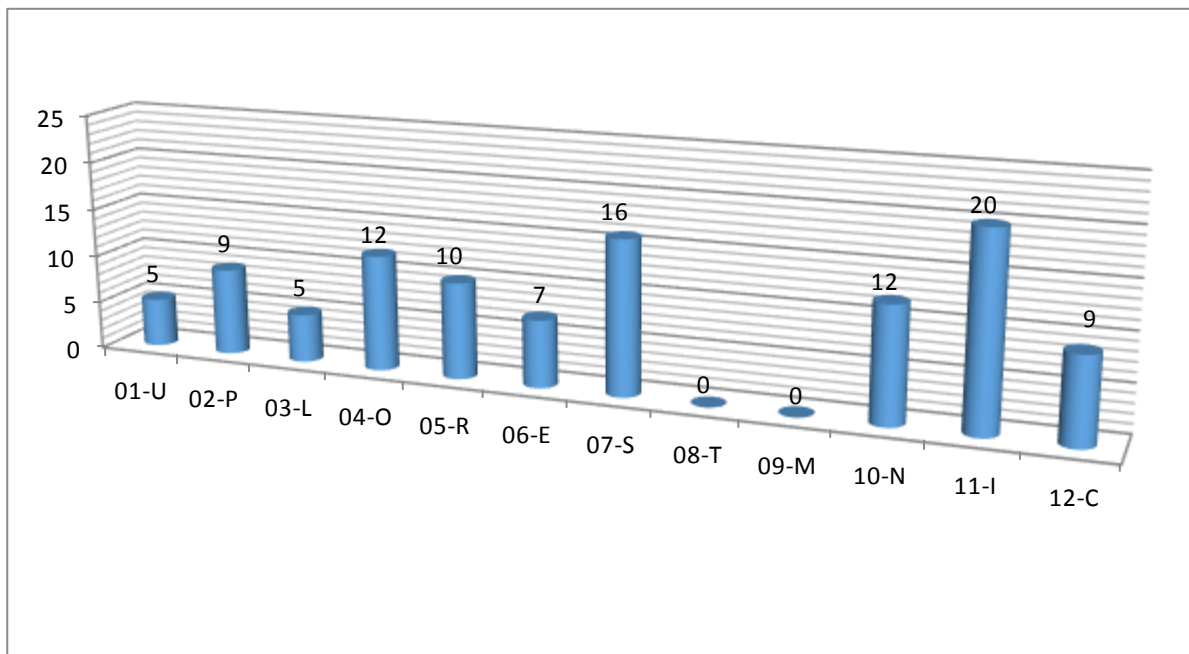

13. Liczba wydanych orzeczeń wg przyczyn niepełnosprawności i wieku (osoby przed 16 r.ż.)

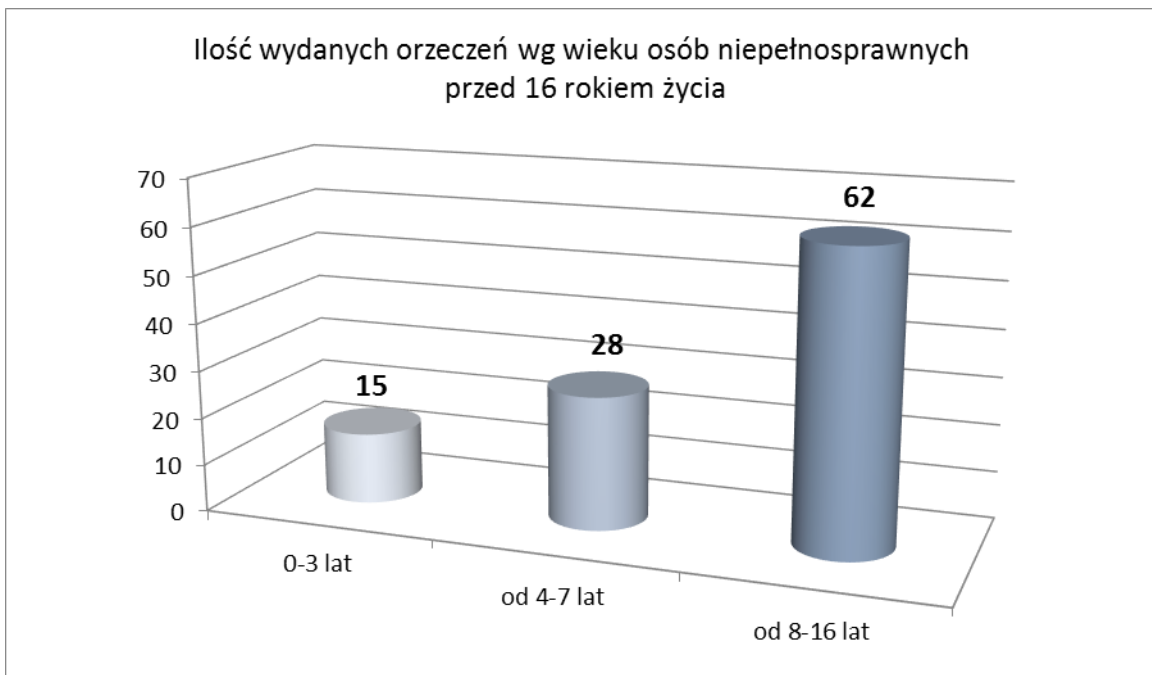
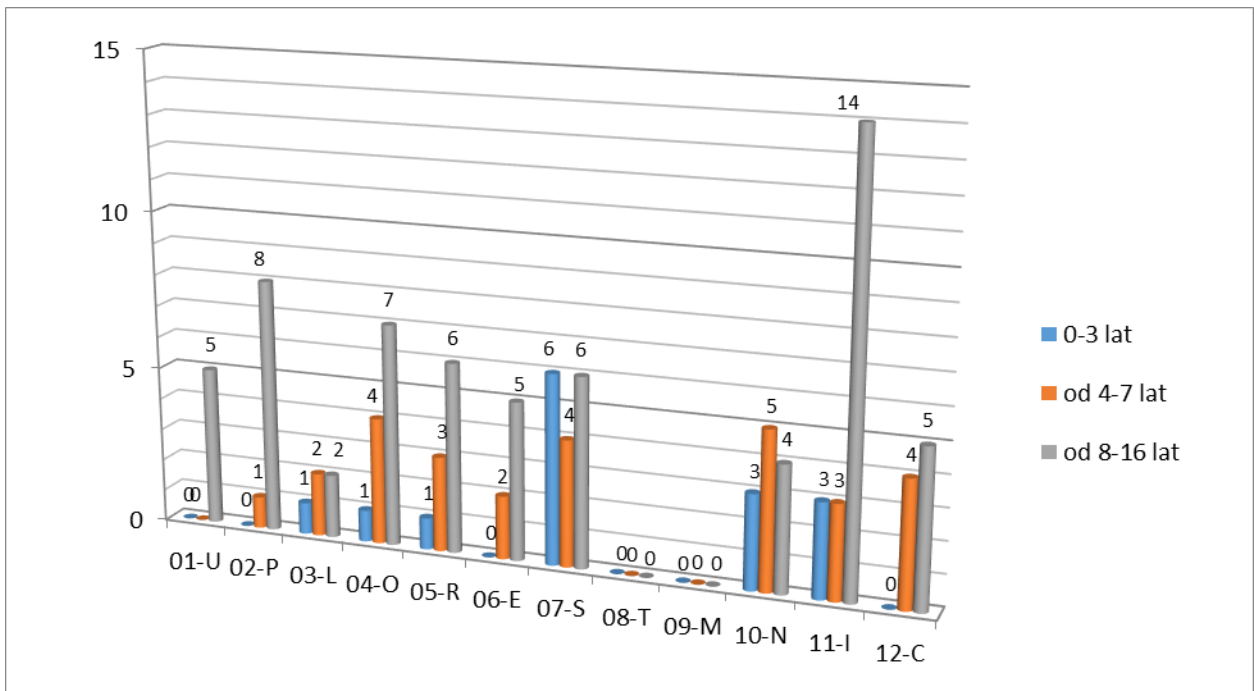

14. Liczba wydanych orzeczeń wg przyczyn niepełnosprawności i płci (osoby przed 16 r.ż.)

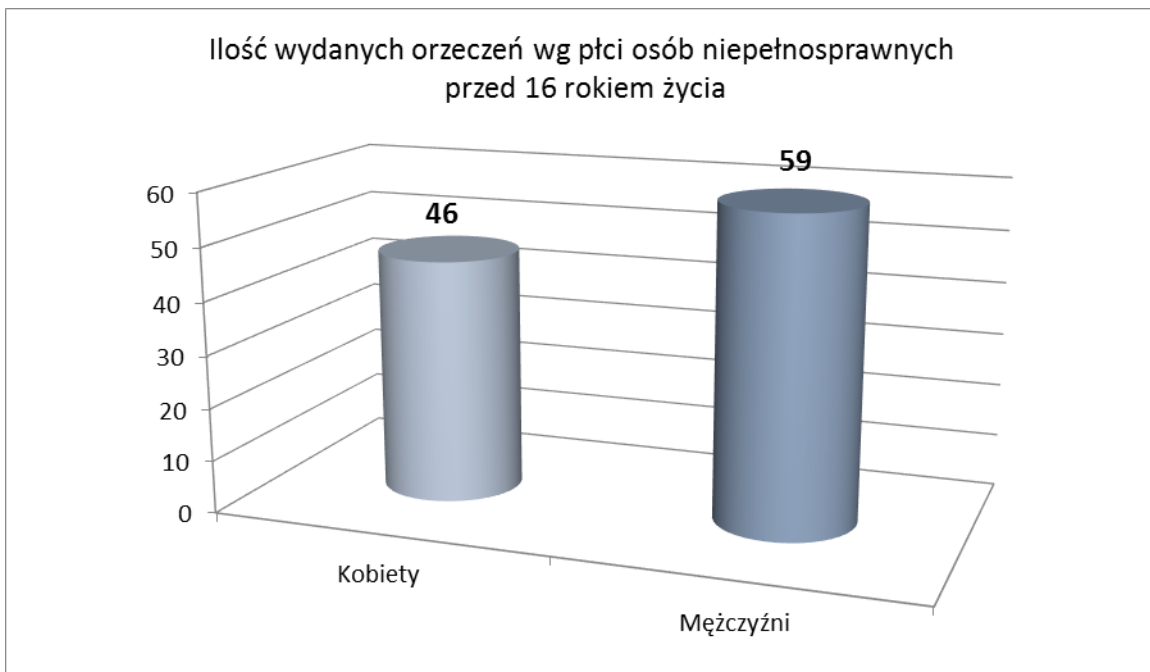
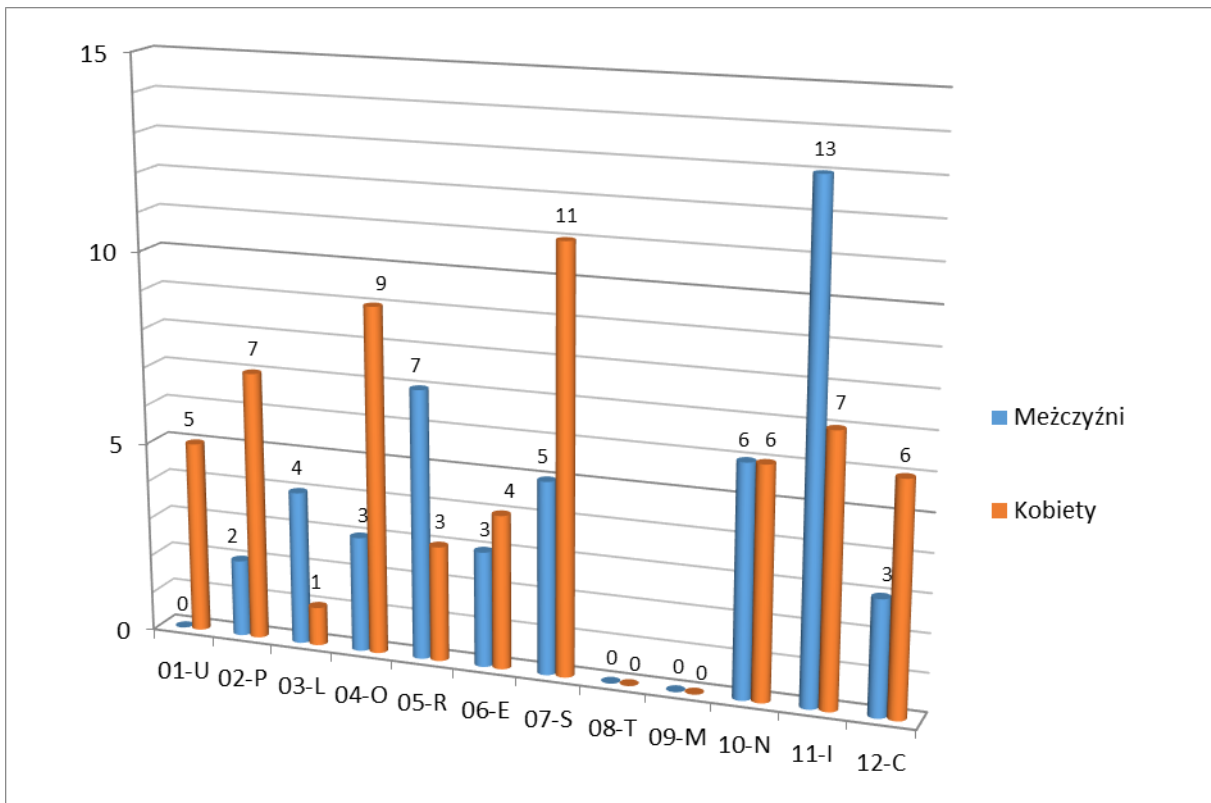

Ilość wydanych orzeczeń w 2015 r. w porównaniu do lat ubiegłych wzrosła, co przedstawia poniższy wykres.

15. Ilość wydanych orzeczeń o niepełnosprawności i stopniu niepełnosprawności w latach 2011-2015.

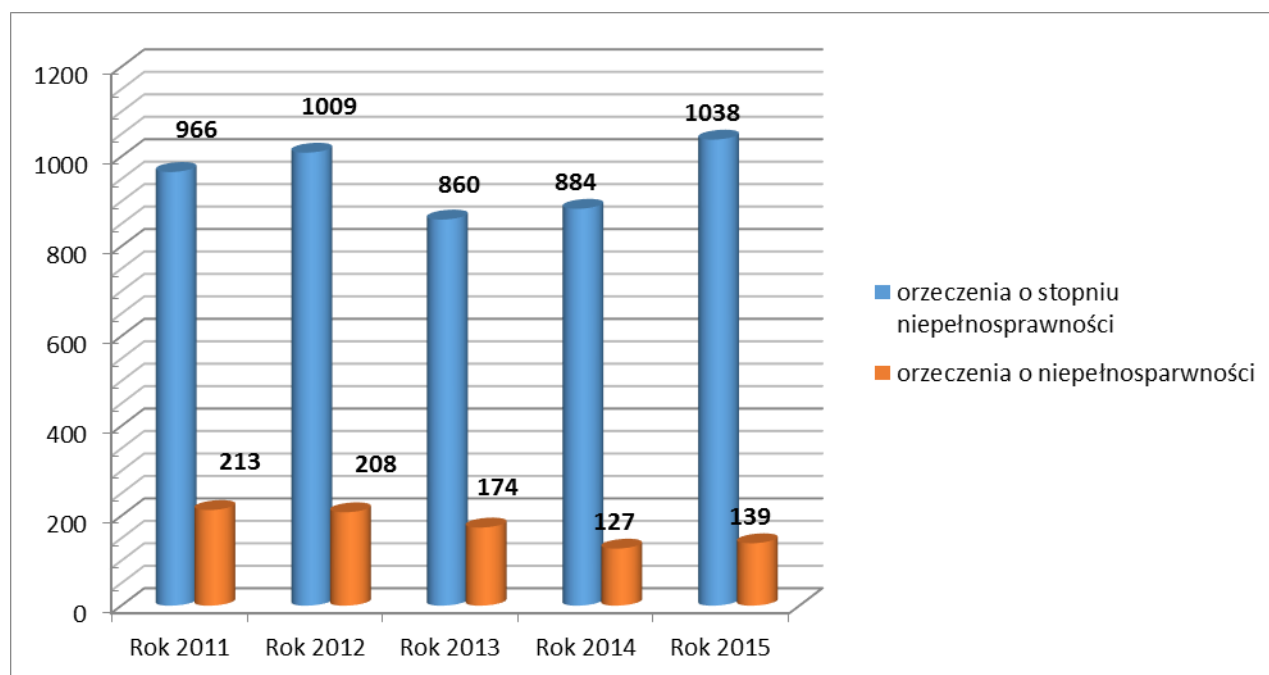

Powiatowy Zespół do Spraw Orzekania o Niepełnosprawności w Wąbrzeźnie wydaje także legitymacje osobom niepełnosprawnym oraz karty parkingowe na podstawie prawomocnych orzeczeń.

W roku 2015 wydano 177 legitymacji osobom niepełnosprawnym, w tym 23 legitymacji osobom przed 16 rokiem życia, 154 legitymacji wydanych osobom po 16 roku życia na podstawie ważnych orzeczeń o stopniu niepełnosprawności.

16. Liczba wydanych legitymacji

Wyszczególnienie	Liczba
<i>Legitymacje wydane osobom przed 16 rokiem życia na podstawie ważnych orzeczeń o niepełnosprawności</i>	23
<i>Legitymacje wydane osobom po 16 roku życia na podstawie ważnych orzeczeń o stopniu niepełnosprawności</i>	153
<i>Legitymacje wydane osobom po 16 roku życia na podstawie ważnych orzeczeń o wskazaniach do ulg i uprawnień</i>	1
Razem	177

Od dnia 1 lipca 2014 roku organem wydającym kartę parkingową stał się przewodniczący powiatowego zespołu do spraw orzekania o niepełnosprawności.

Przyznanie karty parkingowej, podobnie jak legitymacji osoby niepełnosprawnej jest czynnością materialno-techniczną i w rzeczywistości konsekwencją posiadania orzeczenia wraz ze wskazaniem do karty parkingowej.

Karta parkingowa jest wydawana wyłącznie:

- 1) osobie niepełnosprawnej zaliczonej do znacznego albo umiarkowanego stopnia niepełnosprawności mającej znacznie ograniczone możliwości samodzielnego poruszania się;
- 2) osobie niepełnosprawnej, która nie ukończyła 16 roku życia mającej znacznie ograniczone możliwości samodzielnego poruszania się;

Osoba niepełnosprawna zaliczona do lekkiego stopnia niepełnosprawności nie jest uprawniona do uzyskania karty parkingowej.

Osoby niepełnosprawne w stopniu znacznym mogą uzyskać kartę parkingową na podstawie wydanego od dnia 1 lipca 2014 r. orzeczenia o stopniu niepełnosprawności albo orzeczenia o wskazaniach do ulg i uprawnień, zawierającego wskazanie w zakresie karty parkingowej, gdzie wskazanie to nie jest uzależnione od symbolu przyczyny niepełnosprawności. Natomiast osoby niepełnosprawne w stopniu umiarkowanym muszą mieć zarówno znacznie ograniczone możliwości samodzielnego poruszania się jak i przyczynę niepełnosprawności oznaczoną symbolem 04-O (choroby narządu wzroku), 05-R (upośledzenie narządu ruchu) lub 10-N (choroba neurologiczna).

Osoby niepełnosprawne, które nie ukończyły 16 roku życia mogą uzyskać kartę parkingową na podstawie wydanego od dnia 1 lipca 2014 r. orzeczenia o niepełnosprawności zawierającego wskazanie w zakresie karty parkingowej, gdzie wskazanie to nie jest uzależnione od symbolu przyczyny niepełnosprawności ale wyłącznie od tego, że dziecko ma znacznie ograniczone możliwości samodzielnego poruszania się, co ustala się uwzględniając m.in. wiek dziecka.

Karta parkingowa wydawana jest wyłącznie na czas określony. Karta parkingowa wydawana jest na okres ważności orzeczenia jednak nie dłużej niż na okres 5 lat.

Kartę parkingową mogą uzyskać także placówki zajmujące się opieką, rehabilitacją lub edukacją osób niepełnosprawnych mających znacznie ograniczone możliwości samodzielnego poruszania się. Kartę parkingową placówce wydaje się na okres 3 lat.

Przepisy prawa regulujące wydawanie kart parkingowych to:

- 1) ustawa z dnia 20 czerwca 1997 – Prawo o ruchu drogowym;
- 2) rozporządzenie Ministra Pracy i Polityki Społecznej z dnia 25 czerwca 2014 r. w sprawie wzoru oraz trybu wydawania i zwrotu kart parkingowych;
- 3) rozporządzenie Ministra Pracy i Polityki Społecznej z dnia 24 czerwca 2014 r. w sprawie wysokości opłaty za wydanie karty parkingowej oraz warunków dystrybucji blankietów kart parkingowych;
- 4) rozporządzenie Ministra Pracy i Polityki Społecznej z dnia 18 czerwca 2014 r. w sprawie rodzaju placówek uprawnionych do uzyskania karty parkingowej.

W roku 2015 wydano 274 kart parkingowych dla osób niepełnosprawnych, 2 karty parkingowe dla instytucji.

Cała procedura postępowania orzeczniczego, począwszy od rejestracji wniosku wpływającego do Zespołu poprzez ustalenie posiedzenia składu orzekającego, wydruk zawiadomienia o uzupełnieniu braków formalnych wniosku lub uzupełnieniu dokumentacji medycznej, zawiadomienia o posiedzeniu składu orzekającego, zawiadomienia o niezafatwieniu sprawy w terminie, zawiadomienie o pozostawieniu sprawy bez rozpatrzenia z powodu niestawiennictwa lub nieuzupełnienia dokumentacji medycznej, wydanie orzeczenia o niepełnosprawności, stopniu niepełnosprawności oraz o wskazaniach do ulg i uprawnień, rejestrowanie i drukowanie legitymacji osób niepełnosprawnych oraz kart parkingowych, a także rejestr odwołań od wydanych orzeczeń i przesłanie ich drogą elektroniczną do organu drugiej instancji rejestrowana jest w systemie

elektronicznym: Elektroniczny Krajowy System Monitoringu Orzekania o Niepełnosprawności (SI EKSMOoN). Program ten umożliwia gromadzenie danych, które są źródłem niezbędnych informacji dotyczących niepełnosprawności. Posiada także bazę danych dotyczącą danych teled adresowych Zespołów w całym kraju. Dane dotyczące tut. Zespołu takie jak: skład Zespołu, kwalifikacje członków Zespołu, wydatki. Umożliwia szybkie i sprawne wykonanie zestawień w celu przygotowywania sprawozdań.

SI EKSMOoN umożliwia przekazywanie informacji, pism, poleceń lub wyjaśnień drogą elektroniczną pomiędzy wszystkimi Zespołami (powiatowymi i wojewódzkimi) w kraju, a także z Biurem Pełnomocnika Rządu do Spraw Osób Niepełnosprawnych oraz Administracją (Administratorem programu EKSMOoN).

W 2015 roku środki finansowe przyznane przez Wojewodę na realizację zadań z zakresu orzecznictwa wynosiły 111.400 zł.

Zespół w roku ubiegłym wydał 68.455.26 zł na umowy cywilnoprawne oraz 42.942.18 zł na inne wydatki, m.in.: opłaty telefoniczne i pocztowe oraz delegacje i wynajem samochodu na dojazd do Bydgoszczy celem udziału w naradach, szkoleniach przeznaczonych dla przewodniczących i członków Zespołu.

W związku z tym, iż w ostatnim kwartale 2015 r. Wojewoda zwiększył środki przeznaczone na tut. Zespół przeprowadzono remont pomieszczeń dotychczas zajmowanych przez Zespół oraz pomieszczenia, które otrzymaliśmy dodatkowo z przeznaczeniem na gabinet lekarski.

Po remoncie Zespół zajmuje 3 pomieszczenia. W jednym znajduje się składnica akt oraz stanowisko pracy Przewodniczącej Zespołu, drugie pomieszczenie stanowi punkt przyjmowania interesanta, gdzie znajduje się stanowisko pracy osoby zajmującej się obsługą administracyjną Zespołu oraz stanowisko pracy stażysty. Pomieszczenie to stanowi także miejsce rozmów z drugim specjalistą (psychologiem, doradcą zawodowym, pracownikiem socjalnym, pedagogiem) w trakcie posiedzeń składów orzekających, które odbywają się poza godzinami pracy urzędu. Trzecie pomieszczenie stanowi gabinet lekarski wyposażony w umywalkę, kozetkę, parawan, tablicę do badania wzroku, biurko, fotel, krzesło dla osoby orzekanej, lampę antybakteryjną, wagę, apteczkę i inne akcesoria medyczne, które mogą być użyteczne podczas posiedzenia składu orzekającego.

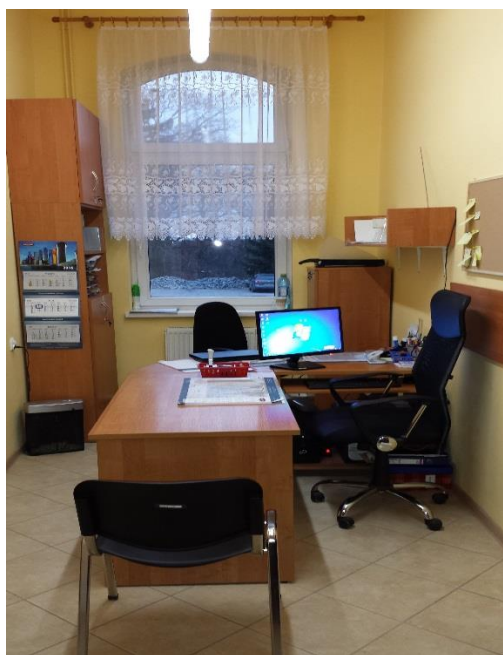



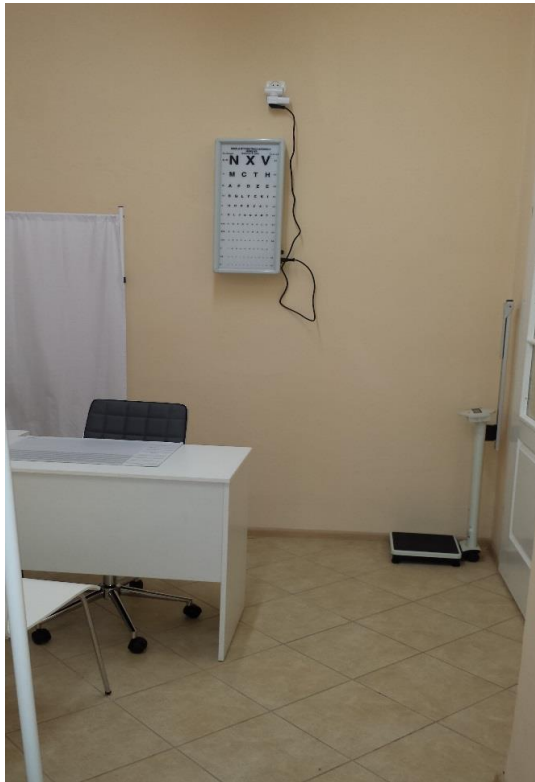

Na korytarzu znajdują się krzesła, które pozwalają na odpoczynek osób oczekujących na posiedzenie składu orzekającego lub czekających do biura Powiatowego Zespołu do Spraw Orzekania o Niepełnosprawności. Dostępna jest także na parterze toaleta dla osób niepełnosprawnych.

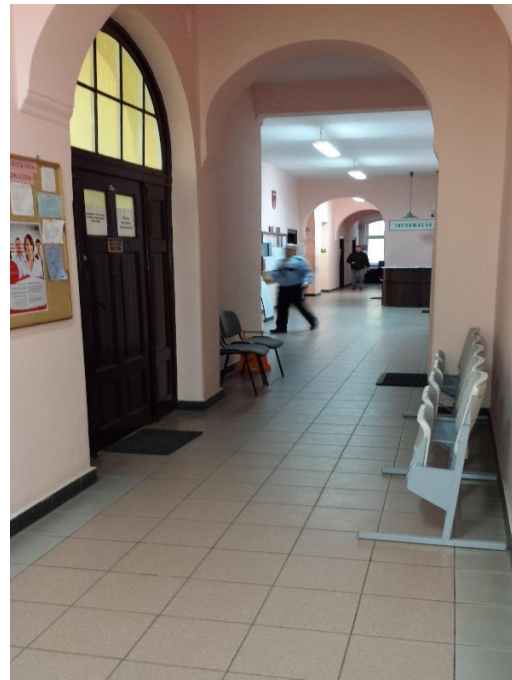
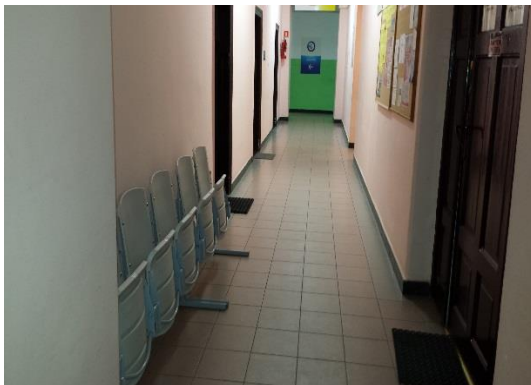

Posiedzenia składów orzekających odbywają się na miejscu, w siedzibie tutaj. Zespołu i nie ma konieczności użyczenia gabinetów lekarskich NZOZ-u Nowego Szpitala oraz przenoszenia dokumentacji poza siedzibę.

Etat przewodniczącego PZOON Wąbrzeźno oraz pracownika zajmującego się obsługą Zespołu był finansowany ze środków z budżetu powiatu przeznaczonych na działalność bieżącą Powiatowego Centrum Pomocy Rodzinie w Wąbrzeźnie.

Średni koszt orzeczenia w roku 2015 wyniósł 94,65 zł. W porównaniu do roku ubiegłego wyższy o 6,57 zł, głównie z powodu środków wydanych na remont pomieszczeń i wyposażenie gabinetu lekarskiego.

6. Zadania z zakresu przeciwdziałania przemocy w rodzinie

a) opracowanie i realizacja powiatowego programu przeciwdziałania przemocy w rodzinie oraz ochrony ofiar przemocy w rodzinie

Monitoring Powiatowego Programu Przeciwdziałania Przemocy w Rodzinie oraz Ochrony Ofiar Przemocy w Rodzinie w Powiecie Wąbrzeskim na lata 2012 – 2015 za rok 2015

Podstawa prawna: Uchwała Nr XVII/87/2012 Rady Powiatu w Wąbrzeźnie z dnia 22 marca 2012 r. w sprawie uchwalenia Powiatowego Programu Przeciwdziałania przemocy w Rodzinie oraz Ochrony Ofiar Przemocy w Rodzinie w Powiecie Wąbrzeskim na lata 2012 - 2015

Cel główny: zmniejszenie skali zjawiska przemocy w rodzinie na terenie Powiatu Wąbrzeskiego poprzez zwiększenie skuteczności ochrony ofiar przemocy w rodzinie i dostępności pomocy oraz skuteczności działań interwencyjnych i korekcyjnych wobec osób stosujących przemoc w rodzinie.

Odbiorcy programu: ofiary przemocy, sprawcy przemocy w rodzinie, świadkowie przemocy w rodzinie, instytucji zajmujących się szeroko rozumianą pomocą rodzinie, organizacji pozarządowych, społeczności lokalnej.

Cel szczegółowy	Zadania	Realizator zadania	Główne efekty, rezultaty	Poniesione środki finansowe oraz źródła finansowania	Przyczyny odchyleń	Propozycje działań naprawczych
Zapewnienie osobom dotkniętym przemocą w rodzinie miejsc w ośrodkach wsparcia i ośrodkach interwencji kryzysowej	Zapewnienie działalności ośrodka Interwencji Kryzysowej, w tym finansowanie działalności Ośrodka Interwencji Kryzysowej w Wąbrzeźnie, funkcjonującego w strukturze organizacyjnej PCPR	Powiatowe Centrum Pomocy Rodzinie w Wąbrzeźnie	4 miejsca dla osób korzystających z działań Ośrodka Interwencji Kryzysowej znajdujące się w budynku Caritas w Bliźnie- likwidacja schronienia Uchwała nr XXXIX/211/2014 Rady Powiatu w Wąbrzeźnie z dnia 25 września 2014 r.	Nie dotyczy	Brak lokalu i środków finansowych na prowadzenie schronienia	Pozyskanie środków zewnętrznych na prowadzenie schronienia
	Udzielanie specjalistycznego poradnictwa psychologicznego, pedagogicznego, prawnego i socjalnego oraz schronienia dla osób dotkniętych przemocą w rodzinie w ramach działalności OIK oraz zapewnienie środków	Powiatowe Centrum Pomocy Rodzinie w Wąbrzeźnie	Poradnictwo psychologiczne w ramach działań Ośrodka Interwencji Kryzysowej na terenie tut. Centrum brak dostosowania pomieszczeń do prowadzenia terapii, brak poradnictwa prawnego i pedagogicznego	Umowa dla psychologa – miesięczne wynagrodzenie: 200 zł x12 m-cy=2400,00	Brak środków finansowych na dostosowanie pomieszczeń do prowadzenia terapii, brak pomieszczenia do prowadzenia terapii w odpowiednich warunkach, brak środków Na prowadzenie poradnictwa prawnego i pedagogicznego	Organizacja dodatkowego pomieszczenia dla prowadzenia terapii, dostosowanie miejsc. Pozyskanie środków zewnętrznych na prowadzenie poradnictwa prawnego, pedagogicznego.

	<p>finansowych na funkcjonowanie oraz dostosowywanie pomieszczeń do prowadzenia terapii</p> <p>Zapewnienie miejsc w pieczy zastępczej dla dzieci, które doświadczyły przemocy w rodzinie, ze szczególnym uwzględnieniem tworzenia rodzin zastępczych zawodowych, w tym zawodowych pełniących funkcję pogotowia rodzinnego lub zawodową specjalistyczną</p>	Powiatowe Centrum Pomocy Rodzinie w Wąbrzeźnie	Funkcjonowanie Rodziny Zastępczej o charakterze Pogotowia Rodzinnego Zabezpieczenie dwójki dzieci z terenu Powiatu Wąbrzeskiego w Pogotowiu Rodzinnym	Umowa zlecenie wynagrodzenie płatne miesięcznie 3117,66 brutto wraz z pochodnymi – grudzień 2015r., finansowane z budżetu PCPR	Nie dotyczy	Nie dotyczy
Podnoszenie wrażliwości społecznej wobec przemocy w rodzinie	<p>Zebranie informacji na temat rozmiarów zjawiska przemocy na terenie powiatu</p> <p>Udostępnianie dla społeczności informatorów o instytucjach udzielających pomocy w zakresie przemocy w rodzinie</p> <p>Współpraca z mediami w zakresie przeciwdziałania przemocy w rodzinie</p>	<p>Powiatowe Centrum Pomocy Rodzinie w Wąbrzeźnie</p> <p>Powiatowe Centrum Pomocy Rodzinie w Wąbrzeźnie</p> <p>Powiatowe Centrum Pomocy Rodzinie w Wąbrzeźnie</p>	<p>Informacje o poradnictwie psychologicznym prowadzonym w ramach działalności OIK, Informacje o miejscach udzielania pomocy osobom doświadczającym przemocy</p> <p>Brak</p>	<p>Nie dotyczy</p> <p>Nie dotyczy</p> <p>Nie dotyczy</p>	<p>Nie dotyczy</p> <p>Nie dotyczy</p> <p>Brak współpracy z mediami w zakresie przeciwdziałania przemocy w rodzinie</p>	<p>Nie dotyczy</p> <p>Nie dotyczy</p> <p>Nawiązanie współpracy z mediami w zakresie przeciwdziałania przemocy w rodzinie</p>
Podnoszenie kompetencji służb zajmujących się problematyką przemocy	Organizowanie kampanii, szkoleń, warsztatów na temat problematyki	Powiatowe Centrum Pomocy Rodzinie w Wąbrzeźnie	Brak szkoleń, warsztatów, kampanii	Nie dotyczy	Brak środków finansowych na realizację szkoleń, warsztatów, kampanii	Pozyskanie środków zewnętrznych na realizację szkoleń, warsztatów,

w rodzinie	przeciwdziałania przemocy Systematyczne podnoszenie kwalifikacji i wiedzy przedstawicieli różnych grup zawodowych mających kontakt z problematyką przemocy w rodzinie	Powiatowe Centrum Pomocy Rodzinie w Wąbrzeźnie			Brak środków finansowych	kampanii
Udzielanie profesjonalnej pomocy ofiarom przemocy w rodzinie	Udzielanie specjalistycznego poradnictwa psychologicznego, pedagogicznego, prawnego i socjalnego oraz schronienia dla osób dotkniętych przemocą w rodzinie w ramach działalności OIK Zapewnienie pomocy dla ofiar przemocy w rodzinie w formie zorganizowanych grup wsparcia przy współudziale specjalistów zajmujących się przemocą w rodzinie Rozwój działalności zespołów interdyscyplinarnych w gminach oraz współpraca służb, instytucji i organizacji w zakresie przeciwdziałania przemocy w rodzinie Stworzenie warunków	Powiatowe Centrum Pomocy Rodzinie w Wąbrzeźnie Powiatowe Centrum Pomocy Rodzinie w Wąbrzeźnie Powiatowe Centrum Pomocy Rodzinie w Wąbrzeźnie Powiatowe Centrum	Organizowanie poradnictwa psychologicznego Brak Członkostwo w Zespole Interdyscyplinarnym przy MOPS w Wąbrzeźnie oraz przy GOPS w Wąbrzeźnie Informacje o poradnictwie psychologicznym prowadzonym w ramach działalności OIK,	Umowa dla psychologa – miesięczne wynagrodzenie 200,00 zł x 12 miesięcy = 2400,00 Brak W ramach środków własnych Nie dotyczy	Brak środków finansowych na pozostałe poradnictwo Brak środków finansowych Nie dotyczy Brak mieszkań socjalnych	Zdobycie środków pieniężnych na pozostałe poradnictwo Zdobycie środków finansowych na wynagrodzenie dla specjalistów prowadzących grupę wsparcia Nie dotyczy Współpraca z gminami

	<p>umożliwiających ofiarom przemocy otrzymywania mieszkań socjalnych lub z zasobów komunalnych w pierwszej kolejności</p> <p>Opracowanie i prowadzenie działań terapeutycznych dla ofiar przemocy przy współpracy innych organizacji i instytucji</p>	<p>Pomocy Rodzinie w Wąbrzeźnie</p> <p>Powiatowe Centrum Pomocy Rodzinie w Wąbrzeźnie</p>	Brak	Brak	Własne działania terapeutyczne – poradnictwo psychologiczne	Nawiązanie współpracy z organizacjami pozarządowymi zajmującymi się przeciwdziałaniem przemocy
Oddziaływanie na sprawców przemocy w rodzinie	<p>Izolowanie sprawców przemocy od ofiar na podstawie odrębnych przepisów (sądy, policja, prokuratura)</p> <p>Realizacja programów oddziaływań korekcyjno-edukacyjnych dla osób stosujących przemoc w rodzinie</p>	<p>Powiatowe Centrum Pomocy Rodzinie w Wąbrzeźnie</p> <p>Powiatowe Centrum Pomocy Rodzinie w Wąbrzeźnie</p>	Brak	Brak	<p>Brak przypadków zgłaszających się do tut. Centrum</p> <p>2 osoby ukończyły z terenu Powiatu Wąbrzeskiego szkolenie dla trenerów koredu zgodnie z liczbą godzin uprawniającą do prowadzenia programów</p>	<p>Szersza diagnoza środowiska</p> <p>Współpraca z zespołem Interdyscyplinarnym</p> <p>Wnioskowanie o środki w kolejnych latach</p>
Edukacja dzieci, młodzieży i dorosłych w zakresie przeciwdziałania przemocy w rodzinie	<p>Stosowanie procedury „Niebieskiej Karty” oraz prowadzenie działalności informacyjnej na temat procedury „Niebieskiej Karty”</p> <p>Zapobieganie powielaniu złych wzorców rodzinnych i środowiskowych oraz propagowanie pozytywnych</p>	<p>Powiatowe Centrum Pomocy Rodzinie w Wąbrzeźnie</p> <p>Powiatowe Centrum Pomocy Rodzinie w Wąbrzeźnie</p>	Brak	Brak	<p>Brak przypadków założenia Niebieskiej Karty przez tut. Centrum.</p> <p>Nie dotyczy</p>	<p>Nie dotyczy</p> <p>Nie dotyczy</p>
			Integracyjny piknik Rodzin Zastępczych Bal karnawałowy Spotkanie Mikołajkowe	Środki pozyskane od sponsorów, w ramach środków własnych		

	Tworzenie warunków do bezpiecznego spędzania czasu, w szczególności dla dzieci i młodzieży poprzez programy profilaktyczne	Powiatowe Centrum Pomocy Rodzinie w Wąbrzeźnie	Brak	Brak	Brak środków finansowych	Pozyskanie środków finansowych
	Upowszechnianie materiałów edukacyjnych dotyczących przemocy	Powiatowe Centrum Pomocy Rodzinie w Wąbrzeźnie	Rozpowszechnianie materiałów informacyjnych i edukacyjnych dot. przeciwdziałania przemocy w tym : kart informacyjnych dla osoby stosującej przemoc w rodzinie, informacji dotyczących „Niebieskiej Linii”, informatorów dla rodziców i opiekunów dot. przemocy seksualnej wobec dzieci.	W ramach środków własnych	Nie dotyczy	Nie dotyczy

b) opracowanie i realizacja programów służących działaniom profilaktycznym mającym na celu udzielenie specjalistycznej pomocy, zwłaszcza w zakresie promowania i wdrożenia prawidłowych metod wychowawczych w stosunku do dzieci w rodzinach zagrożonych przemocą w rodzinie

Powiatowe Centrum Pomocy Rodzinie w Wąbrzeźnie uczestniczy w pracach Miejskiego Zespołu Interdyscyplinarnego w Wąbrzeźnie oraz Gminnego Zespołu Interdyscyplinarnego koordynujących działalność profilaktyki przeciwdziałania przemocy w mieście i gminie Wąbrzeźno.

c) zapewnienie osobom dotkniętym przemocą w rodzinie miejsc w ośrodkach wsparcia

Osoby dotknięte przemocą domową mogą korzystać z miejsc w Specjalistycznych Ośrodkach Wsparcia dla Ofiar Przemocy w Rodzinie w Tucholi i Jaksicach.

d) zapewnienie osobom dotkniętym przemocą w rodzinie miejsc w ośrodkach interwencji kryzysowej

W strukturze organizacyjnej Powiatowego Centrum Pomocy Rodzinie w Wąbrzeźnie funkcjonuje Ośrodek Interwencji Kryzysowej, w ramach którego prowadzone jest poradnictwo psychologiczne 4 godziny w miesiącu w wyznaczone dni oraz bieżące poradnictwo socjalne prowadzone przez pracowników socjalnych w ramach zakresu czynności.

e) tworzenie i prowadzenie specjalistycznych ośrodków wsparcia dla ofiar przemocy w rodzinie

Na terenie Powiatu Wąbrzeskiego nie funkcjonuje specjalistyczny ośrodek wsparcia dla ofiar przemocy w rodzinie. Mieszkańcy Powiatu Wąbrzeskiego dotknięci przemocą w rodzinie mogą być kierowani przez właściwe terytorialnie gminy do Specjalistycznych Ośrodków Wsparcia dla Ofiar Przemocy w Rodzinie w Jaksicach oraz Tucholi, gdzie mają zapewnione bezpłatne schronienie oraz usługi specjalistyczne (prawne, psychologiczne, pedagogiczne, interwencyjne, doradcze, terapeutyczne, socjalne i informacyjne). W roku 2015 żaden mieszkaniec powiatu nie skorzystał z usług w/w ośrodków.

f) opracowywanie i realizacja programów oddziaływań korekcyjno-edukacyjnych dla osób stosujących przemoc w rodzinie

W roku 2015 Powiat Wąbrzeski nie wnioskował o środki finansowe na realizację programów korekcyjno-edukacyjnych dla sprawców przemocy z uwagi na brak uczestników do udziału w programie.

7. Zadania z zakresu współpracy z organizacjami pozarządowymi

W ramach realizacji zadań z zakresu pomocy społecznej, rehabilitacji zawodowej i społecznej oraz aktywnej integracji Powiatowe Centrum Pomocy Rodzinie w Wąbrzeźnie współpracuje z organizacjami pozarządowymi. Organizacje pozarządowe posiadają ogromne doświadczenie w niesieniu pomocy swoim podopiecznym. Ponadto są gwarantem racjonalnego wykorzystania powierzonych środków finansowych przy jednoczesnym wykonaniu zaplanowanych zadań na najwyższym poziomie.

Ponadto Powiatowe Centrum Pomocy Rodzinie w Wąbrzeźnie jest odpowiedzialne za współpracę Powiatu Wąbrzeskiego z trzecim sektorem w zakresie przygotowania i monitorowania Programu współpracy, realizacji zadań publicznych poprzez prowadzenie procedury konkursowej dla organizacji pozarządowych, wymiany doświadczeń. Realizację Uchwały Nr II/13/2014 z dnia 16 grudnia 2014 r. Rady Powiatu w Wąbrzeźnie w sprawie Programu współpracy Powiatu Wąbrzeskiego z organizacjami pozarządowymi i podmiotami, o których mowa w art. 3 ust. 3 ustawy z dnia 24 kwietnia 2003 r. o działalności pożytku publicznego i o wolontariacie na rok 2015 przedstawia Załącznik nr 1, stanowiący Sprawozdanie z realizacji Programu współpracy.

a) zlecenie organizacjom pozarządowym oraz innym podmiotom określonym w ustawie realizacji zadań publicznych

Zarząd Powiatu w Wąbrzeźnie na podstawie ustawy z dnia 24 kwietnia 2003 r. o działalności pożytku publicznego i o wolontariacie (Dz. U. z 2014 r. poz. 1118 ze zm.) ogłosił 7 otwartych konkursów ofert na realizację zadań publicznych ze sfery działalności na rzecz osób niepełnosprawnych przeznaczając środki finansowe w wysokości 564.200 zł (środki własne, administracji rządowej, PFRON). Obsługę administracyjną konkursu (ogłoszenie, przygotowanie uchwał, zawiadomień, protokołowanie prac komisji konkursowej, przygotowanie umowy, sprawozdawczość) realizuje kierownik Powiatowego Centrum Pomocy Rodzinie w Wąbrzeźnie.

b) wzajemne informowanie się o planowanych kierunkach działalności

W ramach prowadzonych konsultacji z organizacjami pozarządowymi (bezpośrednie spotkanie Starosty Wąbrzeskiego z przedstawicielami organizacji pozarządowych) następuje wymiana informacji na temat planowanych działań organizacji w roku następnym oraz zadań, które będą realizowane przez samorząd oraz organizacje pozarządowe. Na stronach internetowych zawierane są informacje o planowanych zadaniach dotyczących sfery pożytku publicznego.

c) konsultowanie projektów aktów normatywnych w dziedzinach dotyczących działalności statutowej organizacji oraz dotyczących sfery zadań publicznych

Konsultacje z mieszkańcami Powiatu Wąbrzeskiego dotyczące zebrania opinii i pozyskania dodatkowych informacji, doświadczeń, sugestii na temat projektu programu współpracy Powiatu Wąbrzeskiego z organizacjami pozarządowymi na rok 2015 odbyły w roku 2014 w formie zbierania pisemnych opinii i uwag w terminie od 20 października 2014 r. do dnia 3 listopada 2014 r. zgodnie z podjętą uchwałą zarządu powiatu. Przygotowaniem merytorycznym konsultacji dotyczących kwestii

związanych ze sferą działalności pożytku publicznego zajmuje się kierownik Powiatowego Centrum Pomoc Rodzinie w Wąbrzeźnie.

d) tworzenie wspólnych zespołów o charakterze inicjatywnym i doradczym

Zgodnie z Programem współpracy Powiatu Wąbrzeskiego z organizacjami pozarządowymi i podmiotami, o których mowa w art. 3 ust. 3 ustawy z dnia 24 kwietnia 2003 r. o działalności pożytku publicznego i o wolontariacie na rok 2015 przyjętym Uchwałą Nr II/13/2014 Rady Powiatu w Wąbrzeźnie z dnia 16 grudnia 2014 r. Zarząd Powiatu w Wąbrzeźnie powołuje komisje konkursowe w drodze uchwały, celem wyrażenia opinii na temat ofert składanych w ramach ogłaszanych konkursów. Zasady działania komisji konkursowych określa Załącznik do w/w programu. W roku 2015 Zarząd Powiatu w Wąbrzeźnie powołał 7 komisji konkursowych, których zadaniem była ocena formalna i merytoryczna oraz zaopiniowanie złożonych ofert na realizację zadań publicznych. Każdorazowo Zarząd Powiatu określa skład osobowy komisji mając na względzie bezstronność członków. Zgodnie z ustawą o działalności pożytku publicznego i o wolontariacie w skład komisji wchodzi przedstawiciele organu wykonawczego oraz przedstawiciele reprezentujące organizacje pozarządowe lub podmioty określone w art. 3 ust. 3 ustawy.

e) zawierania umów o wykonanie inicjatywy lokalnej lub umowy partnerstwa

Zadanie nie było realizowane z uwagi na brak inicjatyw lokalnych.

Rozdział czwarty

Bilans potrzeb na rok 2016

	<i>Plan finansowy wg złożonego projektu PCPR z dnia 14.10.2015 r. oraz korekty z dnia 20.10.2015 r. i 29.10.2015 r.</i>	<i>Plan finansowy na rok 2016 przyjęty Uchwałą Nr XII/60/2015 Rady Powiatu w Wąbrzeźnie z dnia 30 grudnia 2015 r. ze zmianami w roku 2016</i>
<i>Powiatowe Centrum Pomocy Rodzinie – działalność bieżąca</i>	535.334 zł	444.550,53 zł
<i>Powiatowy Zespół do Spraw Orzekania o Niepełnosprawności – działalność bieżąca</i>	78.000 zł	78.000 zł
<i>Ośrodek Interwencji Kryzysowej – działalność bieżąca</i>	2.880 zł	2.400 zł
<i>Państwowy Fundusz Rehabilitacji Osób Niepełnosprawnych – realizacja zadań z rehabilitacji społecznej</i>	Powiat otrzymuje środki finansowe przyznane przez PFRON wg algorytmu	1.288.645 zł – Uchwała Nr XIV/70/2016 Rady Powiatu w Wąbrzeźnie z dnia 30 marca 2016 r.
<i>Aktywny samorząd - PFRON</i>	-	93.111,05 zł – Aneks Nr 10 z 9 marca 2016 r. do umowy Nr ASIII/000002/02/D (zaliczka)
<i>Placówki opiekuńczo – wychowawcze – realizacja zadań</i>	974.000 zł	912.000 zł
<i>Rodziny zastępcze – realizacja zadań</i>	1.593.258 zł	1.353.318,92 zł
<i>Środowiskowy Dom Samopomocy – zadanie zlecone</i>	468.000 zł	456.500 zł
Razem	3.650.472 zł (bez środków PFRON)	3.275.206,58 zł

Podsumowanie

Zamierzeniem ustawodawcy, tworzącego system pomocy było nałożenie obowiązku podejmowania lokalnych inicjatyw, zmierzających do poprawy życia obywateli w swoim środowisku. Pozwoliło to na wyodrębnienie z grupy problemów ogólnospołecznych tych, które stanowią największy problem społeczności lokalnych. Dzięki temu możliwym stało się wprowadzenie inicjatyw, które dotyczyły najliczniejszych grup potrzebujących wsparcia i pomocy.

Trudna sytuacja mieszkańców Powiatu Wąbrzeskiego z uwagi na bezrobocie, ubóstwo, problemy opiekuńczo-wychowawcze wymaga dalszej kontynuacji i przeformułowania zasad funkcjonowania służb społecznych z typowo opiekuńczych na aktywizujące wszystkie grupy społeczne.

Powiatowe Centrum Pomocy Rodzinie w Wąbrzeźnie nie jest instytucją zajmującą się problemami ubóstwa i biedy, ale wspomagającą całe rodziny i poszczególnych jej członków, w szczególności rodzin zastępczych, rodzin biologicznych, pełnoletnich wychowanków, osób niepełnosprawnych, osób doświadczających przemocy w rodzinie. Dla skuteczności wspierania rodziny, ważny jest stały kontakt i monitorowanie współpracy z rodziną. Praca pracowników to wspomaganie osób i rodzin w przezwyciężaniu trudnych sytuacji życiowych, których nie są w stanie samodzielnie pokonać, wykorzystując środki własne i bardzo często czas własny, możliwości i uprawnienia. Ciągłe rosnące zapotrzebowanie na szeroko rozumianą pracę socjalną w zmieniającym się społeczeństwie, powoduje stawianie przed pracownikami socjalnymi nowych zadań w odpowiedzi na nowe potrzeby i problemy społeczne. Pracownik socjalny, pracownik jednostki pomocy społecznej jest niezbędnym i bezcennym ogniwem między społeczeństwem, instytucją państwa i jednostką. Dlatego tak ważnym jest, aby w pracowniku socjalnym, pracowniku jednostki pomocy społecznej widzieć animatora lokalnej społeczności, człowieka sięjącego zdrowy niepokój, wzywającego do zastanowienia i propagującego pomoc dla samopomocy. Skuteczność rozwiązywania problemów społeczności lokalnej wiąże się z profesjonalizacją pracowników pomocy społecznej we współpracy na wielu polach, ale także nakładami finansowymi na funkcjonowanie pomocy społecznej. Żaden najlepiej przygotowany pracownik socjalny, nie jest w stanie skutecznie pomagać i usamodzielniać swoich klientów bez wsparcia profesjonalnego zaplecza kadrowego specjalistów, funkcjonujących jednostek i instytucji wspierających osoby potrzebujące.

Zdiagnozowane potrzeby oraz wnioski

1. Wzmocnienie kadrowe Powiatowego Centrum Pomocy Rodzinie w Wąbrzeźnie w zakresie zatrudnienia psychologa i pedagoga.
2. Rozwój specjalistycznego poradnictwa dla mieszkańców Powiatu Wąbrzeskiego oraz rozwój i poprawa dostępu usług wsparcia dla rodzin i pieczy zastępczej w zakresie wsparcia psychologicznego, pedagogicznego, mediacyjnego, terapeutycznego, prawnego, lekarskiego w ramach realizowanych zadań z zakresu wspierania rodzin i pieczy zastępczej oraz przeciwdziałania przemocy w rodzinie, a także zabezpieczenie środków finansowych na jego działalność.

3. Podejmowanie działań zmierzających do utworzenia mieszkań chronionych dla pełnoletnich wychowanków opuszczających pieczę zastępczą oraz wspieranie ich aktywizacji społeczno-zawodowej.
4. Wspieranie aktywizacji społeczno-zawodowej osób zagrożonych wykluczeniem społecznym oraz wykluczonych społecznie.
5. Podejmowanie działań zmierzających do aktywizacji społecznej osób z zaburzeniami psychicznymi.
6. Podejmowanie działań zmierzających do rozwoju ośrodków wspierających osoby starsze, niepełnosprawne, dotknięte przemocą w rodzinie na terenie Powiatu Wąbrzeskiego.
7. Dalszy rozwój działalności PCPR poprzez uczestnictwo w projektach finansowych przez Unię Europejską oraz innych funduszy administracji rządowej, funduszy celowych.
8. Dalsza współpraca z organizacjami pozarządowymi celem podejmowania wspólnych inicjatyw na rzecz przezwycięzania sytuacji trudnych i kryzysowych rodzinom i osobom wymagającym pomocy.
9. Ustawiczne szkolenie kadr pomocy społecznej z terenu Powiatu Wąbrzeskiego, w tym rodziny zastępcze oraz kandydatów na rodziny zastępcze celem podnoszenia poziomu świadczonych usług.
10. Podejmowanie działań zmierzających do zabezpieczenia środków finansowych na bieżącą działalność Powiatowego Zespołu do Spraw Orzekania o Niepełnosprawności w Wąbrzeźnie wraz z finansowaniem dwóch etatów do obsługi Zespołu oraz rozważenie możliwości wyłączenie Zespołu ze struktur PCPR.
11. Podejmowanie zadań zmierzających do utworzenia instytucjonalnej lub rodzinnej pieczy zastępczej na terenie Powiatu Wąbrzeskiego w związku z brakiem tej formy pomocy dzieciom (Powiat Wąbrzeski jest jedynym z nielicznych, który nie posiada placówki opiekuńczo – wychowawczej ani rodzinnego domu dziecka dla wychowanków z terenu, wolne miejsce w pieczy instytucjonalnej stanowi wielokrotnie problem dla szybkiego i efektywnego zabezpieczenia dziecka i wykonania postanowienia sądu). Podjęcie działań do przygotowania niezbędnej dokumentacji technicznej, kosztorysu na utworzenie placówki opiekuńczo-wychowawczej dla 14 wychowanków.
10. Zabezpieczenia dwuosobowej obsługi realizowanych zadań na rzecz osób niepełnosprawnych w zakresie rehabilitacji społecznej oraz dodatkowych programów PFRON.
11. Działalność na rzecz integracji rodzin zastępczych oraz promocji rodzicielstwa zastępczego, kontynuowanie corocznej imprezy plenerowej Piknik Integracyjny dla Rodzin Zastępczych.
12. Podejmowanie działań zmierzających do utworzenia bazy wolontariatu oraz promocji wolontariatu na terenie powiatu.

**Sprawozdanie z realizacji „Programu
współpracy Powiatu Wąbrzeskiego
z organizacjami pozarządowymi
i podmiotami, o których mowa w art.
3 ust. 3 ustawy z dnia 24 kwietnia 2003 r.
o działalności pożytku publicznego
i o wolontariacie na rok 2015”**

Materiał opracowała:

Justyna Przybyłowska
Dyrektor Powiatowego Centrum
Pomocy Rodzinie w Wąbrzeźnie

Wąbrzeźno, kwiecień 2016 r.

Wstęp

W demokratycznym społeczeństwie organizacje pozarządowe stanowią znakomitą bazę dla rozwoju lokalnych społeczności, gdyż skupiają najaktywniejszych i najbardziej wrażliwych na sprawy społeczne obywateli danego środowiska. Niezbędne jest włączanie podmiotów pozarządowych w system funkcjonowania Powiatu Wąbrzeskiego na zasadzie równoprawnego partnerstwa.

Organizacje pozarządowe są ważnym partnerem władz samorządowych stymulującym rozwój Powiatu Wąbrzeskiego. Silne organizacje pozarządowe są efektywnym partnerem w realizowaniu zadań powiatu. Powierzenie organizacjom pozarządowym zadań społecznych zwiększa efektywność i skuteczność ich realizacji, a także pełne wykorzystanie potencjału organizacji pozarządowych.

Konstytucyjna zasada pomocniczości oraz wynikające z innych ustaw kompetencje jednostek samorządów terytorialnych stanowią podstawę rozwoju wzajemnych relacji między administracją publiczną a organizacjami pozarządowymi.

Organizacje pozarządowe są chętne do współpracy, rośnie ich aktywność i znaczenie lokalne. Dzięki podejmowanej aktywności na terenie Powiatu Wąbrzeskiego organizacje pozarządowe stały się cennym partnerem dla samorządu w realizacji swoich zadań. Główną cechą tych relacji jest współpraca. Doświadczenia zdobyte w zakresie współpracy pozwalają na dalsze jej pogłębianie, czego wyrazem są podejmowane nowe inicjatywy. Wspólny trud i zaangażowanie stron przynoszą satysfakcję i chęci do podejmowania kolejnych wysiłków w budowaniu społeczeństwa obywatelskiego na szczeblu lokalnym.

Na terenie Powiatu Wąbrzeskiego zarejestrowanych jest 88 organizacji pozarządowych (62 stowarzyszenia, 1 fundacja, 5 klubów sportowych nie prowadzących działalności gospodarczej, 8 uczniowskich klubów sportowych, 12 stowarzyszeń zwykłych). Głównymi obszarami działalności naszych organizacji są kultura fizyczna, sport i rekreacja; ochrona i promocja zdrowia; pomoc społeczna, w tym pomoc rodzinom i osobom w trudnej sytuacji życiowej oraz wyrównywanie szans tych rodzin i osób; działania na rzecz osób niepełnosprawnych; działania wspomagające rozwój gospodarczy i promocji zatrudnienia; nauki, edukacji, oświaty i wychowania; zapewnianie opieki żołnierzom zawodowym, inwalidom wojennym i wojskowym, kombatanom; podtrzymywanie tradycji narodowej; rozwój wspólnot i społeczności lokalnych; ekologii i ochrony zwierząt; przeciwdziałanie patologiom społecznym; promocji i organizacji wolontariatu; pomocy ofiarom katastrof, klęsk żywiołowych, konfliktów zbrojnych i wojen w kraju i za granicą.

Podstawa prawna

Podstawa prawna sporządzenia sprawozdania: art. 5a, ust. 3 ustawy z dnia 24 kwietnia 2003 r. o działalności pożytku publicznego i o wolontariacie (Dz. U. z 2014 r. poz. 1118 ze zm.) – organ wykonawczy jednostki samorządu terytorialnego, nie później niż do dnia 31 maja każdego roku, jest obowiązany przedłożyć organowi stanowiącemu jednostki samorządu terytorialnego oraz opublikować w Biuletynie Informacji Publicznej sprawozdanie z realizacji programu współpracy za rok poprzedni.

Uchwałą Nr II/13/2014 Rady Powiatu w Wąbrzeźnie z dnia 16 grudnia 2014 r. został przyjęty Program współpracy Powiatu Wąbrzeskiego z organizacjami pozarządowymi i podmiotami, o których mowa w art. 3 ust. 3 ustawy z dnia 24 kwietnia 2003 r. o działalności pożytku publicznego i o wolontariacie na rok 2015. Po wcześniejszych konsultacjach społecznych ws. Programu, które odbyły się w formie zbierania pisemnych opinii i uwag w terminie od dnia 20 października 2014 r. do

dnia 3 listopada 2014 r. na Formularzu zgłaszania opinii i uwag zgodnie z Uchwałą Nr 172/232/2014 Zarządu Powiatu w Wąbrzeźnie z dnia 16 października 2014 r. w sprawie przeprowadzenia konsultacji z mieszkańcami Powiatu Wąbrzeskiego. Zawiadomienie o konsultacjach wraz z Formularzem zgłaszania opinii i uwag zostało zamieszczone na tablicy ogłoszeń Starostwa Powiatowego w Wąbrzeźnie oraz na stronie internetowej Starostwa Powiatowego w Wąbrzeźnie oraz w BIP. We wskazanym terminie konsultacji z mieszkańcami Powiatu Wąbrzeskiego nie wpłynęła żadna uwaga ani opinia na temat projektu Programu współpracy Powiatu Wąbrzeskiego z organizacjami pozarządowymi na rok 2015.

Termin realizacji

Realizacja Programu współpracy obejmowała okres od dnia 1 stycznia 2015 r. do dnia 31 grudnia 2015 r.

Cele programu

Zgodnie z przyjętym Programem współpracy na rok 2015 celem głównym było budowanie partnerstwa między Powiatem Wąbrzeskim a organizacjami pozarządowymi.

Cele szczegółowe dotyczyły:

- 1) umacniania lokalnych działań oraz stwarzanie warunków dla powstawania inicjatyw na rzecz społeczności lokalnej Powiatu Wąbrzeskiego;
- 2) zwiększania wpływu sektora obywatelskiego na kreowanie polityki społecznej w Powiecie Wąbrzeskim;
- 3) poprawy jakości życia poprzez pełniejsze zaspokajanie potrzeb społecznych mieszkańców Powiatu Wąbrzeskiego;
- 4) wzmocnienie potencjału organizacji pozarządowych na terenie Powiatu Wąbrzeskiego

i winne być realizowane poprzez:

- 1) promowanie społeczeństwa obywatelskiego i wspieranie aktywności społeczności lokalnej;
- 2) konsultowanie z organizacjami pozarządowymi projektów aktów normatywnych w dziedzinach dotyczących działalności statutowej tych organizacji przy wykorzystaniu zasady dialogu społeczno-obywatelskiego;
- 3) zlecanie organizmom pozarządowym oraz podmiotom wymienionym w art. 3 ust. 3 realizację zadań publicznych poprzez powierzanie wykonywanie zadań publicznych wraz z udzielaniem dotacji na finansowanie ich realizacji lub wspieranie wykonywania zadań publicznych wraz z udzielaniem dotacji na dofinansowanie ich realizacji;
- 4) równy dostęp do informacji oraz wzajemne informowanie się o planowanych kierunkach działalności i współdziałania w celu zharmonizowania tych kierunków.

Zasady współpracy

Powiat Wąbrzeski współpracował z organizacjami pozarządowymi na zasadach pomocniczości (subsydiarności), suwerenności stron, partnerstwa, efektywności, uczciwej konkurencji, jawności, co oznacza:

- 1) pomocniczości (subsydiarności) – należy przez to rozumieć, że Powiat realizując zadania publiczne winien tworzyć warunki i wspierać inicjatywy i organizacje pozarządowe, które chcą podejmować

się realizacji zadań publicznych i realizują te zadania rzetelnie i odpowiedzialnie, Powiat oczekuje od organizacji pozarządowych aktywności w zakresie wykorzystywania różnych źródeł finansowania ich działalności oraz samodzielnego wzmocnienia swoich zasobów osobowych, rzeczowych i finansowych;

- 2) suwerenności stron – należy przez to rozumieć, że Powiat respektuje odrębność i suwerenność zorganizowanych wspólnot obywateli, uznaje ich prawo do samodzielnego definiowania i rozwiązywania problemów, w tym ze sfery zadań publicznych i w tym zakresie współpracuje Powiat z organizacjami pozarządowymi, Powiat oczekuje od organizacji pozarządowych poszanowania swojej autonomii i gotowości do rozważenia propozycji przez niego składanych;
- 3) partnerstwa – należy przez to rozumieć, że Powiat stwarza klimat oraz warunki sprzyjające rozwojowi społecznych inicjatyw, strony podejmują współpracę przy identyfikacji i definiowaniu problemów społecznych oraz wspólnie wypracowują sposoby ich rozwiązywania oraz wykonywania zadań publicznych przy jednoczesnym traktowaniu się jako podmioty równoprawne w tym procesie z określeniem i zaakceptowaniem ograniczeń własnych i drugiej strony, Powiat oczekuje od organizacji pozarządowych aktywnego uczestnictwa w organizowanych przez samorząd spotkaniach tematycznych, konsultacjach aktów prawnych oraz przekazywania informacji o działaniach podejmowanych na swoim terenie;
- 4) efektywności – należy przez to rozumieć, że Powiat zlecając realizację zadań publicznych dokonuje wyboru najlepszego wykorzystania środków publicznych, przy zachowaniu uczciwej konkurencji z zastrzeżeniem przepisów prawa oraz buduje odpowiedzialność i współdecydowanie w gronie mieszkańców i partnerów społecznych za wydawane społeczne pieniądze, Powiat oczekuje od organizacji pozarządowych gospodarnego wydatkowania środków publicznych, rzetelnej realizacji powierzonych zadań oraz wywiązywania się z obowiązków sprawozdawczych;
- 5) uczciwej konkurencji – należy przez to rozumieć, że Powiat zlecając realizację zadań publicznych dokonuje wyboru oferty na podstawie jasnych kryteriów wyboru, a zastosowane rozwiązania muszą wyeliminować ewentualne problemy wynikające z konfliktu interesów, Powiat oczekuje od organizacji pozarządowych w składanych ofertach pełnej i rzetelnej informacji oraz uczciwego przedstawienia swoich zasobów, planowanych działań oraz kalkulacji kosztów ich realizacji;
- 6) jawności - należy przez to rozumieć, że Powiat współpracując z organizacjami pozarządowymi udostępnia wszelkie informacje o sposobach realizacji zadań publicznych (m. in. kierunkach działań, procedurach wyboru wykonawców, środkach przeznaczanych na realizację celów), wszelkie możliwości współpracy winny być powszechnie dostępne oraz zrozumiałe w zakresie stosowanych procedur i kryteriów podejmowania decyzji, Powiat oczekuje od organizacji pozarządowych jawności w działalności statutowej, poprzez zamieszczanie stosownych informacji na stronach internetowych organizacji.

Zakres podmiotowy

Program współpracy realizowany był przez Radę Powiatu w Wąbrzeźnie – która wytyczała kierunki polityki społecznej Powiatu oraz określała wysokość środków finansowych przeznaczonych na zlecenie realizacji zadań publicznych; Zarząd Powiatu w Wąbrzeźnie – który ogłaszał konkursy na realizację zadań publicznych, zgodnie z art. 13 ustawy; organizacje pozarządowe prowadzące działalność pożytku publicznego i działające w sferze zadań publicznych; komisje konkursowe oraz inne zespoły zadaniowe; komórki organizacyjne Starostwa Powiatowego w Wąbrzeźnie oraz

jednostki organizacyjne Powiatu w zakresie bieżącej współpracy z organizacjami pozarządowymi w ramach swoich kompetencji określonych regulaminowo.

Program współpracy dotyczył organizacji pozarządowych, mających swoją siedzibę na terenie Powiatu, prowadzących swoją działalność na rzecz mieszkańców Powiatu oraz organizacji pozarządowych mających swoją siedzibę poza Powiatem Wąbrzeskim, a zrzeszającym mieszkańców Powiatu i działającym na ich rzecz.

Zakres przedmiotowy

Przedmiotem współpracy Powiatu z organizacjami pozarządowymi były zadania określone w ustawie, w zakresie:

- 1) pomocy społecznej, w tym pomocy rodzinom i osobom w trudnej sytuacji życiowej oraz wyrównywania szans tych rodzin i osób;
- 2) wspierania rodziny i systemu pieczy zastępczej;
- 3) udzielanie nieodpłatnej pomocy prawnej oraz zwiększanie świadomości prawnej społeczeństwa;
- 4) działalności na rzecz integracji i reintegracji zawodowej i społecznej osób zagrożonych wykluczeniem społecznym;
- 5) działalności charytatywnej;
- 6) podtrzymywania i upowszechniania tradycji narodowej, pielęgnowania polskości oraz rozwoju świadomości narodowej, obywatelskiej i kulturowej;
- 7) działalności na rzecz mniejszości narodowych i etnicznych oraz języka regionalnego;
- 8) działalności na rzecz integracji cudzoziemców;
- 9) ochrony i promocji zdrowia, w tym działalności leczniczej w rozumieniu ustawy o działalności leczniczej;
- 10) działalności na rzecz osób niepełnosprawnych;
- 11) promocji zatrudnienia i aktywizacji zawodowej osób pozostających bez pracy i zagrożonych zwolnieniem z pracy;
- 12) działalności na rzecz równych praw kobiet i mężczyzn;
- 13) działalności na rzecz osób w wieku emerytalnym;
- 14) działalności wspomagającej rozwój gospodarczy, w tym rozwój przedsiębiorczości;
- 15) działalności wspomagającej rozwój techniki, wynalazczości i innowacyjności oraz rozpowszechnianie i wdrażanie nowych rozwiązań technicznych w praktyce gospodarczej;
- 16) działalności wspomagającej rozwój wspólnot i społeczności lokalnych;
- 17) nauki, szkolnictwa wyższego, edukacji, oświaty i wychowania;
- 18) działalności na rzecz dzieci i młodzieży, w tym wypoczynku dzieci i młodzieży;
- 19) kultury, sztuki, ochrony dóbr kultury i dziedzictwa narodowego;
- 20) wspierania i upowszechniania kultury fizycznej;
- 21) ekologii i ochrony zwierząt oraz ochrony dziedzictwa przyrodniczego;
- 22) turystyki i krajoznawstwa;
- 23) porządku i bezpieczeństwa publicznego;
- 24) obronności państwa i działalności Sił Zbrojnych Rzeczypospolitej Polskiej;
- 25) upowszechniania i ochrony wolności i praw człowieka oraz swobód obywatelskich, a także działań wspomagających rozwój demokracji;
- 26) udzielania nieodpłatnego poradnictwa obywatelskiego;
- 27) ratownictwa i ochrony ludności;

- 28) pomocy ofiarom katastrof, klęsk żywiołowych, konfliktów zbrojnych i wojen w kraju i za granicą;
- 29) upowszechniania i ochrony praw konsumentów;
- 30) działalności na rzecz integracji europejskiej oraz rozwijania kontaktów i współpracy między społecznościami;
- 31) promocji i organizacji wolontariatu;
- 32) pomocy Polonii i Polakom za granicą;
- 33) działalności na rzecz kombatantów i osób represjonowanych;
- 34) promocji Rzeczypospolitej Polskiej za granicą;
- 35) działalności na rzecz rodziny, macierzyństwa, rodzicielstwa, upowszechniania i ochrony praw dziecka;
- 36) przeciwdziałania uzależnieniom i patologiom społecznym;
- 37) działalności na rzecz organizacji pozarządowych oraz podmiotów wymienionych w art. 3 ust. 3.

Zadania priorytetowe w roku 2015

Priorytetowymi zadaniami publicznymi zaplanowanymi przez Powiat do realizacji we współpracy z organizacjami pozarządowymi były zadania w zakresie:

- 1) pomocy społecznej, w tym pomocy rodzinom i osobom w trudnej sytuacji życiowej oraz wyrównywanie szans tych rodzin i osób;
- 2) działalności na rzecz osób niepełnosprawnych;
- 3) promocji i organizacji wolontariatu;
- 4) turystyka i krajoznawstwo.

Formy współpracy

Współpraca Powiatu z organizacjami pozarządowymi oraz podmiotami wymienionymi w art. 3 ust. 3 ustawy, prowadzącymi działalność pożytku publicznego odbywała się w formach:

- 1) zlecenia zadań na zasadach określonych w ustawie:
 - a) zlecenia realizacji zadań publicznych - ogłoszono 7 konkursów na realizację zadań publicznych (dotyczy konkursów ofert ogłoszonych w 2015 r.), 6 konkursów w formie powierzenia zadania wraz udzieleniem dotacji na finansowanie ich realizacji – 564.200 zł (środki finansowe Wojewody, środki finansowe powiatu – PFRON, środki finansowe gmin) oraz 1 konkurs w formie wsparcia wykonania 1 zadania publicznego wraz z udzieleniem dotacji na dofinansowanie realizacji – 7.500 zł (środki finansowe powiatu i gminy);
 - b) powiat dofinansował zadanie na podstawie art. 19a w wysokości 3.624 zł;
 - c) powiat przekazał środki finansowe organizacjom pozarządowym na podstawie innych przepisów w wysokości 877.297,10 zł (środki własne powiatu, wojewody, PFRON);
- 2) wzajemnego informowania się o planowanych kierunkach działalności;
- 3) konsultowania z organizacjami pozarządowymi oraz podmiotami projektów aktów normatywnych w dziedzinach dotyczących działalności statutowej tych organizacji – przeprowadzono konsultacje społeczne dotyczące Programu współpracy na rok 2016;
- 4) tworzenia wspólnych zespołów o charakterze doradczym i inicjatywnym, złożonych z przedstawicieli organizacji pozarządowych oraz przedstawicieli właściwych organów administracji publicznej – powołano 7 komisji konkursowych w roku 2015;

- 5) nieodpłatnego użyczenia pomieszczeń jednostek organizacyjnych powiatu celem prowadzenia działalności statutowej organizacji pozarządowych – 3 organizacje;
- 6) udzielania rekomendacji organizacjom pozarządowym współpracującym z Powiatem, obejmowanie patronatem Starosty Wąbrzeskiego przedsięwzięć realizowanych przez organizacje pozarządowe;
- 7) monitorowania zmian aktów prawnych i informowania organizacji pozarządowych;
- 8) inicjowania, współorganizowania szkoleń dla organizacji pozarządowych i osób współpracujących z organizacjami pozarządowymi, usług doradczych – 4 szkolenia dla 21 osób.

Realizacja programu

Program współpracy realizowany jest w następujący sposób:

- 1) przeprowadzanie konkursów na realizację zadań lub przekazywanie środków finansowych zgodnie z innymi trybami zlecenia zadań;
- 2) składanie ofert i sprawozdań zgodnie z rozporządzeniem Ministra Pracy i Polityki Społecznej;
- 3) podejmowanie decyzji w sprawie przyznania dotacji poprzedzane jest oceną formalną i merytoryczną oferty, kosztem realizacji zadania, oceną dotychczasowej współpracy, wiarygodnością finansową oraz opiniami powoływanych Komisji konkursowych;
- 4) rozliczenie formalno-rachunkowe przez Skarbnika Powiatu oraz merytoryczne przez kierownika PCPR.

Finansowanie programu

Finansowanie zadań publicznych zleconych do realizacji organizacjom pozarządowym odbywało się w ramach dotacji dla jednostek spoza sektora finansów publicznych zgodnie z Uchwałą nr III/24/2014 Rady Powiatu w Wąbrzeźnie z dnia 30 grudnia 2014 r. w sprawie przyjęcia budżetu powiatu na rok 2015 zmienionej Uchwałami Nr IV/28/2015 z dnia 12 lutego 2015 r., Nr VI/34/2015 z dnia 22 marca 2015 r., Nr VII/41/2015 z dnia 29 maja 2015 r., Nr VIII/45/2015 z dnia 30 czerwca 2015 r., Nr IX/49/2015 z dnia 29 września 2015 r., Nr XI/57/2015 z dnia 26 listopada 2015 r., Nr XII/58/2015 z dnia 30 grudnia 2015 r. oraz Załącznikiem do Uchwały Nr XI/54/2015 Rady Powiatu w Wąbrzeźnie z dnia 26 listopada 2015 r. w sprawie określenia zadań, na które przeznaczają się środki Państwowego Funduszu Rehabilitacji Osób Niepełnosprawnych przekazane na zadania w zakresie rehabilitacji zawodowej i społecznej na rok 2015.

Wysokość środków finansowych przeznaczonych na realizację zadań publicznych:

- 1) budżet powiatu – 1.399.120,10 zł
w tym:
 - a) środki własne powiatu – 94.224 zł,
 - b) środki PFRON przyznane powiatowi – 786.097,10 zł,
 - c) środki budżetu państwa przekazane na zadania powiatu – 490.299 zł,
 - d) środki gmin przekazane powiatowi na realizację zadań – 28.500 zł;
- 2) środki zewnętrzne pozyskane przez organizacje pozarządowe na realizację zadań – 477.302,06 zł;
- 3) środki własne organizacji pozarządowych przeznaczonych na realizację zadań – 191.999,37 zł.

Ocena programu

Mierniki efektywności:

- 1) liczby ogłoszonych otwartych konkursów ofert na realizację zadań publicznych - 7;
- 2) liczby organizacji pozarządowych uczestniczących w otwartych konkursach ofert – 3;
- 3) liczby złożonych ofert w ramach otwartych konkursów ofert - 7;
- 4) liczby organizacji pozarządowych, które otrzymały dotacje w ramach otwartych konkursów ofert - 3;
- 5) liczby zadań publicznych dofinansowanych w ramach otwartych konkursów ofert - 7;
- 6) liczby wniosków złożonych przez organizacje pozarządowe na realizację zadań publicznych z pominięciem otwartych konkursów ofert, na podstawie innych przepisów - 6;
- 7) liczby zrealizowanych zadań publicznych dofinansowanych z pominięciem otwartych konkursów ofert, na podstawie innych przepisów - 6;
- 8) wysokości środków finansowych przekazanych organizacjom pozarządowym na realizację zadań publicznych – 1.399.120,10 zł;
- 9) liczby organizacji pozarządowych biorących udział w realizacji zadań publicznych (dotyczy zadań realizowanych w formie finansowej i pozafinansowej) -16 ;
- 10) liczby osób, które były adresatami realizowanych zadań publicznych – 1.792;
- 11) wysokości środków finansowych przeznaczonych na realizację zadań publicznych (ogółem) – 2.068.421,53 zł;
- 12) wysokości środków finansowych własnych zaangażowanych przez organizacje pozarządowe w realizację zadań publicznych – 191.999,37 zł;
- 13) liczby organizacji, które skorzystały ze szkoleń i doradztwa oferowanych przez samorząd powiatowy - 14;
- 14) liczby organizacji pozarządowych uczestniczących w konsultacjach aktów normatywnych w dziedzinach dotyczących działalności statutowej organizacji - 0;
- 15) liczby organizacji pozarządowych uczestniczących w konsultacjach projektu Programu współpracy na rok następny - 15;
- 16) liczby utworzonych wspólnych zespołów o charakterze doradczym i inicjatywnym - 6;
- 17) liczby organizacji pozarządowych, którym użyczane są nieodpłatnie pomieszczenia samorządu powiatowego lub jego jednostek - 3.

Tworzenie programu

Tryb tworzenia Programu współpracy przebiega następująco:

- wnioski, uwagi i propozycje dotyczące Programu współpracy organizacje pozarządowe zgłaszają Radzie, Zarządowi lub Staroście Wąbrzeskiemu, które są wykorzystywane do usprawnienia bieżącej współpracy oraz uwzględnianie przy opracowywaniu programu współpracy na kolejny rok,
- przed wniesieniem pod obrady Rady Programu współpracy, Zarząd Powiatu określa w drodze uchwały formę konsultacji Programu współpracy z organizacjami pozarządowymi, które mogą przybrać formę:

- 1) ankiet skierowanych do mieszkańców powiatu, grup społeczno-zawodowych lub organizacji pozarządowych;
- 2) bezpośrednich spotkań z mieszkańcami, przedstawicielami grup społeczno-zawodowych lub organizacji pozarządowych;

- 3) zbierania pisemnych opinii lub uwag zainteresowanych mieszkańców, grup społeczno-zawodowych lub organizacji pozarządowych,

- przed przyjęciem Programu współpracy Zarząd przedstawi Radzie wyniki konsultacji, a następnie Rada uchwała Program współpracy w drodze uchwały.

Komisje konkursowe

Celem prawidłowego opiniowania ofert w otwartych konkursach ofert ustalony został tryb powoływania i zasady działania komisji konkursowych, które są organem opiniodawczo - doradczym dla Zarządu w zakresie wydawania opinii na temat ofert złożonych przez podmioty uprawnione. Komisję konkursową powołuje Zarząd w drodze uchwały określając jej skład osobowy. W skład Komisji wchodzi przedstawiciele organu wykonawczego jednostki samorządu terytorialnego oraz osoby wskazane przez organizacje pozarządowe lub podmioty wymienione w art. 3 ust. 3 z wyłączeniem osób wskazanych przez organizacje pozarządowe lub podmioty wymienione w art. 3 ust. 3 biorące udział w konkursie. W pracach komisji konkursowej mogą uczestniczyć także, z głosem doradczym, osoby posiadające specjalistyczną wiedzę w dziedzinie obejmującej zakres zadań publicznych, których konkurs dotyczy. Członkowie Komisji wykonują swój mandat społecznie.

Członek Komisji podlega wyłączeniu z udziału w Komisji, gdy oferentem jest:

- 1) jego małżonek lub krewny i powinowaty do drugiego stopnia;
- 2) osoba związana z nim z tytułu przysposobienia, opieki lub kurateli;
- 3) osoba pozostająca wobec niego w stosunku nadrzędności służbowej;
- 4) osoba, której małżonek, krewny lub powinowaty do drugiego stopnia albo osoba związana z nią z tytułu przysposobienia, opieki lub kurateli pozostaje wobec niego w stosunku nadrzędności służbowej;
- 5) własna organizacja.

Starosta w sytuacji, o której mowa wyżej dokonuje wyłączenia i może powołać nowego członka Komisji.

Pracą Komisji kieruje jej Przewodniczący, który w sprawach nie uregulowanych regulaminem, ustala Zasady postępowania organizacyjnego. Zebranie Komisji zwołuje Przewodniczący z własnej inicjatywy lub na wniosek co najmniej połowy regulaminowego Składu Komisji, stosownie do potrzeb. O terminach spotkań członkowie Komisji zawiadamiani są przez Przewodniczącego. Za zgodą Komisji w jej posiedzeniach mogą brać udział zaproszeni goście. Prace Komisji mogą być prowadzone, jeżeli w posiedzeniu bierze udział co najmniej 2 jej członków. Komisja konkursowa może działać bez udziału osób wskazanych przez organizacje pozarządowe lub podmioty wymienione w art. 3 ust. 3, jeżeli:

- 1) żadna organizacja nie wskazała osób do składu komisji konkursowej lub
- 2) osoby wskazane nie wezmą udziału w pracach komisji konkursowej, lub
- 3) wszystkie powołane w skład komisji konkursowej osoby podlegają wyłączeniu zgodnie z § 6 ust. 1.

Komisja rozpatruje oferty w terminie 14 dni od dnia otwarcia ofert oraz podejmuje opinie w głosowaniu jawnym, zwykłą większością głosów, w obecności co najmniej 2 jej członków. W przypadku równej ilości głosów, po ponownym wyjaśnieniu sprawy przeprowadza się ponowne głosowanie. O ile w ponownym głosowaniu nie nastąpi rozstrzygnięcie – decyduje głos Przewodniczącego Komisji. Opinie dotyczące złożonych ofert Komisja podejmuje wg następujących zasad:

- 1) oferty są do wglądu u Przewodniczącego Komisji;

- 2) na posiedzeniach, na których opiniowane są oferty, w pracach Komisji mogą uczestniczyć także, z głosem doradczym, osoby posiadające specjalistyczną wiedzę w dziedzinie obejmującej zakres zadań publicznych, których dotyczy konkurs;
- 3) ilość finansowanych projektów jednej organizacji jest nieograniczona;
- 4) w przypadku, gdy nie wpływa to na wykonalność i spójność projektu, Komisja może proponować zmniejszenie kosztów ogólnych zadania;
- 5) obniżenie kosztów w budżecie dotyczy wydatków nieracjonalnych i niekwalifikowalnych lub wydatków bez zachowania progów procentowych kosztów, niezgodnych z przyjętymi ogólnie stawkami jednostkowymi ze stawkami rynkowymi i nie może przekroczyć 10% ogólnych kosztów zadania przy jednoczesnym zachowaniu planowanych działań, w przypadku obniżenia kosztów w budżecie powyżej 10% planowane działania należy zweryfikować w negocjacjach i dostosować do możliwości finansowych;
- 6) przy opiniowaniu oferty Komisja kieruje się zasadami pomocniczości, efektywności, uczciwej konkurencji i jawności;
- 7) opinia i propozycje Komisji nie muszą być wiążące dla Zarządu Powiatu w Wąbrzeźnie przy podejmowaniu decyzji o przyznaniu dotacji na realizację zadania publicznego.

Komisja dokonuje formalnego sprawdzenia ofert pod względem zgodności z wymogami określonymi w ogłoszonym konkursie zgodnie z Kartą oceny formalnej oraz oceny merytorycznej na Karcie oceny merytorycznej pod względem kryteriów:

1) wspólnych (obligatoryjnych):

- a) możliwości realizacji zadania publicznego (uzasadnienia potrzeby realizacji zadania, celowości zadania; określenia grupy docelowej; opisu działań; opisu rezultatów i produktów),
- b) jakości zadania (zasobów kadrowych; rzeczowych; doświadczenia oferenta),
- c) analizy i oceny realizacji zleconych zadań publicznych (rzetelności i terminowości rozliczenia otrzymanych środków finansowych w ramach ogłaszanych konkursów ofert przez Zarząd Powiatu w Wąbrzeźnie),
- d) budżetu zadania (kalkulacji kosztów; planowanym udziałem środków finansowych własnych – w przypadku wspierania zadania publicznego z udzieleniem dotacji ocenie podlega wkład ponad minimum, tj. ponad 20% lub z innych źródeł; planowanym wkładem rzeczowym, osobowym, w tym świadczenia wolontariuszy i praca społeczna członków);

2) dodatkowych:

- a) zaangażowania partnerów, w przypadku partnerstw,
- b) dostępności dla osób z niepełnosprawnością.

W każdym kryterium oceny merytorycznej Komisja może przyznać punkty wskazane w karcie oceny merytorycznej. Oferta, aby spełnić wymagania merytoryczne musi uzyskać minimum 38 punktów łącznej sumy minimalnej liczby punktów określonych w kryteriach 1-4.

Z przebiegu posiedzenia Komisja sporządza protokół, który zawiera:

- 1) imiona i nazwiska członków Komisji;
- 2) liczbę zgłoszonych ofert do zaopiniowania;
- 3) zaopiniowanie każdej oferty;
- 4) ewentualne uwagi członków Komisji;
- 5) wzmiankę o odczytaniu protokołu;
- 6) podpisy członków Komisji.

Przewodniczący Komisji przekazuje niezwłocznie protokół Komisji z prowadzonych prac ze wskazaniem oferty, która uzyskała największą ilość punktów wraz z dokumentami konkursu

Zarządowi Powiatu. O wyborze podmiotu uprawnionego, który zrealizuje zadanie publiczne zdecyduje Zarząd Powiatu w Wąbrzeźnie.

Priorytetowe zadania publiczne planowane przez Powiat do realizacji we współpracy z organizacjami pozarządowymi w 2015 roku oraz wysokość planowanych i wykorzystanych środków finansowych na ich realizację – Załącznik nr 1

Priorytetowe zadania publiczne zaplanowane przez Powiat do realizacji we współpracy z organizacjami pozarządowymi w zakresie: ¹ (numeracja przyjęta na podstawie numeracji zadań w art. 4 ust. 1 ustawy)	Tryb zlecenia priorytetowych zadań publicznych ²	Planowane środki finansowe na 2015 rok (wg uchwalonego Programu współpracy)	Wydział/jednostki organizacyjne zlecające realizację zadań publicznych	Łączna kwota środków finansowych przeznaczona na zadania w sferze publicznej (dane na dzień ogłoszeń o otwartych konkursach ofert)	Wykorzystane środki finansowe w roku 2015 (na dane zadanie)
Pomocy społecznej, w tym pomocy rodzinom i osobom w trudnej sytuacji życiowej oraz wyrównywanie szans tych rodzin i osób				390.000 zł	490.299 zł
1. Prowadzenie Środowiskowego Domu Samopomocy	Otwarty konkurs ofert + inne przepisy (konkurs ogłoszony w 2014 r.)	390.000 zł	PCPR	390.000 zł	490.299 zł
Działalność na rzecz osób niepełnosprawnych				119.200 zł	109.997 zł
1. Warsztaty Terapii Zajęciowej	Inne przepisy	83.844 zł	PCPR	85.200 zł	85.200 zł
2. Wypożyczalnia sprzętu rehabilitacyjnego	Otwarty konkurs ofert	54.000 zł ³	PCPR	26.500 zł	26.500 zł
3. Rehabilitacja dzieci młodzieży niepełnosprawnej	Otwarty konkurs ofert	30.000 zł ³	PCPR	7.500 zł	7.500 zł

4. Organizacja sportu, kultury, rekreacji i turystyki osób niepełnosprawnych	Inne przepisy	20.000 zł	PCPR	16.218 zł	14.297 zł
5. Organizowanie i prowadzenie szkoleń, kursów i warsztatów dla członków rodzin osób niepełnosprawnych, opiekunów, kadry i wolontariuszy bezpośrednio zaangażowanych w proces rehabilitacji zawodowej lub społecznej osób niepełnosprawnych, ze szczególnym uwzględnieniem zagadnień dotyczących procesu integracji osób niepełnosprawnych w najbliższym środowisku i społeczności lokalnej, zwiększenia ich aktywności życiowej i zaradności osobistej oraz niezależności ekonomicznej, podnoszenia umiejętności pracy z osobami niepełnosprawnymi, w tym sprawowania nad nimi opieki i udzielania pomocy w procesie ich rehabilitacji	Otwarty konkurs ofert	5.000 zł	PCPR	3.000 zł	3.000 zł
Promocja i organizacja wolontariatu				0 zł	0 zł
1. Utworzenie i prowadzenie Centrum Wolontariatu	Otwarty konkurs ofert	5.000 zł	Zarząd Powiatu	0 zł	0 zł
Turystyka i krajoznawstwo				5.000 zł	3.624 zł
a) V Powiatowy Piknik Rodzinny „Kolorowe Niebo”	Art. 19a	5.000 zł	Zarząd Powiatu	5.000 zł	3.624 zł
Razem:				514.200 zł	603.920 zł

¹ wyszczególnić zaplanowane zadania w wybranym zakresie

² wskazać wybrany tryb: otwarty konkurs ofert, inne przepisy, z pominięciem otwartego konkursu ofert art. 19a

³ planowana wysokość środków finansowych może ulec zmianie w związku z podejmowanymi uchwałami przez samorządy partycypujące w kosztach realizacji zadania publicznego

Ocena realizacji Programu współpracy Powiatu Wąbrzeskiego z organizacjami pozarządowymi i podmiotami, o których mowa w art. 3 ust. 3 ustawy z dnia 24 kwietnia 2003 r. o działalności pożytku publicznego i o wolontariacie na rok 2015 – Załącznik nr 2

Nazwa zadania	Grupa docelowa	Liczba osób biorących udział w zadaniu	Całkowity koszt zadania	Dotacja powiatu	Środki zewnętrzne		Środki własne	
					Kwota środków	Instytucja udzielająca wsparcia	Kwota środków	Finansowanie udziału własnego, udziału z innych źródeł (jakich), zasoby rzeczowe, lokalowe, osobowe
Prowadzenie rehabilitacji osób niepełnosprawnych w różnych typach placówek - Nasz Mały Świat	Dzieci i młodzież niepełnosprawna	32	65.983,94	7.500,00 (udział samorządów gminnych – 7.000,00, samorząd powiatowy – 500,00)	58.483,94	PFRON	0	
Organizowanie i prowadzenie szkoleń, kursów i warsztatów dla członków rodzin osób niepełnosprawnych, opiekunów, kadry i wolontariuszy bezpośrednio zaangażowanych w proces rehabilitacji zawodowej lub społecznej osób niepełnosprawnych, ze	Kadra pracująca bezpośrednio z osobami niepełnosprawnymi oraz rodziny osób niepełnosprawnych	79	3.000,00	3.000,00 (środki powiatu przyznane przez PFRON)	0	-	0	-

szczególnym uwzględnieniem zagadnień dotyczących procesu integracji osób niepełnosprawnych w najbliższym środowisku i społeczności lokalnej, zwiększenia ich aktywności życiowej i zaradności osobistej oraz niezależności ekonomicznej, podnoszenia umiejętności pracy z osobami niepełnosprawnymi, w tym sprawowania nad nimi opieki i udzielania pomocy w procesie ich rehabilitacji								
Prowadzenie Wypożyczalni Sprzętu Rehabilitacyjnego w roku 2015	Osoby czasowo potrzebujące sprzętu rehabilitacyjnego	575	26.400,00	26.400,00 (4.900,00 – udział powiatu, 21.500,00 – udział gmin)	0	-	0	
Rywalizacja i Integracja – imprezy sportowo-rekreacyjne dla osób niepełnosprawnych	Uczestnicy WTZ, ZAZ, DPS	62	11.287,65	0	9.170,25	Środki PFRON przekazane przez Urząd Marszałkowski w Toruniu	2.117,40	Własne środki, wolontariat,
Organizacja wycieczek, wyjazdów turystycznych, kulturalnych (Grzybowo - Kołobrzeg, Ciechocinek, Inowrocław, Gdynia, Sopot, Beskid Śląski, Ustka, Podlasie, Malbork, Mierzeja Wiślana))	Emeryci, renciści, inwalidzi, osoby niepełnosprawne, osoby niewidome i słabowidzące	483	106.504,19	14.297,10 (środki powiatu przyznane przez PFRON)	1.500,00	Gmina Miasto Wąbrzeźno, Gmina Wąbrzeźno	90.707,09	Własne środki
Organizacja imprez	Emeryci, renciści,	300	8.266,35	0	3.942,56	Gmina	4.323,79	Własne środki,

integracyjnych, ognisk, spotkań okolicznościowych	inwalidzi, osoby niepełnosprawne, osoby niewidome i słabowidzące					Wąbrzeźno, Gmina Miasto Wąbrzeźno		sponsorzy
Prowadzenie Środowiskowego Domu Samopomocy	Osoby niepełnosprawne z przewlekłą chorobą psychiczną i niepełnosprawnością intelektualną (typ AB).	30	490.299,00	490.299,00 (dotacja celowa z budżetu państwa)	0	-	0	-
Finansowanie działalności warsztatów terapii zajęciowej	Osoby niepełnosprawne	50	854.222,23	854.222,23 zł (85.200,00 – udział powiatu, 768.800,00 – środki powiatu przyznane przez PFRON)	0	-	222,23	Środki własne
Organizacja półkolonii profilaktycznych	Dzieci z rodzin zagrożonych wykluczeniem społecznym	15	5.310,00	0	4.500,00	Gmina Miasto Wąbrzeźno	810,00	Zasoby osobowe, lokalowe
Centrum Wspierania Organizacji Pozarządowych	Organizacje pozarządowe z terenu gminy Płużnica	16	23.200,00	0	10.000,00	Gmina Płużnica	13.200,00	MPiPS
Żyję aktywnie i twórczo – Uniwersytet Trzeciego Wieku w gminie Płużnica	Osoby starsze z terenu gminy Płużnica	40	19.100,00	0	6.000,00	Gmina Płużnica	13.100,00	MPiPS, UM, wolontariat
Trwałe źródła dochodu i efektywna integracja społeczna dla osób	Osoby niepełnosprawne wykluczone	30	285.593,86	0	243.895,00	MSZ	41.698,86	Wolontariat, zasoby rzeczowe, lokalowe, środki

niepełnosprawnych i wykluczonych społecznie z ośrodka TEMI	społecznie z ośrodka TEMI							własne TRGP
Aktywne Senior – Mobilny Uniwersytet III Wieku	Osoby 60+	40	147.385,00	0	132.545,00	MPiPS	14.840,00	UM, Gmina Płużnica, wolontariat
Czy sześćdziesiąt czy też naście zawsze wspólne integracje	Osoby 60+	40	11.680,00	0	4.000,00	UM	7.680,00	MPiPS, Gmina Płużnica, wolontariat
Piknik Rodzinny „Kolorowe Niebo”	Mieszkańcy Powiatu Wąbrzeskiego	Brak danych	10.189,31	3.624,00	3.265,31	UM	3.300,00	środki własne
Razem		1.792	2.068.421,53	1.399.120,10	477.302,03	-	191.999,37	-